Friedr. Vieweg & Sohn
Braunschweig
1786-1911

Presented to
The Library
of the
University of Toronto
by
Dr. H.O.L. Fischer

III K 390

FRIEDR. VIEWEG & SOHN

BRAUNSCHWEIG

MEZZOTINTO BRUCKMANN

GESCHÄFTSHAUS DER FIRMA FRIEDR. VIEWEG & SOHN
IN BRAUNSCHWEIG

VERLAGSKATALOG

VON

FRIEDR. VIEWEG & SOHN

IN BRAUNSCHWEIG

1786 — 1911

HERAUSGEGEBEN AUS ANLASS DES

HUNDERTFÜNFUNDZWANZIGJÄHRIGEN
BESTEHENS DER FIRMA

GEGRÜNDET APRIL 1786

BRAUNSCHWEIG
DRUCK VON FRIEDR. VIEWEG & SOHN
1911

LIBRARY
AUG 22 1973
UNIV. OF TORONTO

Z
2223
V67

GELEITWORT

„Wer dem Buche dient, der dient
dem Geiste;
Wer dem Geiste dient, der dient
der Welt."
Wildenbruch.

Der Band, den wir unsern Gönnern und Freunden hiermit zu überreichen uns die Ehre geben, will ein möglichst vollständiges Verzeichnis der Werke darstellen, die in der Zeit vom 1. April 1786 bis Ende Februar 1911 als zu unserm Verlage gehörig nachgewiesen werden können. Den Anlaß zur Ausgabe dieses Verzeichnisses bietet uns der Umstand, daß die Viewegsche Verlagsbuchhandlung demnächst auf 125 Jahre ehrenhaften, ja — es darf wohl gesagt werden — ruhmvollen Bestehens wird zurückblicken können. Denn am 1. April des Jahres 1786 hat Friedrich Vieweg „im Sassischen Hause in der Brüderstraße" zu Berlin seine Buchhandlung eröffnet. Den Werdegang dieses nicht gewöhnlichen Mannes und der von ihm gegründeten und zu hoher Bedeutung geführten Firma, soweit die darüber Auskunft gebenden Quellen noch nicht versiegt sind, bitten wir zunächst in kurzen Zügen hier schildern zu dürfen.

Am 11. März 1761 zu Halle a./S. geboren, empfing **Hans Friedrich Vieweg** auf der Lateinischen Schule des dortigen Waisenhauses eine gediegene Schulbildung. In seinem 17. Lebensjahre kam er, da der von den Eltern gewünschte theologische Beruf seinen Neigungen nicht entsprach, als Lehrling in ein Handelshaus in Magdeburg. Doch kehrte er bald nach Halle zurück, und hier führte ihn ein Bekanntwerden mit dem berühmten „Aufklärer" und Buchhändler Friedrich Nicolai zu dem Entschlusse, Buchhändler zu werden. Nachdem er seine Lehrzeit in der Buchhandlung des Waisenhauses in Halle durch-

gemacht hatte, ging er nach Hamburg, um als Gehilfe in die Bohnsche Buchhandlung einzutreten. Hier schloß er Freundschaft mit dem Buchhändler Hoffmann, und wohl durch dessen Vermittelung knüpften sich hier auch seine ersten Beziehungen zu Joachim Heinrich Campe und seiner Familie an. Im Jahre 1784 finden wir ihn in Berlin, wo der Buchhändler Mylius krankheitshalber dem Dreiundzwanzigjährigen die Führung seines Geschäfts anvertraute; als aber Mylius nach kurzer Zeit starb, hatte nach testamentarischer Bestimmung Friedrich Vieweg die Verhältnisse des Geschäftes zu ordnen. Im Sommer 1785 starb in Halle der Vater unsers Vieweg, Johann Valentin, dem seine Frau nicht lange vorher im Tode vorangegangen war. Von ihm ist nichts weiter bekannt, als daß er als armes Waisenkind im Halleschen Waisenhause erzogen worden, aber als einigermaßen wohlhabender Mann gestorben ist, nachdem er von seinen drei Söhnen zwei, den ältesten und den jüngsten, hatte Theologie studieren lassen, während auch der mittlere, unser Friedrich, eine gute Gymnasialbildung genossen hatte. Mit seinem Erbteil von ein paar tausend Talern wagte es Friedrich Vieweg anfangs April 1786, in Berlin ein eigenes Geschäft zu gründen, und durch seine Intelligenz und Tatkraft wußte er bald sowohl seinen Sortimentshandel wie namentlich seinen Verlag zu Ansehen und Blüte zu bringen. Unter seinen ersten Verlagsunternehmungen finden wir einige Werke des streitbaren freigeistigen Theologen Carl Friedrich Bahrdt, unter andern den *„Kirchen- und Ketzer-Almanach, 2. Quinquennium“* und das *„Griechisch-deutsche Wörterbuch über das Neue Testament“*. Auch von seinem ältern Bruder, dem Prediger Johann Gottfried Vieweg in Sargstedt im Halberstädtischen verlegte er 1786 den *„Jugendschauplatz, ein moralisch-geographisches Exempelbuch von einem praktischen Erzieher“* (anonym) und 1787 den *„Christlichen Sittenkatechismus, ein Schul- und Lesebuch für die Jugend, nach allen Umständen ihres Lebens“*. Einen echten „Schlager“ brachte er im Frühjahr 1787 heraus, es war *„Des Friedrich Freiherrn von der Trenck merkwürdige Lebensgeschichte“*, ein Buch, das, wie es im „Vor-

bericht“ des 3. Bandes heißt, einen „fast unglaublichen Abgang in ganz Deutschland, besonders in denen Oestreichisch- und Preußischen Staaten“ fand. Alle 3 Bände erschienen 1787. Ferner ist aus demselben Jahre hervorzuheben die *„Correspondance familière et amicale de Fréderic* (so!) *Second, roi de Prusse, avec A. F. de Suhm, conseiller intime de l'Électeur de Saxe“*. Sowohl für dieses Buch als auch für den 3. Teil der Trenckschen Lebensbeschreibung besitzen wir noch die Urkunden, durch die dem Verleger das kurfürstlich sächsische Privileg, sie „zu drucken und zu führen“, erteilt worden ist. Da Urkunden dieser Art wohl auf allgemeineres Interesse, namentlich bei Buchhändlern, rechnen dürfen, schwerlich aber vielen bekannt sind, lassen wir hier eine wörtlich folgen:

Demnach der Durchlauchtigste Fürst und Herr, Herr Friedrich August, des heiligen Römischen Reichs Erzmarschall und Churfürst zu Sachsen p., auch Burggraf zu Magdeburg p., mein gnädigster Herr, auf bei Höchstderoselben Bücher-Commission alhier, von Herrn Friedrich Vieweg zu Berlin, den 22sten Märtz a. c. beschehenes Ansuchen, das nach Maasgabe des gnädigsten Mandats d. d. Dreßden, den 18. December 1773. und des diesem beygefügten Regulativs zu protocolliren verlangte Buch: Correspondance familiere et amicale de Frederic Second, roi de Prusse, avec A. F. de Suhm, deux Tomes; in Höchsten Gnaden bewilliget, daß selbiger sothanes Buch unter Höchstdero Privilegio drucken laßen und führen möge, dieses Buch auch, nach Vorschrift obangeregten Mandats allen hiesigen und auf der Meße anwesenden fremden Buchhändlern insinuiret worden, die Insinuation hingegen an nachfolgende Personen, inmaßen sie solches mittelst eigenhändiger Unterschrift meines Protocolls bekannt, geschehen, wie folget: (Unterschriften von 163 buchhändlerischen Firmen) Und hierbey Niemand etwas erinnert; Alß habe gegenwärtigen Schein, unter meiner eigenhändigen Nahmens-Unterschrift und gewöhnlichen Petschaft darüber ausgestellt. Sign. Leipziger Jubilate-Meße 1787.

(Siegel) Simon Gottlieb Mechau
Büch-Insp.

Es darf hier nicht unerwähnt bleiben, daß, während auf den Titelblättern der 1786 erschienenen Werke der Verleger einfach „Friedrich Vieweg“ heißt, im Laufe des Jahres 1787 neben dem Namen der Zusatz „der ältere“ erscheint. Mehrere der auf den Leipziger „Jubilate“- oder „Michael“-Messen über die Erteilung kurfürstlich sächsischer Privilegien von der Leipziger Bücher-Inspektion ausgefertigten Urkunden gewähren über

diesen Zusatz insofern Aufklärung, als in der Liste der Buchhändler, welche durch ihre Unterschrift die Insinuation des Privilegs bescheinigen, verschiedene Male *„Wilhelm Vieweg der jüngere aus Berlin“* vorkommt, so auch bereits in dem oben wiedergegebenen Schriftstück. Im Frühjahr 1787 war also die Unterscheidung bereits eingeführt. Über den Grund freilich, warum Friedrich „der ältere“, Wilhelm „der jüngere“ genannt wurde, wissen wir nichts, ebensowenig darüber, ob beide etwa verwandt waren; fest steht nur, daß sie nicht Brüder waren. Der Beiname „der ältere“ bleibt aber nunmehr Friedrich Vieweg während der ganzen Dauer seines Wohnsitzes in Berlin.

Hatte übrigens Friedrich Vieweg im Frühling 1786 im Vertrauen auf die unter Friedrich dem Großen in Preußen geübte Preßfreiheit sein Verlagsgeschäft in Berlin gegründet, so sollte er bald eine starke Enttäuschung erleben. Der große König starb am 17. August desselben Jahres, und nun kam die Ära Wöllner. Die vielfachen Plackereien, die dem Buchhandel in dieser Zeit in Preußen bereitet wurden, sind bekannt. Bekannt ist auch besonders das Verbot der *„Allgemeinen deutschen Bibliothek“*, die Friedrich Nicolai von 1765—1792 in Berlin herausgegeben hatte, die er dann aber infolge der unaufhörlichen Eingriffe der Zensurbehörde an Bohn in Kiel zu übertragen sich gezwungen sah. Das Verbot der „Bibliothek“ war auch für Friedrich Vieweg und seinen auswärtigen Bücherverkehr von einschneidender Wirkung, und er reichte daher unterm 5. Mai 1794 ein Gesuch um dessen Aufhebung an den König Friedrich Wilhelm II. ein. Dieses Gesuch ist für die damals herrschenden Preß- und Zensurverhältnisse, aber auch für den Charakter des Bittstellers so bezeichnend, daß wir uns nicht versagen können, es hier aus dem *„Archiv für die Geschichte des deutschen Buchhandels“* seinem vollen Wortlaute nach abzudrucken:

> In der Anlage überreiche ich Ew. Königlichen Majestät einen Brief des Buchhändlers Hartknoch aus Riga, worin derselbe mir die seit mehreren Jahren für ihn gehabten Speditionen aufkündiget, wenn das laut den hiesigen Zeitungen ergangene Verbot der Allgemeinen Deutschen Bibliothek nicht aufgehoben werden würde.

Hans Friedrich Vieweg

GEB. 11. MÄRZ 1761 - GEST. 25. DEZEMBER 1835

Da ich nun außer diesem Speditions-Geschäfte noch mehrere von anderen außerhalb Landes wohnenden Buchhändlern besorge, und von allen diesen ähnliche Aufkündigungen befürchten muß, so halte ich es für meine Pflicht, Ew. K. M. die Wichtigkeit dieses Verlustes für Allerhöchst Dero Post- und Zollkassen allerunterthänigst vorzustellen.

So lange der Buchhandel in E. K. M. Staaten durch milde und weise Zensurgesetze nicht beschränkt worden, haben sich die Buchhandlungen selbst nicht nur sehr ansehnlich vermehrt, sondern auch Allerhöchst Dero Residenzstadt Berlin ist neben Leipzig ein Stapelplatz dieses Handels geworden. Eine Folge dieser Erweiterung des Buchhandels war, daß die Buchdruckereien sich um mehr als die Hälfte vermehrten, viele Arbeiter aus der Fremde an sich zogen und ernährten. Die Papiermühlen, welche sonst kaum hinlänglich beschäftigt werden konnten, waren jetzt, ohngeachtet sich ihre Betriebsamkeit verdoppelt, nicht im Stande, die nöthigen Schreib- und Druckpapiere in hinlänglicher Quantität zu liefern, und so erfreuten sich außer diesen Gewerben noch viele Künstler und Handwerker der Begünstigung, die der Buchhandel in Allerhöchstdero Staaten genoß.

Die vielen guten und nützlichen Schriften, welche von hiesigen Buchhändlern verlegt worden, so wie mehrere sehr allgemein gelesene Zeitschriften, nöthigten die ausländischen Buchhändler, ihre Verschreibungen von hier aus zu machen, und die in Oesterreich, in Ober- und Niedersachsen und dem Reich gedruckten Bücher hieher zu adressiren. So ward Berlin, außer den Messen, der Stapelplatz des deutschen Buchhandels und der Ertrag für E. K. M. Post-, Zoll- und Accise-Kassen, sehr ansehnlich.

Das Etablissement mehrerer hiesigen Buchhandlungen ist älter und ihre Geschäfte sind größer als die meinigen; ich gehöre zu den jüngeren Buchhändlern und so bescheide ich mich gerne, daß auch meine Angabe zu den geringeren gehört, und Andere bei ausgebreiteteren Geschäften, weit beträchtlichere zu machen im Stande sein werden. Dennoch zahle ich allein, schon seit einigen Jahren, bloß für Packet- und Brief-Porto monatlich mehr als 100 Rthlr. und ein Jahr ins andere gerechnet, jährlich 12 bis 1500 Rthlr. an das hiesige Hof-Post-Amt, für empfangene und abgesandte Briefe und Packete. Von beiden erhalte ich viele frankirt und sende den größeren Theil unfrankirt ab, so daß ich ohne Uebertreibung annehmen und mich auf das Zeugniß des hiesigen Hof-Post-Amts berufen darf, daß allein durch meinen Büchervertrieb der Ertrag für die Posten E. K. M. jährlich wenigstens 3000 Rthlr. ist. Unter dieser Summe sind die Fuhrgelder für Bücher und Papier, die Accise für letzteres und der Transito für durchgehende Bücher nicht mitbegriffen, und dieser Theil des Buchhandelsgeschäfts ist nicht minder wichtig. Die Bücher bei der Cölnischen Rathswaage werden mir bezeugen, daß das Gewicht der allein von mir und zwar größtentheils nach dem Auslande gesandten Bücher-Ballen durch Fuhre, seit dem Anfange dieses Jahres bis zum heutigen Tage 138⅛ Centner betrugen. Ich rede hier von vier Monaten und von meiner Handlung, die wie ich oben schon bemerkt, nur zu der mittlern Klasse gerechnet werden kann, meine Angabe giebt

aber doch einen ohngefähren Maßstab der Größe und Wichtigkeit des Buchhandels in Ew. K. M. Staaten und für Allerhöchstdero Aerarium.

Das wichtigste meiner Geschäfte im Auslande ist das mit dem Eingangs gedachten Buchhändler Hartknoch in Riga, für den allein ich monatlich, den Transito und die Fuhrfrachten nicht mitgerechnet, 40 bis 50 Rthlr. Postporto zahle. Alle in Deutschland gedruckten und für seine Handlung bestimmten Bücher gehen theils durch die Posten, theils durch Fuhren hierher an mich und werden auf beide Arten wieder an ihn versendet. Außer diesem Vortheile, der den Post- und Accise-Einkünften E. K. M. dadurch erwächst, läßt erwähnter Hartknoch, gleich andern meiner Correspondenten in Kur- und Liefland, auch noch den größten Theil seiner Verlagsbücher hier und zwar in der Langhoff'schen Buchdruckerei drucken. Wenn nun diese Geschäfte gehemmt und ich außer Verbindung mit meinen ausländischen Handlungs-Freunden gesetzt werde, so muß, was Allerhöchst Dero Post- und Accise-Kassen, ich, und mit mir andere gute Unterthanen E. K. M. bisher gewonnen, nothwendig und gänzlich verlohren gehen; und da der Hartknoch beschlossen, seine Güther, nicht wie bisher durch die Staaten E. K. M., sondern von Leipzig aus über Braunschweig und Lübeck gehen zu lassen, so würden alle diese Vortheile anderen Staaten und Unterthanen zufließen.

Ich bin daher gezwungen, E. K. M. allerunterthänigst zu bitten:

Sich bei des Königs Majestät Allerhöchsten Person*) für die Aufhebung des Verbots der Allgemeinen Deutschen Bibliothek gnädigst und schleunigst zu verwenden, und mir und mehrern Ihrer getreuen Unterthanen ihren bisher gehabten Unterhalt zu erhalten.

Ich glaube mir die Gewährung meiner Bitte und den ferneren Schutz unseres Handels von E. K. M. um so zuversichtlicher versprechen zu dürfen da wir uns desselben bisher nicht unwürdig gemacht und obiges Journal schon seit vielen Jahren hier verlegt worden; der ihm gemachte Vorwurf, daß es Irreligion zu verbreiten suche, nicht erwiesen ist; und dadurch wenigstens für die hier von 1765 bis 1792 verlegten Bände gehoben zu werden scheint, daß die berühmtesten protestantischen Gottesgelehrten Deutschlands, deren richtige Religions-Erkenntnisse bisher allgemein anerkannt waren, die Mitarbeiter an diesem Journale sind, und dieser theologische Theil desselben ohnehin ja nicht der einzige, sondern der kleinere Theil des Ganzen ist. Sollten aber in den neueren in Kiel erschienenen Bänden einzelne Stellen sein, die man anstößig gefunden, so kann doch um dieser gewiß wenigen willen, nicht das ganze aus 100 und mehreren Bänden bestehende Werk verboten werden, und der Verleger wird diese gern abändern und künftig verhüten, wenn er darauf aufmerksam gemacht wird, und so die Absicht E. K. M. am besten erreicht werden.

Da nun auch der Buchhändler Hartknoch, und mit ihm gewiß auch meine übrigen Correspondenten, noch während seiner Anwesenheit in Leipzig von mir zu wissen verlangt, ob ich seine Geschäfte wie bisher

*) Wie damals die höheren Behörden im Namen des Königs verfügten und schrieben, so mußten auch alle an sie gerichteten Gesuche an den König adressiert werden.

ungestört besorgen könne, oder er einen andern Weg einschlagen zu müssen gezwungen sein würde, und die Erfahrung lehrt, daß wenn dergleichen Geschäfte sich erst an andere Orte gewendet, sie für immer verlohren sind, so bitte ich ferner

Sich meines Gesuchs so anzunehmen, daß ich noch im Laufe dieses Monats diesen und meine übrigen Correspondenten zu beruhigen im Stande bin.

Das Gesuch hatte im Verein mit den in derselben Angelegenheit an den König gerichteten Vorstellungen Friedrich Nicolais und der Kurmärkischen Kammer den Erfolg, daß das Verbot der *„Allgemeinen deutschen Bibliothek"* wieder aufgehoben wurde. Die darin angeführten Tatsachen lassen aber erkennen, welchen Umfang und welche Bedeutung Friedrich Vieweg seinem Unternehmen bereits in den wenigen Jahren seit seiner Gründung zu geben verstanden hatte.

Ein anderes Zeichen, das darauf hindeutet, daß trotz aller Hemmnisse der Zensur, trotz mehrfacher erheblicher Geldstrafen usw. Friedrich Viewegs des ältern Buchhandlung blühte und gedieh, ist darin zu erblicken, daß er im Herbst 1794 die gemieteten Räume in der Brüderstraße verließ, um ein eignes Haus zu beziehen. *„Die Räume wachsen, es dehnt sich das Haus!"* Vor uns liegt der am 1. September 1794 vor dem Stadtgericht zu Berlin abgeschlossene Kaufvertrag; es verkaufen danach die Erben des weiland Hofrats und Stadtrichters Carl Hetzer

„für 15620 Thaler in Brandenburgischem Silber-Courant nach dem Münzfuß de anno 1764" „das ihnen gemeinschaftlich zugehörige, allhier in Alt-Cölln in der Scharrenstraße belegene Wohnhaus, welches sub Nro. 159 im Hypothequen-Buche verzeichnet, zwey Seiten- und Quergebäude, Hof, Garten und Haus-Wiese, auch alles dasjenige, was in diesem Hause und Pertinenzien Erd-, Nied- und Nagelfest ist, insbesondere aber die Tapeten, welche in den Gebäuden der mittleren Etage befindlich sind, den eingemauerten Waschkessel, die in der Küche und Speise-Cammer befindliche Repositoria und den in der Küche vorhandenen Tisch, dem Herrn Buchhändler Vieweg dem ältern unwiderruflich erb- und eigenthümlich. Sie tradiren ihm das Grundstück am 1. October a. c. Zug um Zug gegen baare Zahlung des Kaufgeldes, sie leisten ihm in Besitz und Eigenthum die rechtliche Gewehr, um so mehr, da das Grundstück mit keinen eingetragenen Schulden belastet ist." „Die Verkäufer geben übrigens ihre Einwilligung: daß das Eigenthums-Recht des Herrn Käufers und das abschläglich bezahlte Kaufgeld sofort im Hypothequen-Buche eingetragen werden."

Die Abschlagszahlung betrug 520 Rthlr.; laut noch vorhandenen Quittungen zahlte Vieweg noch im September 7416 ℳ 21 gGr. 9 ₰ an die „Demoiselle Hetzer in Eisenach", 1043 ℳ 10 gGr. $10^1/_2$ ₰ an den Amts-Actuarius Hetzer und 639 ℳ 15 gGr. $4^1/_2$ ₰ an den Stadtrichter Schumann, also im ganzen bar (1 ℳ = 24 gGr. zu 12 ₰) 9620 ℳ. Der Rest von 6000 ℳ blieb für den Stadtrichter Schumann als Hypothek zu 4% stehen. So durfte denn Friedrich Vieweg am 1. Oktober 1794 sein eignes Haus in der Scharrenstraße beziehen. Nach Jahr und Tag konnte er in dieses auch sein junges Weib einführen, nachdem er am 27. Oktober 1795 sich mit Sophie Elisabeth Lucie Charlotte Campe, J. H. Campes einziger Tochter (der *„Lotte"* in Campes Robinson) vermählt hatte. Von welchem Einfluß diese enge Verbindung mit Campe auf Friedrich Viewegs ferneren Lebensgang und nicht minder auf die Entwickelung seiner Buchhandlung werden sollte, wird sich noch zeigen. Inzwischen sehen wir ihn unablässig bemüht, namentlich sein Verlagsgeschäft auszudehnen, und die ungewöhnlich rührige Tätigkeit, die er als Verleger entfaltete, brachte ihn denn auch bald mit den führenden Geistern seiner Zeit auf fast allen Gebieten der Literatur in nahe Fühlung. Die klangvollen Namen *J. W. v. Archenholz, C. F. Bahrdt, J. J. Eschenburg, Friedrich Gentz, C. F. Häberlin, J. G. Herder, L. F. Huber, Wilhelm von Humboldt, K. Ph. Moritz, August Wilhelm* und *Friedrich v. Schlegel, Ch. K. Sprengel, J. H. Voß, G. J. Zollikofer* u. a. m. erscheinen allmählich auf den Titelblättern der von ihm herausgegebenen Werke. So braucht es denn nicht weiter wunder zu nehmen, daß namentlich auch Goethe, der bekanntlich in der Wahl seiner Verleger außerordentlich vorsichtig war, es übrigens ja auch sein konnte, dem strebsamen jungen Berliner Verleger sein Vertrauen schenkte. Am 28. Januar 1797 war es Friedrich Vieweg vergönnt, Goethes *„Hermann und Dorothea"*, jenes wundervolle Epos, das für alle Zeiten als eine der schönsten und duftigsten Blüten deutscher Dichtkunst gelten wird, für seinen Verlag zu erwerben, mit dem Rechte, das Gedicht aufzulegen, so oft er wollte. „Nach der

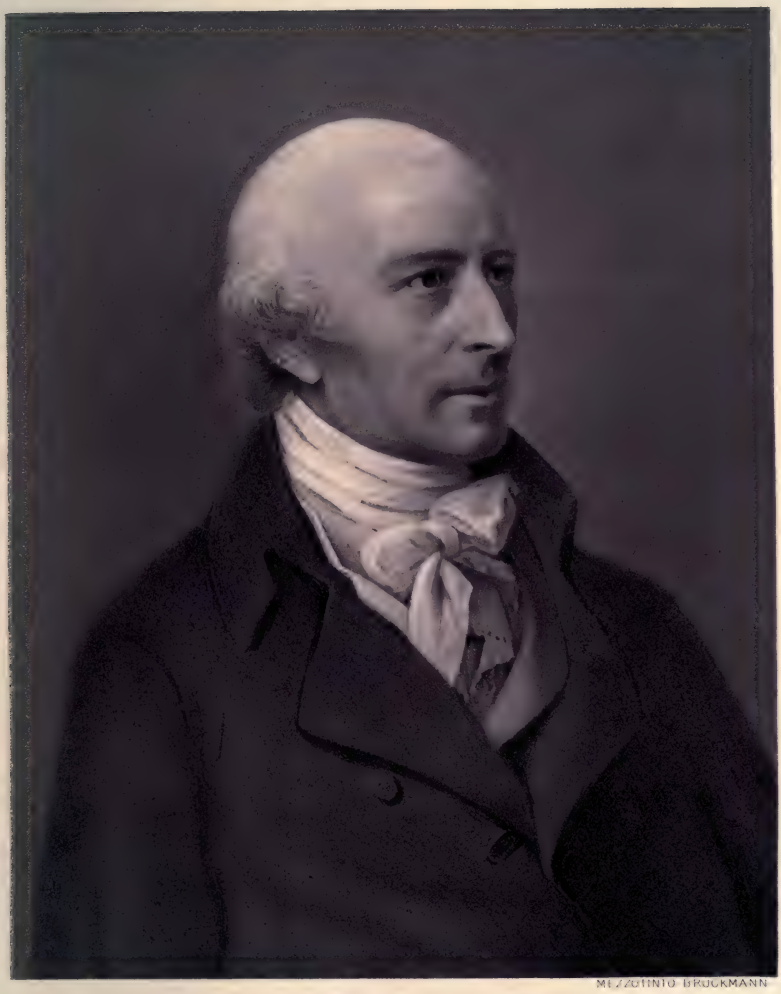

MEZZOTINTO BRUCKMANN

Joachim Heinrich Campe

GEB. 29. JUNI 1746 – GEST. 22. OKTOBER 1818

Mitte Oktober", heißt es im ersten Bändchen der *„Erläuterungen zu den deutschen Klassikern"* von H. Düntzer, „erschien das Gedicht und fand gleich die allerweiteste Verbreitung. Zum schönen Friedensfeste konnte keine herrlichere Gabe das Vaterland beglücken, dem leider gerade zu derselben Zeit die geheimen Bestimmungen von Campo Formio (am 17. Oktober) das linke Rheinufer entrissen. Es erschien als Taschenbuch (für 1798) in verschiedenen Ausgaben, von denen zwei prachtvoll gebunden und mit landschaftlichen Kupfern ausgestattet waren."

12 Jahre waren seit der Eröffnung der Buchhandlung in der Brüderstraße erst verflossen, und schon stand Friedrich Vieweg in der Reihe der angesehensten Verleger Deutschlands. Diese Stellung aber hatte er ausschließlich sich selbst zu danken, seine Erfolge waren die Wirkungen seiner gründlichen Geschäftskenntnis, seines ruhigen, klaren und weiten Blicks, aber auch seines Mutes und seiner Entschlossenheit. Alle diese Eigenschaften bewies er in noch höherem Maße denn bisher, als er im Laufe des Jahres 1798 sich entschloß, seine Verlagsbuchhandlung von Berlin nach Braunschweig zu verlegen, wo sein Schwiegervater Campe seit 12 Jahren nicht nur als ebenso fruchtbarer wie in ganz Europa angesehener pädagogischer Schriftsteller, sondern zugleich auch als Buchhändler und besonders als Verleger eine außerordentlich ersprießliche Wirksamkeit hatte entfalten können.

Joachim Heinrich Campe, unter den Aufklärern des 18. Jahrhunderts eine der edelsten Persönlichkeiten, hatte, nachdem er Theologie studiert, sich als Pädagog einen bedeutenden Ruf erworben und war daher im Frühjahr 1786 von dem für die Ideen der Aufklärung empfänglichen Herzoge Carl Wilhelm Ferdinand als Schulrat nach Braunschweig berufen worden, um das Schulwesen des Herzogtums auf neue Grundlagen zu stellen. Er war dem Rufe um so lieber gefolgt, als ihm, der in dem braunschweigischen Dorfe Deensen bei Holzminden (am 29. Juni 1746) geboren war, dadurch sich Gelegenheit bot, seine Kräfte in den Dienst seines Heimatlandes und zugleich eines Fürsten

zu stellen, der durch Edelmut und Hochherzigkeit nicht weniger ausgezeichnet war denn als Feldherr. Obwohl aber Campe sich der Gunst des Herzogs in ganz besonderem Maße zu erfreuen hatte, scheiterte doch die beabsichtigte Reform des Schulwesens schon im Beginn an dem Widerspruche der kirchlichen und ständischen Körperschaften. Campe gründete daher kurz entschlossen am 24. Juni 1786 in Wolfenbüttel die „Schulbuchhandlung" und zwar mit voller Zustimmung des Herzogs, der ihm die nötigen Räume im dortigen Schlosse zur freien Verfügung stellte. Ferner erwarb er gegen Ende des Jahres 1787 die Buchdruckerei und Buchhandlung des „Fürstlichen Waisenhauses" und vereinigte sie mit seiner Handlung zur „Braunschweigischen Schulbuchhandlung" mit dem Sitze in Braunschweig. Auf diese Vorgänge nimmt eine Kundgebung an das Publikum Bezug, die in den folgenden Jahren wiederholt sich abgedruckt findet auf der Rückseite des Titelblatts zu dem alljährlich ausgegebenen *„Verzeichnis derjenigen neuen Bücher, welche in der Schulbuchhandlung zu Braunschweig, wie auch in der Niederlage derselben, bei dem Polizeischreiber Herrn Michaelis in Blankenburg zu haben sind"*. Jene Kundgebung enthält übrigens auch sonst noch manche interessante und belehrende Einzelheiten, und wir geben sie deshalb hier vollständig wieder:

Es ist dem Publico bereits bekannt gemacht worden, daß die Braunschweigische Schulbuchhandlung aus der Verbindung der ehemaligen Fürstl. Waisenhausbuchhandlung mit der Wolfenbüttelschen Schulbuchhandlung, durch Ankauf der ersteren, entstanden ist, und unter bisheriger, schon lange bekannter und vom Publico mit Vertrauen beehrter Direction fortgeführt werden wird. Da wir durch diese Vereinigung und die daraus erwachsene sehr beträchtliche Vergrößerung unserer Verlagsgeschäfte, in den Stand gesetzt worden sind, unser Sortimentslager immer ansehnlicher und vollständiger zu machen: so werden wir den Geschmack unserer Gönner und Freunde, bei aller seiner Verschiedenheit, künftig immer mehr nach Wunsche bedienen und immer prompter befriedigen können. Wir benachrichtigen zugleich das einländische Publicum, daß unserer Handlung die nämliche Postfreiheit, welche vorher einer jeden der beiden vereinigten Buchhandlungen auf den privativen Fürstl. Posten, mit Ausschluß der mit Geld beschwerten Briefe, zugestanden war, gnädigst verwilliget worden ist.

Unter nachstehender Adresse werden wir die an uns gerichteten Briefe allezeit sicher erhalten: An die Schulbuchhandlung in Braunschweig.

Aus dem soeben geschilderten Ursprunge der Braunschweigischen Schulbuchhandlung erklärt es sich, daß unter ihren Verlagsartikeln vielfach Werke sich finden, deren Erscheinen über das Jahr 1786 zurückreicht; sie stammen eben aus dem Verlage des Fürstlichen Waisenhauses und zwar das älteste schon aus dem Jahre 1743. Besonders erwähnenswert sind unter diesen Werken mehrere Schriften von *G. E. Lessing*, so besonders sein *„Anti-Goeze“*; ferner sind von heute noch bekannten Schriftstellern vertreten: *C. F. Bahrdt, J. A. Ebert, Chr. F. Gellert, J. F. W. Jerusalem, C. G. Salzmann, J. Stuve, F. W. Zachariae* und mit einer ganzen Reihe von Schriften auch bereits *J. H. Campe*. Es entsprach also durchaus der Wahrheit, wenn in der soeben angeführten Bekanntmachung von einer „sehr beträchtlichen Vergrößerung unserer Verlagsgeschäfte“ die Rede war. Für weitere Vermehrung sorgte Campe vor allem durch Rückkauf seiner eigenen Schriften, besonders auch seines *„Robinson“* von den bisherigen Verlegern und durch eifrige Fortsetzung seiner schriftstellerischen Tätigkeit. Sein Ruf als pädagogischer Theoretiker und praktischer Erzieher war bereits in allen Gauen Deutschlands, ja in der ganzen zivilisierten Welt verbreitet, und seine pädagogischen, sprachlichen und populärphilosophischen Schriften, nicht minder seine Jugendschriften und die unter seiner Leitung herausgegebenen Schulbücher fanden daher reißenden Absatz und wurden vielfach auch in andere Sprachen übersetzt. Sein ursprünglich in Hamburg 1779—80 erschienener *„Robinson der Jüngere“* ist ja selbst heute noch nicht veraltet. Es ist daher nur natürlich, daß der unter solcher Leitung stehenden Braunschweigischen Schulbuchhandlung viele zeitgenössische Gelehrte und Schriftsteller ihre Geisteswerke zur Veröffentlichung übergaben, und daß sie bald als eine der besten Verlagsbuchhandlungen ihrer Zeit geschätzt wurde.

Es dürfte wohl auf das schnelle Aufblühen des Campeschen Unternehmens, vielleicht auch auf den persönlichen Einfluß

Campes, der beim Herzog in hohem Ansehen stand, zurückzuführen sein, daß Carl Wilhelm Ferdinand den Plan faßte, durch Gründung einer Buchhändlermesse und Buchhändlerbörse seine Residenz zu einem Mittelpunkt des literarischen Verkehrs in Deutschland zu erheben. Campes tatkräftiger Schwiegersohn Friedrich Vieweg erschien dem Herzog als der geeignete Mann, ihm bei der Ausführung dieses Planes behülflich zu sein, und wurde vertraulich aufgefordert, bestimmte Vorschläge auszuarbeiten. Auch diese fanden des Herzogs Zustimmung, und so folgte Friedrich Vieweg dem Wunsche des Herzogs und siedelte im April 1799 nach Braunschweig über. Er verkaufte, wie der noch erhaltene Vertrag ausweist, unterm 22. September 1798 sein Haus in der Scharrenstraße zu Berlin für 18000 Thlr. in Gold, das Privileg seiner Buchhandlung und die „in Magazin, Kontor, zwei Stuben und einer Kammer befindlichen Handlungs- und Kontor-Utensilien" für 500 Thlr. Courant und „sein vorrätiges Sortiment" zu 25 Proz. der Katalogpreise. Käufer war der Hof-Juwelier Johann Friedrich Schüler genannt Baudesson und zwar für „seinen künftigen Schwiegersohn Heinrich Frölich"; die Übergabe des Hauses sollte nach dem Vertrage am 1. April, die der Handlung aber schon am 1. Januar 1799 stattfinden.

In Braunschweig ging Friedrich Vieweg sofort an die Erbauung eines großen Geschäftshauses, in dem auch die Campesche Schulbuchhandlung Unterkunft finden sollte. Der Herzog hatte ihm das Grundstück am Burgplatze, auf dem das „sehr baufällige" Komödien- oder Pantomimenhaus stand, geschenkt und auch den Erwerb eines Teils des benachbarten Gräflich Veltheimschen Grundstücks am Papenstiege vermittelt. Auch beim Bau selbst wurde ihm von seiten des Herzogs Hülfe jeder Art zuteil. Trotz alledem wurde die Vollendung durch die unerwarteten Schwierigkeiten der Fundamentierung in dem sumpfigen Boden sowie durch die Unmöglichkeit, die nötige Anzahl von Mauersteinen stets rechtzeitig von den Ziegeleien zu erhalten, so sehr verzögert, daß erst 1804 der Neubau bezogen werden konnte. Bis dahin überließ der Herzog für die Buch-

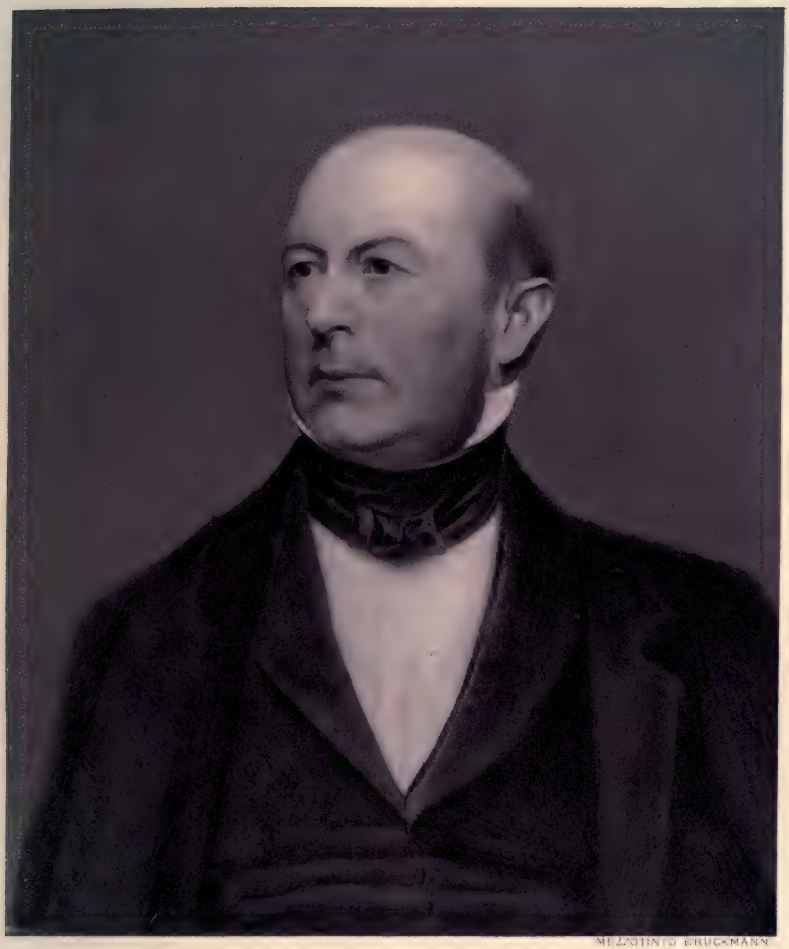

MEZZOTINTO BRUCKMANN

Hans Heinrich Eduard Vieweg

GEB. 15. JULI 1796 – GEST. 1. DEZEMBER 1869

handlung „am Egydienmarkte“ und später für sie und die Druckerei in dem sogenannten „Mosthause“ geeignete Räume unentgeltlich. Unser Archiv bewahrt noch einige auf diese erste Braunschweiger Zeit bezügliche Aktenstücke, die wir nicht anstehen hier mitzuteilen. Da ist zunächst eines, das die Erwerbung des Bürgerrechts betrifft; es lautet:

Auf Ansuchen des Buchhändlers Friedrich Vieweg aus Berlin, daß demselben das hiesige Bürgerrecht ertheilet werden möge, hat Senatus amplissimus geschlossen (so!), daß dem Suchen zu deferiren und derselbe praestitis praestandis, und wenn er zu dem Ende beym löbl. Policey-gerichte sich wird eingefunden und den Bürgereid geleistet haben, zu admittiren sey.

Conclusum in Senatu Braunschweig den 12t. April 1799.

J. C. H. Riecken Secr.

Daß Herr Friedrich Vieweg die Bürger Gelder mit 11 ℛ 4 Gr. ingleichen die kleinen Gebühren mit 4 ℛ 17 (?) Gr. bezahlet hat, zugleich auch den Erbhuldigungs- und Bürger-Eid abgestattet hat, solches wird hiemit von Gerichtswegen attestiret.

Braunschweig d. 11ten Mai 1799.

Haeseler (?) Synd.

Auf die vorläufige Unterkunft in Braunschweig beziehen sich zwei landesherrliche Verfügungen, die beide in amtlich ausgefertigter „Copia für den Buchhändler Vieweg hieselbst“ noch vorhanden sind:

An das Fürstl. General Zoll- und Accise Directorium.

Carl Wilhelm Ferdinand, Herzog p. Demnach Wir dem Buchhändler Vieweg das nach der Burgmühle hin liegende letztere Zimmer von der Waaren Niederlage in dem Mosthause, behuf seiner daselbst vor der Hand zu etablirenden Druckerei, mit einräumen lassen, auch demselben gestatten wollen, daß er seine von Berlin zu erwarten habenden Effecten vorerst und bis zur nächsten Messe in die alte Waage bei der Andreäkirche niederlegen dürfe; so wird euch beides, um hierunter das Weitere zu verfügen, hiemit nachrichtlich ohnverhalten.

Braunschweig den 17ten April 1799.

Carl W F Hz.

An das Fürstl. Hofmarschall-Amt hieselbst.

Carl Wilhelm Ferdinand, Herzog p. Demnach Wir dem Buchhändler Vieweg und seiner Familie die nehmliche Gelegenheit, welche er im verwichenen Winter im palais Ferdinand inne gehabt, auch für diesen Winter wieder zu beziehen gestatten wollen: so wird euch solches, um dem Hausverwalter Wieben hiernach forderſamst die Anweisung zu ertheilen, hiermit nachrichtlich ohnverhalten.

Braunschweig, den 5ten Octobr. 1800.

Carl W F Hz Br.

War auch die dereinstige Übernahme der Schulbuchhandlung durch Friedrich Vieweg bereits bei seiner Übersiedelung nach Braunschweig ins Auge gefaßt, so wurde sie doch unerwartet schnell notwendig. Eine schwere Erkrankung um die Wende des Jahrhunderts nötigte J. H. Campe, seiner buchhändlerischen Wirksamkeit gänzlich zu entsagen, und so war sein Schwiegersohn gezwungen, auch noch die Schulbuchhandlung (Verlag, Sortiment und Druckerei) zu übernehmen. Und er hatte doch wahrlich ohnehin bereits Geschäfte und Sorgen genug! In der Voraussicht nämlich, daß die Ziegeleien der Umgegend nicht im stande sein würden, die für seinen Hausbau erforderlichen Steine zu liefern, hatte er gleichzeitig mit diesem den Bau einer großen Ziegelei in Volkmarode in Angriff genommen, die mit den neuesten und besten Vorrichtungen versehen werden sollte. Dieser Bau sowohl wie der unerwartet lange sich hinziehende des Hauses am Burgplatze erforderten immer neue Geldaufwendungen, ohne daß vorläufig auch nur einer von ihnen die davon erhofften Einnahmen brachte.

Um Pfingsten 1799 hatte Friedrich Vieweg ferner von J. W. Kircher in Wolfenbüttel, der nach Goslar verzog, dessen Druckerei angekauft. Um ihr aber als „Herr“ vorstehen zu können, mußte er nach damaligem Recht die Eigenschaft eines „erlernten Buchdruckers“ besitzen. Sie zu erlangen, war nicht so ganz leicht. Denn wenn auch die Buchdrucker-Gesellschaft zu Wittenberg, bei der er sich darum bewarb, wohl geneigt war sie zu erteilen, so bedurfte sie doch dazu, weil der Bewerber die Kunst nicht „kunstmäßig“ erlernt hatte, einer „Concession höchsten Orts“. Aber auch diese wurde vom sächsischen Landesherrn gewährt, wie es scheint, nicht ohne Rücksicht darauf, daß Friedrich Vieweg die Kunst ja nur „im Auslande“ ausüben wollte. Der ganze Hergang dieser Angelegenheit erhellt aus den folgenden drei Urkunden:

Friedrich Auguſt, Churfürſt pp. Nachdem Wir auf angehörten Vortrag eures Berichts vom 25ſten Januar curr. ai. daß der Buchhändler Friedrich Viehweg (ſo!) zu Braunſchweig, ob er wohl die Buchdrucker-Kunſt nicht kunſtmäßig erlernet, in die Buchdrucker-Geſell-

schaft zu Wittenberg aufgenommen werden möge, bei den von euch angezeigten Umständen geschehen lassen können; Als befehren (so!) Wir hiermit ihr wollet Viehwegen sowohl, als die Buchdrucker=Gesellschaft deßen bescheiden, ersterm auch zu seiner Legitimation eine Abschrift von diesem Unserm Rescripte ertheilen. Mochtens auch cum Remissione z. Volum. Actor. nicht bergen, und geschiehet daran Unsere Meinung. Datum Dresden, am 1sten April 1800.

An den Rath zu Wittenberg. (Unterschriften).

Demnach Ihro Churfürstl. Durchl. zu Sachsen, Herr Friedrich August, unser gnädigster Herr, auf das von uns unterm 25. Januar ai. curr. an höchstdero Landes Regierung gehorsamst einberichtete Ansuchen des Buchhändler, Herrn Friedrich Viewegs zu Braunschweig, um Aufnahme als Mitglied in hiesige Buchdrucker=Gesellschaft gnädigst geschehen laßen wollen, daß ernannter Herr Buchhändler Vieweg, ob er wohl die Buchdruckerkunst nicht kunstmäßig erlernet, in die Buchdrucker=Gesellschaft aufgenommen werden möge: alß wird solches mit abschriftlicher Zufertigung des dieserhalb unterm 1. huj. an uns erlaßenen höchsten Befehls, Herrn Supplicanten hierdurch bekannt gemacht, übrigens aber die Berichtigung derer anverzeichneten Unkosten*) erwartet. Wittenberg, den 18. April 1800.

(Siegel). Bürgermeister und Rath daselbst.

Wir, Oberältester, Beysitzer und sämmtliche Mitglieder der löblichen Buchdrucker=Societaet zu Wittenberg urkunden und bekennen hiermit: Demnach uns Herr Friedrich Vieweg, Bürger und Buchhändler in Braunschweig, zu erkennen gegeben, wie derselbe die bis itzt Herrn Kircher zugehörige Buchdruckerey daselbst käuflich an sich gebracht habe, und zu dem Ende wünsche, als Mitglied der Edlen Buchdruckerkunst aufgenommen und dadurch in den Stand gesetzt zu werden, obgedachte Buchdruckerey als Herr vorzustehen, wie auch, auf deshalb in gegenwärtigem besondern Falle, dazu höchsten Orts erhaltene Concession, nach reiflichem gesellschaftlichen Ermeßen, demselben in diesem Gesuch zu willfahren, kein Bedenken gefunden. Als ertheilen wir hierdurch obgedachtem Herrn Friedrich Vieweg die völligen Rechte und Praerogativen eines würklich erlernten und postulirten Mitgliedes der Edlen Buchdrucker=Kunst, und zwar dergestalt und also: daß derselbe vorerwähnte Buchdruckerey in Zukunft als Herr und Principal cum omni iure et actione tam directa quam utili führen, und in derselben und unter seiner Direction Gesellen fördern, Lehrlinge annehmen, losprechen, Postulate halten, überhaupt aber alle und jede einem Buchdruckerherrn zustehende Rechte und Gerechtigkeiten, wie sie immer Namen haben oder gedacht werden dürften, uneingeschränkt ausüben könne und möge.

Deßen zu mehrerer Versicherung und erforderlichen Legitimation haben wir deshalb gegenwärtiges Certificat ausgefertiget; und mit unserm

*) Sie betrugen 16 ℳ 14 gGr. 6 ₰ und noch 7 gGr. für die Zustellung.

gewöhnlichen Societaets-Insiegel bezeichnet. So geschehen Wittenberg den 20sten April 1800.

D. Johann Christian Francke (?) als Deputat. E. E. Raths alhier. (Sigil. Typograph. Wittenberg.)

Adam Christian Charisius p. t. Praepos. fisci

Johann Tzschiedrich Assessor

Christian Philipp Meltzer

Christian Friedrich Müller, Pfaffe, d. Z. Ges. Assessor

Friedrich Gustav Hommitzsch, Depos. et h. t. Ges. Assessor.

Johann Heinrich Wilhelm Schmalfuß, Knecht.

Johan Gottlob Sommer. Theodor Friedrich Berwick. Carl Friedrich Seidemann. Philipp Christian Böhme. Johann Traugott Werzner. Christian Friedrich Wilhelm Meltzer. Carl Gottlieb Lampe. Anton Max Herner. Johann Christian Gottlieb Borgmann. Wilhelm Scharffenberg.

Zugleich mit dem Buchdruckerpatent erhielt Friedrich Vieweg durch den vorstehend mit unterzeichneten Christian Philipp Meltzer, der die ganze Sache betrieben hatte, den „Kunstgebrauch" zugeschickt als, wie es in dem Begleitschreiben heißt, „das einzige wahre stille Kennzeichen eines wirklich gelernten und postulirten Buchdruckers", das „besonders bei oder hauptsächlich vor Postulaten, oder bei einer Prüfung, wenn man glaubt, daß Einer kein Buchdrucker sey, oder nicht postulirt habe, gebraucht wird". Das Schriftstück lautet:

Kunstgebrauch:

Hochedle und kunstliebende Freunde!

Ich nehme Brodt und Salz, zu bezeugen, daß ich von der löbl. Wittenbergschen Buchdrucker-Societaet als ein rechtschaffenes Mitglied bin aufgenommen worden. Die Beamten dabey sind gewesen: als Pfaffe, Hr. Christian Friedrich Müller; als Depositor, Hr. Friedrich Gustav Hommitzsch; als Knecht, Hr. Joh. Heinrich Wilhelm Schmalfuß; die beyden Zeugen Hr. Johann Tzschiedrich und Hr. Christian Philipp Meltzer. Das Symbolum, so ich dabey erhalten, heißt:

Sey in der That, was tausend andre scheinen.

Übrigens ist mir von Niemanden was Böses bewußt, und ich hoffe von mir ein gleiches.

Wie eifrig hat Friedrich Vieweg danach gestrebt, daß dieses Symbolum an ihm echte Wirklichkeit werde! Hatte die Druckerei, als er sie von Kircher kaufte, aus 2 Pressen bestanden und 7 Leute beschäftigt, so waren 2 Jahre später bereits 7 Pressen in Betrieb mit einem Personal von einigen 30 Mann. Und es dauerte nicht gar lange, so war Friedrich Vieweg als einer

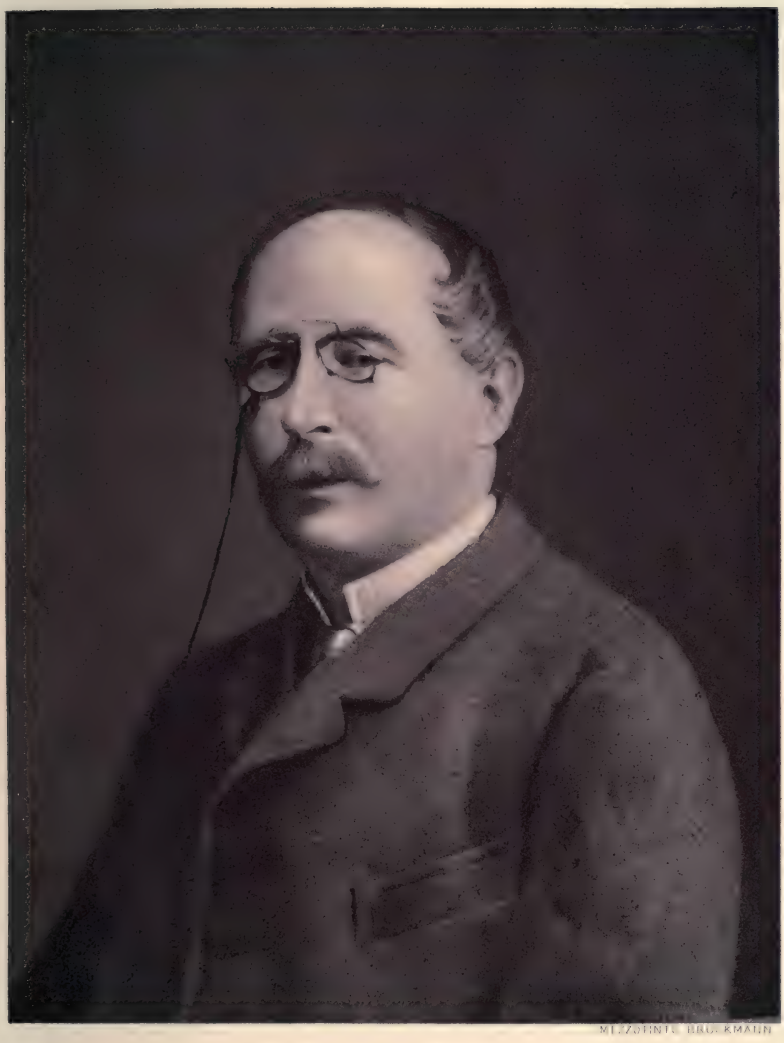

MEZZOTINTE BRUCKMANN

Heinrich Vieweg

GEB. 17. FEBRUAR 1826.– GEST. 3. FEBRUAR 1890

der wenigen Buchdrucker Deutschlands anerkannt, die mit Erfolg bemüht waren, ihren Druckwerken ein elegantes und geschmackvolles Äußere zu geben. Wahrlich, die Wittenberger durften bald stolz darauf sein, ihn zum „Mitglied der edeln Kunst" gemacht zu haben. Namentlich in der Zeit der Fremdherrschaft, die ja so bald über ganz Deutschland hereinbrechen sollte, und die den Buchhandel ganz besonders schwer bedrückte, in den Jahren 1807—1813, wendete Friedrich Vieweg seine ganze Tatkraft auf Erweiterung und Vervollkommnung seiner Druckerei; auch eine Schriftgießerei und eine Spielkartenfabrik gliederte er damals ihr an. Im Jahre 1823 aber durfte sein Sohn Eduard von einer großen Auslandsreise aus, auf der er die berühmtesten Druckereien der damaligen Zeit durch genauen Augenschein kennen gelernt hatte, der Druckerei seines Vaters das Zeugnis ausstellen, daß sie eine der am besten eingerichteten der Welt sei.

Freilich, die hochfliegenden Pläne, die Friedrich Vieweg eigentlich nach Braunschweig geführt hatten, wurden durch die Ungunst der Zeiten völlig vereitelt. Noch im Jahre 1799 machte sich Napoleon Buonaparte unter dem Titel eines ersten Konsuls zum Alleinherrscher Frankreichs, und damit war es um den Frieden Europas für lange Zeit geschehen. Der Herzog von Braunschweig als Oberbefehlshaber des preußischen Heeres hatte zu Friedenswerken wenig Muße mehr, und als auch Preußen, das so lange gezögert hatte aus seiner Neutralität herauszutreten, endlich 1806 den Kampf mit Napoleon aufzunehmen gezwungen wurde, verlor Carl Wilhelm Ferdinand bei Jena seinen Feldherrnruhm, sein Land und sein Leben. Napoleon dekretierte, daß das Haus Braunschweig aufgehört habe zu existieren, und der bei Jena tödlich verwundete Herzog starb auf der Flucht am 10. November 1806 in Ottensen; kaum neun Monate später war sein Land ein Bestandteil des Königreichs Westfalen. Aber Friedrich Vieweg war nicht der Mann, den gescheiterte Hoffnungen und widrige Schicksale niederbeugen oder auch nur in der Verfolgung des Zieles, sein Unternehmen nach allen Rich-

tungen auszubauen und in die Reihe der angesehensten seiner Art zu stellen, wankend machen konnten. Insbesondere seinen Verlag wußte er in Braunschweig, wie vordem in Berlin, zu immer höherer Blüte zu führen. Ja, er fand in der westfälischen Zeit, als die Gemeindeverwaltung Braunschweigs sich freier gestaltete, neben seinen vielen Geschäften auch noch Zeit, sich den städtischen und überhaupt den öffentlichen Angelegenheiten mit Eifer zu widmen. Wie sein Schwiegervater Campe eine Zeitlang als Abgeordneter des braunschweigischen Landes in Kassel, so wirkte er als Stadtverordneter in Braunschweig. Während aber Campe schon nach wenigen Monaten einsah, daß es unter den Feiglingen und Verrätern in Kassel unmöglich war, die Interessen seines engern Vaterlandes zu fördern, ja auch nur Schlimmes von ihm abzuwenden, und deshalb die politische Schaubühne, auf die ihn das Vertrauen seiner Mitbürger berufen hatte, wieder verließ, ist Friedrich Vieweg bis an sein Lebensende als Stadtverordneter in Braunschweig tätig gewesen und hat für das Wohl der Stadt eifrig und kräftig gewirkt. Und keineswegs war seine Tätigkeit im öffentlichen Leben auf die Interessen der Stadtgemeinde oder des Landes Braunschweig beschränkt, er war vielmehr auch auf dem Plan, wo es das Wohl des allgemeinen deutschen Vaterlandes zu fördern galt. So stand denn auch Friedrich Viewegs Name unter den ersten, als 1817 viele angesehene Männer aus allen Teilen Deutschlands eine Eingabe an den Deutschen Bundestag richteten, um die „endliche“ Ausführung des Artikels 13 der Bundesakte zu fordern, worin jedem deutschen Bundesstaate eine landständische Verfassung zugesichert war.

Campe zog sich seit 1807 ganz auf seine sprachlichen Studien zurück; in einer Zeit, da alles verloren schien, wollte er den Deutschen wenigstens die deutsche Sprache retten. Mit aller Kraft, die dem seit mehreren Jahren oft von schweren Krankheiten Heimgesuchten noch zur Verfügung stand, arbeitete er an der Vollendung seines „*Wörterbuches der deutschen Sprache*“, eines echten Nationalwerkes, und brachte es unter Aufopferung seiner Gesundheit dahin, daß er im Mai 1813 dem Verleger,

seinem Schwiegersohn, den Schluß des Manuskripts mit den Worten übergeben konnte: „Hier, lieber Sohn, haben Sie den letzten Bogen, aber damit auch meine letzte Kraft“. Er starb, nachdem sein einst so heller und kraftvoller Geist während der letzten Lebensjahre in einer Art von Traumleben befangen gewesen, am 22. Oktober 1818. Der Nachruf, der ihm in einer hiesigen Zeitung gewidmet wurde, würdigt so treffend, was Campe im Leben erstrebt und geleistet hatte, daß wir uns nicht enthalten können, ihn hier im Wortlaut mitzuteilen:

Braunschweig, den 23. October 1818.

Gestern starb auf seinem Garten vor dieser Stadt Herr Schulrath Joachim Heinrich Campe im 72sten Jahre seines rühmlichen Lebens. Was er als practischer Erzieher gewesen, was er durch Werke, die zum Theil in alle Sprachen des gebildeten Europa übertragen worden, in einem Würkungskreise seltener Ausdehnung geleistet, ist allgemein bekannt. Ihr Einfluß wird länger dauern, als der fleckenlose Reiz ihrer gegenwärtigen Gestalt. Denn sogar wenn dieser, wie alle menschliche Rede, veraltet, werden seine würdigen Nachfolger im Bestreben die Rechte der Sittlichkeit, der Vernunft und der gesetzlichen Freyheit geltend zu machen, von ihm zu lernen haben, wie Faßlichkeit und Anmuth mit Gründlichkeit und Tiefe zu verbinden sind. Es gehört gewiß nicht wenig Ueberwindung dazu, daß ein Denker vom ersten Range, den Scharfblick und Kenntnisse berechtigen, mit neuen und glänzenden Entdeckungen hervorzutreten, sich entschließe, auf diesen Schimmer zu verzichten, um zu verbreiten, was allen wohl thut und Noth ist. Die Bescheidenheit, Einfachheit und Herzlichkeit seines Vortrags that seiner Gediegenheit keinen Abbruch, und aufmerksame Leser werden nicht ohne Bewunderung erkennen, wie viel reichhaltiger seine Klarheit ist, als die Dunkelheit bewunderter Orakelsprüche.

Er war, was er zu seyn lehrte, reines Herzens, geläuterten Verstandes, unermüdeter Thätigkeit und feiner Sitten. Als ihn seine Gesundheit nöthigte, das Vorsteher-Amt einer Erziehungs-Anstalt aufzugeben, berief ihn der Landesvater seines heymathlichen Bodens dahin zurück, um sich seines Raths in Schul-Angelegenheiten zu bedienen und sicherte ihm anständige Muße; aber er überließ sich dieser nicht, sondern fuhr fort, durch Schriften zu sprechen. Er hatte immer viel Aufmerksamkeit auf seine Sprache gewandt, und wenige schrieben sie in so unverschmückter Zierlichkeit und Reinheit. Nun überließ er sich kritischen Forschungen, deren Ergebniß in Arbeiten mancher Art, besonders in dem großen Wörterbuche, vor Augen liegt, dessen Fülle alle andern übertrifft, ohnerachtet es mit beyspielloser Schnelle gefördert worden. Aber eben diese Anstrenguna und die Anfechtungen einer trüben Zeit, die seinen hohen Schutzherrn entführte und das Vaterland selbst verschlungen zu haben schien, waren zu ergreifend und zu heftig, als daß ein so zartfühlender, vielbestürmter Geist ihnen hätte widerstehen können. Er zog sich in

sich selbst zurück und würkte nicht mehr nach außen. Alle Versuche ärztlicher Kunst, ihn zur gewohnten Kraftäußerung zu wecken, waren vergeblich. Es schien, der Körper sollte ihn überdauern. Er überdauerte ihn nicht lange; das Band der Vereinigung löfete sich sanft und schmerzenlos.

Das Gemüth des würdigen Mannes war seinem bescheidenen Sinne treu geblieben; er wollte auf der von ihm selbst zubereiteten und angepflanzten Stelle in seinem Garten begraben seyn, in einem länglichten Kasten von unbehobelten Brettern, ohne Deckel. Er verbot, etwas mit ihm zu begraben, was für Lebende Werth haben könne, und da er berechnete, daß der Aufwand einer herkömmlichen Bestattung etwa 200 Thaler betrage, so verordnete er, diese Summe unter Arme zu vertheilen. Seinem Schwiegersohn, dem Buchhändler Vieweg, trug er auf, zweytausend Exemplare seines Robinsons und seines Theophrons, als Geschenk für unbemittelte Kinder und Jünglinge, zu drucken.

So lange Menschen lesen, und mit dem, was sie lesen, Gedanken verbinden, werden sie diese Bücher nicht lesen, ohne weiser und besser dadurch zu werden. Nicht zu zählen ist die Menge derer, welche seinem Rathe, seinen Lehren, die Ruhe ihres Herzens und das Glück ihres Lebens verdanken. Wenn menschliche Richter in die Verlegenheit gesetzt würden, entscheiden zu müssen, welchem Zeitgenossen die Palme des wohlthätigsten Verdienstes gebühre, so dürften wenige erfunden werden, die das seinige nicht überwiegt*).

Obgleich nun die Braunschweigische Schulbuchhandlung, wie bereits erwähnt, schon lange vor Campes Tode mit dem Viewegschen Geschäfte vereinigt worden, ist diese Vereinigung noch lange gewissermaßen eine bloße Personal-Union geblieben: neben dem Verlage von *Friedrich Vieweg* und später von *Friedrich Vieweg & Sohn* bestand noch bis in die achtziger Jahre des 19. Jahrhunderts der Verlag der Schulbuchhandlung; dann erst verschmolzen beide völlig, und seitdem ist die Schulbuchhandlung lediglich noch Sortimentsbuchhandlung.

Friedrich Vieweg aber, dieser durch Verstand, Bildung und Geschäftskenntnis ausgezeichnete Mann, stand noch anderthalb Jahrzehnte nach Campes Tode an der Spitze des Unternehmens, das er durch rastlosen Fleiß wie durch Rechtlichkeit und Ehrenhaftigkeit aus kleinen Anfängen zu einem der bedeutendsten in Deutschland erhoben hatte, und an dessen Erweiterung er

*) Näheres über das Leben und Wirken wie über die Schriften dieses hervorragenden Mannes findet man in Leyser, *Joachim Heinrich Campe* (S. 223 des vorliegenden Katalogs).

MEZZOTINTO BRUCKMANN

Helene Vieweg

geb. Brockhaus

GEB. 19. AUGUST 1835 - GEST. 30. JULI 1909

fort und fort arbeitete. Aber auch bei ihm meldeten sich allmählich die Beschwerden des Alters, und gern nahm er deshalb im Jahre 1825 seinen damals 28jährigen Sohn Eduard als Teilhaber in das Geschäft auf. Infolgedessen änderte sich die Firma in *„Friedrich Vieweg & Sohn“*, vorerst freilich nur für den technischen Betrieb — wir finden in dieser Zeit auf den Viewegschen Verlagswerken Vermerke wie „Verlag von Friedrich Vieweg, Druck von Friedrich Vieweg & Sohn“ —, und erst im Laufe des Jahres 1833 geht die neue Bezeichnung auch auf den Verlag über; noch zur Ostermesse 1833 wurde ein *„Verzeichnis der Verlagsbücher von* Friedrich Vieweg *in Braunschweig“* ausgegeben. Friedrich Vieweg starb, nachdem er noch bis zuletzt sein regstes Interesse sowohl seinem Geschäfte wie den öffentlichen Angelegenheiten zugewendet hatte, am 25. Dezember 1835; seine edle Gattin, Campes würdige Tochter, war ihm am 22. Juni 1834 im Tode vorangegangen. Nach seinem Hinscheiden war sein ältester Sohn und bisheriger Teilhaber berufen, an die Spitze des Unternehmens zu treten, das er tatsächlich einige Jahre lang bereits in seiner ganzen Ausdehnung ziemlich selbständig geleitet hatte.

Hans Heinrich Eduard Vieweg, am 15. Juli 1796 in Berlin geboren, erhielt nach der Übersiedelung seines Vaters nach Braunschweig unter Campes unmittelbarem Einflusse eine Erziehung, die vor allem auf körperliche Ausbildung und praktische Tüchtigkeit abzielte. Er besuchte das Gymnasium, eilte aber schon als Siebzehnjähriger bei der Rückkehr des Herzogs Friedrich Wilhelm als Freiwilliger zu den Fahnen des neu errichteten braunschweigischen Armeekorps, um mit ihm 1814 als Wachtmeister der totenkopfgeschmückten „Schwarzen“ an dem Feldzuge nach Brabant teilzunehmen. Ein bereits im Knabenalter erworbenes Fußübel verschlimmerte sich jedoch durch die Anstrengungen des Dienstes so sehr, daß er genötigt war, schon im Juli 1814 Urlaub zu nehmen und danach mehrere Jahre auf dem Lager zuzubringen; ein steifes Fußgelenk hat er lebenslänglich behalten.

Nachdem Eduard Vieweg in dem väterlichen Betriebe nicht nur den Buchhandel sondern auch die Buchdruckerkunst regelrecht und gründlich erlernt hatte, ging er 1821 nach Hamburg, um sich in der angesehenen Buchhandlung von Hoffmann & Campe weiter auszubilden. Um die Mitte des Jahres 1822 trat er sodann eine große Reise an, die ihn zunächst nach Paris sowie nach England und Schottland führte, weiter über Holland den Rhein hinauf (Cöln, Straßburg) durch die Schweiz nach Oberitalien, endlich durch Tirol und Salzburg über München, Nürnberg, Stuttgart nach Wien und von dort über Berlin zurück nach Braunschweig. Der zum großen Teil noch erhaltene Briefwechsel zwischen Eduard Vieweg und seinem Vater aus dieser Zeit bezeugt nicht nur das herzliche Verhältnis, das zwischen allen Gliedern des Viewegschen Familienkreises bestand (außer den Eltern und der Großmutter Campe hatte Eduard daheim zwei Brüder und fünf Schwestern), sondern besonders auch das unbegrenzte Vertrauen, das bereits damals Friedrich Vieweg in seinen ältesten Sohn setzte und setzen durfte. Überallhin begleitet der Vater den Sohn mit Aufträgen, Anweisungen und Empfehlungen, berichtet er ihm von wichtigen wie von unwichtigen Begebenheiten in der Druckerei und im Verlage; handelt es sich aber um neue Unternehmungen oder um Änderungen im Betriebe oder im Personal, so wird der Sohn aufgefordert, seine Meinung dazu zu äußern. Und Eduard Vieweg zeigt sich des väterlichen Vertrauens im höchsten Maße würdig. Namentlich während seines viermonatigen Aufenthalts in Paris und des noch etwas längeren in London läßt ihn seine begeisterte Liebe zu seinem Berufe und ganz besonders zur edeln Buchdruckerkunst alle Druckereien und Schriftgießereien aufsuchen und immer wieder besuchen, in denen er hoffen kann, irgend einer Neuerung auf die Spur zu kommen, die für das väterliche Geschäft zu verwerten sein möchte. Mit Zustimmung des Vaters erwirbt er in Paris eine Presse „à la Stanhope“, dann aber in London für 55 £ eine Columbia-Presse, deren Vorzüge vor allen andern er mit Kennerblick erspäht hat. Früher hat Mr. Clymer,

der Fabrikant, sie für 100 £ verkauft, jetzt gibt er sie in England für 70 £ ab; weil er aber „einsieht, daß die Deutschen nicht so hohe Preise zahlen können wie die Engländer", will er sie für 58 £ lassen, und schließlich ist er mit 55 zufrieden. In dem Briefe, in dem Eduard Vieweg dem Vater den Erwerb dieser Presse meldet, ruft er ihm voller Zuversicht die Worte zu: „Es müßte doch schnurrig zugehen, wenn Deine Druckerey nicht die erste und beste sein und bleiben sollte." Und wahrlich, er selbst hat redlich dafür gesorgt, daß die Viewegsche Druckerei seither stets zu den besten und leistungsfähigsten gezählt worden ist. Aber auch mit zeichnenden Künstlern knüpft Eduard Vieweg, namentlich in Paris, Verbindungen an, die nicht nur zunächst dem *„Taschenbuch"* sondern später auch den wissenschaftlichen Werken seines Verlages zu gute kommen sollen. Nicht minder benutzt er seinen Aufenthalt in Städten, wo Buchhandlungen von einigem Rufe sind, zur Erledigung geschäftlicher Aufträge oder wenigstens zur Anknüpfung persönlicher Bekanntschaften. Daneben aber findet er überall noch Zeit, seiner Liebe zur Natur wie zur Kunst in reichem Maße Genüge zu tun sowie der Literatur und den politischen Zuständen und Einrichtungen der durchwanderten Länder seine regste Teilnahme zuzuwenden. Die später oft an ihm gerühmte Menschenkenntnis bewährt er bereits in Paris, als er dort mit dem später so berühmt gewordenen Chemiker Justus Liebig eine Freundschaft schließt, die von beiden Seiten durchs ganze Leben hochgehalten worden ist. In England aber gewinnt er Einsicht in die Macht des weltumspannenden Handels, dort erkennt er die Bedeutung einer hochentwickelten Industrie für die Kultur eines jeden Landes, dort endlich lernt er die freiheitlichen Einrichtungen in Staat und Gemeinde lieben, die ihm bei seiner späteren Betätigung im politischen Leben stets als Muster vorgeschwebt haben. Wie seine Briefe im allgemeinen das beredteste Zeugnis dafür ablegen, daß die Gabe, Menschen und Dinge scharf zu beobachten und richtig abzuschätzen, bereits in jenen jungen Jahren ihm in hohem Grade eigen war, so

zeigen insbesondere seine Berichte über die Erledigung geschäftlicher Aufträge, daß er dabei diplomatische Feinheit nicht weniger gut zu gebrauchen weiß wie Entschiedenheit und raschen Entschluß. Lassen sich hier bereits alle jene Züge eines strengen Geschäftsmannes und festen, aufrechten Charakters beobachten, die später an ihm so allgemein anerkannt worden sind, so findet in seinen Briefen nicht minder eine zärtliche Liebe zu den Seinen und zur Heimat ihren Ausdruck, von der später nur die etwas erfuhren, die diesen Mann wirklich ganz kennen zu lernen Gelegenheit hatten. Hören wir nur als ein Beispiel unter vielen, was er am 31. Dezember 1823 von Wien aus nach Hause schreibt:

> Je näher die Zeit kommt wo ich endlich wieder in Eure Arme stürzen werde, Ihr Lieben, je mehr sehne ich mich danach, jetzt habe ich schon keine gehörige Ruhe mehr, da mir das Herrlichste auf der Welt, eine solche Heimath wie sie uns wurde, so nahe winkt. Ach Gott, ich brauche Euch ja nicht zu sagen wie rasend, wie unbeschreiblich ich mich darauf freue! Wohl ist mir das Jahr, an dessen letzten Tage ich Euch heut schreibe, so reich an den herrlichsten Freuden, an den nützlichsten Erfahrungen geworden, daß es eine unversiegbare Quelle von Genüßen für die ganze übrige Dauer meines Lebens sein wird; aber die folgenden treten mir noch freundlicher entgegen, sie geben mir die Gegenwart, in der ich Euch wieder ganz angehöre, die Zukunft mit der Hoffnung, Euch durch treue, namenlose Liebe vielleicht etwas vergelten zu können, und laßen mir die Vergangenheit und meine Erinnerungen! So nehmt denn meine herzlichen innigsten Wünsche für Euer Aller Wohl und Glück zum Neuen Jahre freundlich auf, sie kommen aus voller Seele, und wenn Gott ehrlich gemeinte Bitten gern erhört, wenn frohe Hoffnungen eine glückliche Vorbedeutung für die Zukunft sind, so gehen wir Alle einer solchen entgegen. Nehmt meinen heißen Dank für Eure Liebe, für die Güte mit der Ihr mich überhäuft, für alle Freuden, die ich durch Euch genoßen und glaubt mir aufs Wort, daß Euch ein einziger rechtschaffener Kuß beßer als alle diese Schmiererey sagen würde wie ichs eigentlich meine! Glück auf also für 1824! Das gilt auch allen unsern Freunden, die ich tausendfältig grüße!... Aber danken muß ich Euch allen noch ganz besonders für Eure vielen Briefe, in denen ich redlich geschwelgt habe.... Lebt wohl, Alle Alle Ihr Lieben, grüßt Alle unsere Freunde und gedenkt Euers Euch namenlos liebenden Eduard.

Im Frühjahr 1824 kehrte er nach Braunschweig zurück, aufs beste ausgerüstet mit Kenntnissen und Erfahrungen in seinem Berufe als Verleger und Buchdrucker, zugleich aber auch mit jener weltmännischen Bildung, die ihn befähigte und berechtigte, mit den ausgezeichnetsten Männern seiner Zeit als Gleicher zu

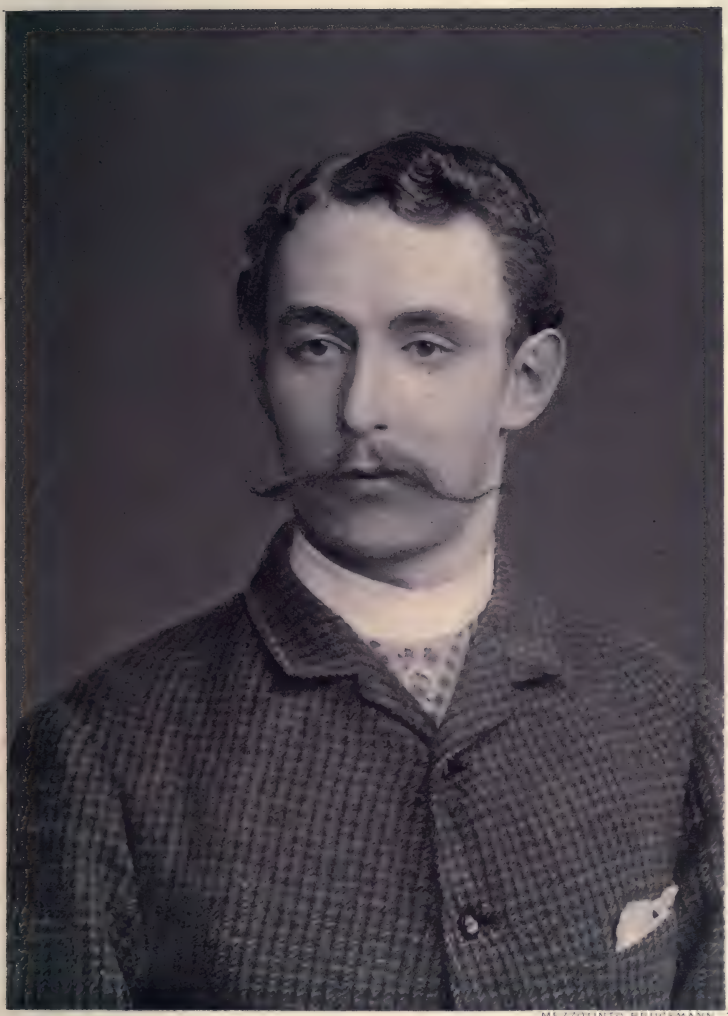

MEZZOTINTO BRUCKMANN

Eduard Vieweg

GEB. 24. MAI 1858 - GEST. 25. NOVEMBER 1887

verkehren. Im Mai 1825 vermählte er sich mit Luise Campe, einer Tochter des Finanzrats Heinrich Wilhelm Campe in Leipzig. Hatte er schon früher die Buchdruckerkunst mit Vorliebe gepflegt, so widmete er jetzt, wo er als Teilhaber der Firma selbständiger als bisher schalten durfte, erst recht seine ganze Kraft und seine reichen Erfahrungen den technischen Zweigen des väterlichen Geschäftes. Er erwarb nunmehr auch ein Patent auf die von ihm aus England eingeführte Columbia-Presse und bewirkte, daß sie durch die Eisenhütten zu Zorge am Harz hergestellt wurde und in viele deutsche Druckereien Eingang fand. Außer auf guten Druck sah Eduard Vieweg eifrig auf eine gediegene, geschmackvolle Ausstattung; insbesondere legte er Wert darauf, durch gute Holzschnitte die Verständlichkeit der Texte zu unterstützen. 1838 legte er ferner mit seinem Bruder Karl, der Landwirt war, auf dem Gute Wendhausen, das sie 1836 auf 99 Jahre gepachtet hatten*), eine Papierfabrik der *„Gebrüder Vieweg“* an; 1841 aber fügte er seinem Betriebe noch eine eigene xylographische Anstalt hinzu, so daß seitdem fast alles, was das Geschäft brauchte, in eigenen Werkstätten hergestellt wurde. Mit Recht schreibt daher Karl B. Lorck in seinem *„Handbuch der Geschichte der Buchdruckerkunst“:* „Eduard Vieweg wurde ein Bahnbrecher für den guten typographischen Geschmack. Durch die Verwendung des instruktiven Holzschnittes in einem Maße, wie es früher nicht gekannt war, hat er ganz außerordentlich zu der wahren Popularisierung der Wissenschaft, welche nicht mit dem oberflächlichen Naschen durch Hülfe zusammengeschriebener, sogenannter populärer Literatur verwechselt werden darf, beigetragen. Seine Druckwerke, zu denen die eigenen Werkstätten die Schriften, die Holzschnitte und das Papier lieferten, waren ein Spiegelbild seiner eigenen Persönlichkeit. Alles durch und durch *gentlemanlike;* gediegenes Innere in einfach nobler Hülle! Das ganze Viewegsche Institut erinnert an

*) Zu Eigentum erworben wurde Wendhausen erst 1873 durch seinen Sohn Heinrich Vieweg.

die besten Werkstätten der früheren Blütezeit der Typographie mit ihren begeisterten, nach einem festen Ziele strebenden Leitern. Für das allgemeine Interesse des Buchgewerbes trat Vieweg stets mit Energie ein."

Bei der Annahme neuer Verlagswerke bevorzugte Eduard Vieweg die naturwissenschaftlichen Fächer. Hatte er doch schon von frühester Jugend an gelernt, in den Naturwissenschaften das wahre Wissen und zugleich die eigentlichen Triebfedern jeglicher industriellen Entwickelung zu sehen. Seine Begeisterung für jeden Fortschritt der Wissenschaft, sein scharfer Blick in Beurteilung und Schätzung der Fähigkeiten der Menschen haben ihm unter den tüchtigsten Gelehrten eine Menge von Freunden erworben, die ihre Werke seinem Verlage anvertrauten, zum großen Teil Chemiker, Physiker und Techniker, aber auch Physiologen, Naturhistoriker und Mathematiker. Wie der Umgang mit ihnen Eduard Vieweg die Bedürfnisse kennen lehrte, die die Wissenschaften zu ihrer Pflege verlangten, so wußte er auch unter den auf den Arbeitsgebieten eines Liebig und anderer großer Forscher zusammengescharten jungen Kräften die aufkeimenden Talente herauszufinden, denen er selbst die Aufgaben stellen konnte, durch deren Lösung die Wissenschaft mit einer Reihe kostbarer Werke bereichert wurde. Solch tüchtigen Kräften wuchs mit der Aufgabe die Fähigkeit, sie zu bewältigen, und wo die Kraft des einzelnen nicht ausreichte, da verstand Eduard Vieweg ihm die passendsten Mitarbeiter zuzuführen. Unter den zahlreichen Werken, die er teils ins Leben rief, teils trotz vieler und großer Hindernisse durchführte, seien hier nur genannt das von Liebig, Poggendorff und Wöhler herausgegebene, später von Hermann Kolbe fortgesetzte und schließlich von Hermann v. Fehling zu Ende geführte *„Handwörterbuch der reinen und angewandten Chemie"*, Ottos *„Lehrbuch der anorganischen Chemie"*, und das unter dem Doppelnamen Müller-Pouillet allgemein bekannte *„Lehrbuch der Physik"*. Wie Eduard Vieweg den Verkehr mit seinen gelehrten Freunden pflegte, und wie er sie gelegentlich für seine Pläne zu gewinnen wußte, zeigt aufs

anschaulichste der an ihn gerichtete Brief, den Carl Vogt seiner Übersetzung von Brillat-Savarins *„Physiologie des Geschmacks“* als Vorrede beigegeben hat. Er lautet:

Lieber Freund! Zehn Jahre sind fast verflossen, seit wir an einem rauhen Novembertage in Genf beisammen saßen und von gemeinschaftlichen Plänen, herauszugebenden Werken und Welthändeln jeder Art uns unterhielten. Die Stunden verstrichen, fast ohne daß wir es bemerkten, und wir waren so sehr in unsern Gegenstand vertieft, daß der Abend schon weit in die Nacht vorgerückt war, als eine augenblickliche Pause eintrat. Ich fühlte einigen Hunger, und als ich Ihnen ins Gesicht sah, bemerkte ich darin eine schmerzliche Veränderung, eine Senkung der Mundwinkel, eine Erschlaffung der Augen, ein unterdrücktes Gähnen. „Wie spät ist es denn“, fragten Sie, nach der Uhr greifend. „Ich glaube, ich habe Hunger!“ „Ich wollte Ihnen dieselbe Bemerkung machen,“ erwiederte ich, „und Ihnen vorschlagen, einen Imbiß zu nehmen.“ Sie griffen nach dem Klingelzuge, ich hielt Sie zurück. „Nicht hier!“ sagte ich. „Was wird man uns in diesem Hotel ersten Ranges geben? Ein Stück kaltes Roastbeef, das schon um halb eins für Einheimische und Deutsche, um fünf Uhr für Franzosen und Engländer aufgetragen wurde, oder ein Stück bleichsüchtig patriotischen Kalbsbratens, dessen Fäden wir uns nachher aus den Zähnen herausstochern müssen! Kommen Sie mit mir und verlassen Sie sich auf meine Lokalkenntniß.“

Wir traten in ein kleines Restaurant auf der Insel, wo man kaum noch so späte Gäste erwartete. Aber im Augenblicke loderte in einem sogenannten preußischen Kamine (man nennt sie so, weil sie in Preußen gänzlich unbekannt sind) ein flackerndes Feuer, das uns so wohlthuend schien, daß Sie schworen, Sie müßten in Ihrem Rauchzimmer ein solches haben. Leider habe ich noch nicht persönlich untersuchen können, ob Sie diesen Schwur erfüllt haben.

Die alte Köchin erschien selbst. Sie liebte die Mitglieder einer kleinen Gesellschaft, zu der auch ich gehörte, der sogenannten „Rôdeuse“, die regelmäßig am Freitag Abend sich bei ihr versammelte und unter dem Vorsitze Fazy's, des Vielverkannten, ein classisches Abendessen einnahm, gewürzt mit attischem Salz und lebhaften Discussionen über die Revolution im Allgemeinen und die von Genf im Besonderen. Das Reglement dieser Gesellschaft bestand aus einem Artikel: „Keiner darf die Meinung des Andern haben!“ und man hätte wahrlich glauben sollen, sie sei nur aus Deutschen zusammengesetzt, so unverbrüchlich wurde dieser Artikel gehalten.

„Wir haben nicht viel“, sagte Andriette. „Die Fische sind ausgegangen, aber es gibt noch vortreffliche Hammelcoteletten aus der Normandie, die auf dem Roste gebraten schnell fertig sein können, vielleicht auch eine Schnepfe und weiße Trüffeln aus Piemont, aus denen Sie sich einen Salat à la Rossini machen können.“ „Wenn Sie uns eine Flasche von unserm St. Julien dazu geben wollen“, antwortete ich, „so würde Brillat-Savarin selbst gegen unser Souper nichts einzuwenden haben.“

Ein kleiner Tisch wurde für uns frisch gedeckt; der krystallhelle Rothwein perlte im Glase, die Coteletten mit hart gerösteter Rinde, blutend und saftig-weich im Innern, strömten ihren kräftigen Duft aus, und wurden so ausgezeichnet befunden, daß wir den Verlust der Schnepfe nicht beklagten, die unterdessen einem anderen Spätgaste zur Beute geworden war. Dann erschienen die weißen Trüffeln kunstgerecht fein gehobelt, deren zarter, ein wenig an Knoblauch erinnernder Duft das Zimmer erfüllte. Die halb grüne Citrone, welche dabei lag, mußte ihren Saft bis auf den letzten Tropfen liefern und den Essig ersetzen, das feinste grüne Öl aus der Provence seinen Fruchtgeschmack hergeben, und so wurde jener berühmte Salat hergestellt, den Rossini zum ersten Male beim Fürsten von Talleyrand austischte, und durch welchen der Schwan von Pesaro sich im Reiche des Geschmackes einen ebenso grünen Lorbeerkranz eroberte, wie durch seinen Wilhelm Tell im Reiche der Töne.

Ein Stück Kräuterkäse aus unserm Nachbarlande Gex und ein trefflicher Calville-Apfel beendeten ein frugales Mahl, dem Ihrer Versicherung zufolge selbst mit Nectar und Ambrosia gesättigte Götter nicht zu widerstehen vermocht hätten.

Wir unterhielten uns dabei von der Autorität, nach deren Grundsätzen das leichte Souper angeordnet war. Vor Kurzem erst hatte ich das classische Buch von Brillat-Savarin wiederholt durchgelesen, mehr wohl zur Übung der Sprache, in der ich in Genf vortragen mußte, als um seinen Inhalt kennen zu lernen, der mir außerhalb des Kreises meiner Studien zu liegen schien. Aber je mehr ich las, je mehr fühlte ich mich angezogen. Dieser Ton leiser Ironie, die sich hinter schalkhafter Gutmüthigkeit verbirgt, diese feinen Wendungen, die nirgends verletzen und überall das Richtige treffen, diese Freude am Leben, am Genusse, welche durch die pflichtgetreue Arbeit und die ernste Leistung erhöht und getragen wird, diese Mäßigung in allem Guten und Schönen, welche den Excess des Genusses verabscheut und den Gleichmuth einer heitern Lebensansicht in alle Verhältnisse überträgt, und dabei die reizende Anmuth der Sprache, die mit dem feinsten Gefühl die richtigen Ausdrücke wählt — wenn Hoffmann, der bekannte französische Feinschmecker und Literat, das Buch ein göttliches nennt, so hat er wahrlich nicht Unrecht!

Wir sahen uns zehn Jahre später, gegen Ende des verflossenen Sommers in reizender Landschaft, an dem wunderbaren Luganersee, in bester Gesellschaft, deren hohe wissenschaftliche Stellung der freundschaftlichen Geselligkeit keinen Eintrag that. „Ich habe manche Schlacht mitgeschlagen", sagten Sie zu mir nach der ersten Begrüßung, „ich habe Diners bei meinem Freunde P. S. und Anderen mitgemacht, deren Küchenzettel als Muster culinarischer Wissenschaft in den Zeitungen veröffentlicht zu werden verdienten, aber nichts kommt dem Souper gleich, das wir damals in dem kleinen Restaurant mit einander genossen! Den Brillat-Savarin habe ich seitdem gelesen und den müssen Sie mir übersetzen! Denn das ist ein Buch voll praktischer Lebensweisheit, das Denjenigen nicht vorenthalten werden darf, welche der französischen Sprache nicht ganz mächtig sind."

MEZZOTINTO BRUCKMANN

Helene Tepelmann

geb. Vieweg

„Aber gerade darin," antwortete ich, „liegt die Schwierigkeit! Denn unter allen französischen Büchern, die ich kenne, ist dieses das französischste, das die ganze Leichtigkeit des Geistes unserer Nachbarn mit der Bestimmtheit der Sprache und der diplomatischen Genauigkeit der Ausdrücke verbindet, welche so schwer im Deutschen wiederzugeben sind. Ich bezweifle, eine solche Aufgabe lösen zu können; ich empfinde die ganze Feinheit der sprachlichen Wendungen, aber dabei zugleich auch die ganze Eigenthümlichkeit der Sprache, der ich angehöre, und erkläre mich deshalb unfähig, dem Leser der Übersetzung auch nur annähernd den Genuß zu verschaffen, welchen das Original gewährt."

„Redensarten", riefen Sie, „versuchen Sie es nur einmal!" und die ganze Gesellschaft der Naturforscher stimmte ein.

Hier ist der Versuch.

Genf, am Todestage Brillat-Savarin's, 2. Februar 1864.

C. Vogt.

Eduard Viewegs lebenslängliche Freundschaft mit Justus Liebig ist bereits früher erwähnt worden. Durch Liebig war er auch mit Friedrich Wöhler, dem großen Göttinger Chemiker, näher bekannt geworden. Dieser liebte es, Erholung und Sammlung nach geistiger Arbeit bei einer abendlichen Whistpartie mit guten Freunden zu suchen. „Auf seinen Ferienreisen" so erzählt der Patholog K. E. Hasse, der von 1856 an Professor in Göttingen war, in seinen *„Erinnerungen aus meinem Leben"* (1893 als Manuskript gedruckt, 1902 bei W. Engelmann in Leipzig in 2. Auflage erschienen), „suchte er es wo möglich so einzurichten, daß er sein Whist haben konnte, am liebsten mit Liebig und mit Eduard Vieweg, der Beiden zugleich Freund und Verleger ihrer Werke war." Es sei hier gestattet, aus demselben Buche noch einige Zeilen anzuführen, die zur Bestätigung und Ergänzung dessen dienen mögen, was an anderer Stelle über die liebenswürdigen Züge in Eduard Viewegs Charakter schon erwähnt worden ist. Wo Hasse von seiner Verlobung und Verheiratung mit der jüngsten Schwester von Heinrich Brockhaus' und Eduard Viewegs Gattinnen spricht und den Familienkreis schildert, in den er dadurch (1840/41) eintrat, heißt es wörtlich: „In den Kreis der Familie meiner Frau wurde ich mit aufrichtiger Herzlichkeit aufgenommen. Heinrich Brockhaus freute sich, nun auch durch Verwandtschaft mit der Familie Hasse verbunden zu sein. So habe ich mit ihm in Freundschaft

und Vertrauen bis zu seinem Tode gelebt. Vieweg, so viel älter als ich, ein gemütvoller und genialer Mann, hat mir nicht minder nahe gestanden; ich war stets seiner wärmsten Theilnahme sowie, wo es in seiner Macht stand, seiner thätigen Förderung sicher. . . . und es gab immer einen Wettstreit zwischen uns und Brockhaus und Vieweg, wer den Papa (den gemeinschaftlichen Schwiegervater, Finanzrat Heinrich Wilhelm Campe in Leipzig) am längsten behalten solle."

Mit besonderer Liebe war Eduard Vieweg, darin seinem großväterlichen Erzieher nacheifernd, auf die Verbreitung nützlicher Kenntnisse in weiteren Kreisen, auf die Verwertung wissenschaftlicher Forschungsergebnisse für die Zwecke des praktischen Lebens bedacht, und diesem Streben verdanken ebenfalls nicht wenige zu großer Verbreitung gelangte Bücher ihre Entstehung. Stöckhardts *„Schule der Chemie"* zum Beispiel hat diese Wissenschaft einer großen Anzahl von Leuten verständlich dargestellt, welche nicht Vorbildung genug besaßen, dem üblichen systematischen Vortrage zu folgen, und hat viel dazu beigetragen, den Boden zu ebnen, auf dem Liebigs Lehren der Agrikulturchemie so rasch Wurzel schlagen und die segensreichsten Früchte tragen konnten. Schoedlers *„Buch der Natur"* ist ein anderes allgemein bekanntes Beispiel des Strebens, das gesamte Gebiet der Naturwissenschaften zum Gemeingut der Nation zu machen.

Trotz der ausgesprochenen Bevorzugung von Naturwissenschaft und Technik hat übrigens Eduard Vieweg Jahrzehnte lang auch die Belletristik nicht ganz vernachlässigt. Die besten englischen Romane bot er dem lesedurstigen deutschen Publikum in guten wohlfeilen Übersetzungen dar, so die Werke von Dickens, mit dem er persönlich sehr gut bekannt war, von Marryat, von Samuel Warren u. a.; auch Andersens Märchen und Erzählungen erschienen bei ihm in verschiedenen Ausgaben. Von deutschen Originalwerken seien hier nur Gottfried Kellers *„Neuere Gedichte"* (1851), *„Der grüne Heinrich"* (1854—56), *„Die Leute von Seldwyla"* (1856), Wilhelm Raabes *„Ein*

Frühling" (1856), Anselm Feuerbachs „*Nachgelassene Schriften*" (1853), verschiedene Romane und Erzählungen von Fanny Lewald (1850—56) sowie Hermann Hettners „*Griechische Reiseskizzen*" (1853) hervorgehoben.

Noch ein anderes Feld der verlegerischen Wirksamkeit Eduard Viewegs darf hier nicht mit Stillschweigen übergangen werden, es ist das schon von seinen Vorgängern, namentlich von Campe eifrig gepflegte des klassischen Altertums. Zunächst ließ er mehrere Bände der „*Encyclopädie der lateinischen Classiker*" in neuen Bearbeitungen erscheinen; es folgten der „*Agricola*" des Tacitus, des Curtius Rufus „*De gestis Alexandri Magni*", beide Werke in verschiedenen Ausgaben, ferner die „*Historiae Philippicae*" des Justinus. Besonders aber waren es Madvigs Schriften auf dem Gebiete der lateinischen und griechischen Grammatik, Papes „*Handwörterbuch der griechischen Sprache*" und das „*Lateinische Schulwörterbuch*" von Ingerslev, wodurch Eduard Vieweg als Verleger wie als Buchdrucker die Ehre seines Geschäfts mehrte.

Aber all diese vielseitige geschäftliche Tätigkeit, die er mit dem ihm eignen rastlosen Eifer betrieb, genügte diesem Manne nicht. Er hätte es als Vernachlässigung seiner Pflicht empfunden, wenn er über seine Privatgeschäfte die öffentlichen Angelegenheiten vergessen hätte. Auch hier entfaltete er auf verschiedenen Gebieten die ganze Tatkraft seiner mannhaften Persönlichkeit, teils innerhalb der Organisation des deutschen Buchhandels, teils in der Stadtverwaltung und im politischen Leben sowohl des Herzogtums Braunschweig wie des weiteren deutschen Vaterlandes. Lange Jahre (1838 bis 1850) gehörte er dem Rechnungs-Ausschuß des Börsenvereins der deutschen Buchhändler an, wiederholt auch den Ausschüssen, die der Verein zur Beratung wichtiger Fragen niedersetzte. Sein Wort war hier stets von größtem Gewicht und sein Wirken für Preßfreiheit, für einen sicheren literarischen Rechtszustand, für eine zeitgemäße Organisation des deutschen Buchhandels von bestem Erfolge. Den kommunalen Angelegenheiten widmete er von

Jugend auf eine tätige Teilnahme; in den Wirren des Jahres 1830 wurde er auch Adjutant des Kommandeurs der neu errichteten Bürgergarde. Ferner war er lange Jahre Kirchenvorsteher der reformierten Gemeinde (1829 bis 1869), Stadtverordneter (1839 bis 1855), Mitglied der Landesversammlung (1848 bis 1867). Außerdem war er 1852 bei der Begründung der Braunschweigischen Bank wesentlich beteiligt, ihrem Direktorium gehörte er bis zum Jahre 1861 an. Und überall, wo er eine Aufgabe übernahm, entfaltete er trotz der Fülle von Arbeit, die ihm sein Geschäft auferlegte, eine rastlose, verständnisvolle und erfolgreiche Tätigkeit. Für das Ansehen und die Achtung, die seinem Charakter wie seinem Wirken allgemein gezollt wurden, ist es bezeichnend, daß, als in Braunschweig vorübergehend der Plan auftauchte, die oberste Leitung der Stadt als Ehrenamt einem angesehenen Bürger zu übertragen, kein anderer als Eduard Vieweg für diese Stelle ins Auge gefaßt wurde.

Die politische Entwickelung in Deutschland verfolgte er mit dem lebhaftesten Interesse, und durch die Organe, die er ins Leben rief, hat er nicht wenig dazu beigetragen, den Ideen, die er vertrat, Verbreitung und Stärkung zu verschaffen. Er verfolgte eine maßvoll liberale Richtung und erstrebte unter Preußens Führung ein auf ehrlich föderativer und freiheitlicher Grundlage geeinigtes großes Deutschland. In diesem Sinne und zunächst besonders zur Anregung des konstitutionellen Sinnes und Lebens in den deutschen Staaten wirkte seit dem 23. August 1831 die *„Deutsche Nationalzeitung für Braunschweig und Hannover“*, die unter der Redaktion von Heinrich Hermes erschien; sie bestand bis Ende des Jahres 1837, wo die Belästigungen der Zensur ihr ein Ende machten. Als dann 1848 das politische Leben einen neuen Aufschwung nahm, verlegte Eduard Vieweg ein neues Zeitungsblatt, die *„Zeitung für das deutsche Volk“*; sie wurde vom 20. März bis zum 30. Juni 1848 durch eine provisorische Redaktions-Kommission, der E. Trieps, J. W. Oesterreich, F. Liebe und W. Assmann angehörten, geleitet und erschien vom 1. Juli an als *„Deutsche Reichszeitung“*, anfangs unter der

MEZZOTINTO BRUCKMANN

Bernhard Tepelmann

Redaktion von Karl Andree, dann unter der von Herm. Baumgarten u. a. Tätigen Anteil nahm Eduard Vieweg an der Politik im Herbste 1849 als Mitglied der deutschen Kaiserpartei in Gotha. Im folgenden Jahre wurde er durch das Vertrauen seiner Landsleute so gut wie einstimmig zum Abgeordneten für das Erfurter Parlament gewählt. Als 1863 die schleswig-holsteinische Frage noch einmal brennend wurde, nahm Eduard Vieweg an dem Abgeordnetentage zu Frankfurt teil und wurde in den Zentralausschuß der Sechsunddreißiger gewählt. Die weitere Entwickelung der deutschen Angelegenheiten war jedoch nicht nach seinem Sinne; die Ereignisse des Jahres 1866 erfüllten ihn vielmehr mit banger Sorge. Er fürchtete eine undeutsche und freiheitfeindliche Zentralisierung der Gewalt und konnte in einem „in partikularistischer Weise auf soldatische Machtvergrößerung ausgehenden Preußen“ kein Heil für Deutschland erblicken; die berechtigten Eigentümlichkeiten der deutschen Stämme und die segensreiche Mannigfaltigkeit des deutschen Wesens schienen ihm auf das ärgste gefährdet. Sein fester, unbeugsamer Charakter konnte die Grundsätze, für die er lange Jahre hindurch mit warmer Überzeugung gestritten hatte, nicht aufgeben; es erfüllte ihn mit Ingrimm und Abscheu, daß Männer, die bis dahin zu seiner Fahne gehalten hatten, jetzt dem Erfolge huldigten und ihre politischen Anschauungen änderten. Da er sich aber mit seinen Ansichten mehr und mehr verlassen sah, stellte er am 2. August 1866 das Erscheinen der Reichszeitung „bis auf bessere Tage“ ein; in einem *„Abschiedswort an die Leser“* gab er den Empfindungen, die ihn beseelten, unverhohlen kräftigen Ausdruck. Alle diese Ereignisse versetzten ihn in die gewaltigste Erregung, und als eine Folge davon war wohl der Schlagfluß anzusehen, der ihn in der Nacht vom 28. zum 29. Oktober 1866 traf und den tätigen Mann auf ein Krankenlager warf, von dem er sich nicht wieder erheben sollte. Erst am 1. Dezember 1869 wurde er durch den Tod erlöst. Seine Witwe überlebte ihn bis zum 4. Oktober 1872.

Die Firma ging nunmehr auf seinen einzigen Sohn und Nachkommen, **Hans Heinrich Rudolf Vieweg** über. Heinrich Vieweg, am 17. Februar 1826 zu Braunschweig geboren, war von seiner Geburt an bestimmt, einstmals an die Spitze des Geschäfts zu treten, und seine Erziehung wurde daher von vornherein als Vorbereitung zu dieser Stellung eingerichtet. Nachdem er seine Schulbildung auf dem Gymnasium in Braunschweig erhalten und mit dem Zeugnis der Reife für die Universität abgeschlossen hatte, trat er zu dreijähriger Lehre in die damals von R. Oldenbourg geleitete Literarisch-artistische Anstalt der J. G. Cottaschen Buchhandlung in München ein, wo er Gelegenheit fand, nicht nur den deutschen Buch- und Kunsthandel in allen Zweigen, sondern auch die Bücherherstellung und namentlich die verschiedenen Druckverfahren gründlich kennen zu lernen. In München, das damals — es waren die letzten Jahre der Regierung Ludwigs I. — der anerkannte Mittelpunkt des deutschen Kunstlebens war, durfte er aber auch durch den Verkehr mit Künstlern wie Schnorr von Carolsfeld, Heß, Kaulbach, Rottmann u. a. den Grund zu jener Kunstbildung legen, die sich bei ihm im Laufe der Jahre zu einem außerordentlich feinen Kunstsinn entwickelte. Der weitere Gang seiner Ausbildung wurde durch die Richtung des väterlichen Verlages auf naturwissenschaftliche Werke bestimmt: er widmete sich einem zweijährigen Studium der Naturwissenschaften auf der Universität Heidelberg, die er mit Beginn des Wintersemesters 1848/49 bezog. In die Zeit des dortigen Aufenthalts fällt die Anknüpfung der Bekanntschaft und Freundschaft Heinrich Viewegs mit verschiedenen namhaften Vertretern der Wissenschaft, namentlich mit Jakob Henle und Hermann Hettner, mit denen er lebenslänglich in regem Verkehr und geschäftlicher Verbindung blieb. Damals wurde manches Samenkorn ausgestreut, das später als herrliche Frucht seines Verlages reifte: Henles *„Handbuch der Anatomie des Menschen“* und sein *„Anatomischer Handatlas zum Gebrauch im Seziersaal“*, Hettners *„Literaturgeschichte des achtzehnten Jahrhunderts“*.

Von der Universität heimgekehrt, trat Heinrich Vieweg im Herbst 1850 zunächst als Einjährig-Freiwilliger in das braunschweigische Regiment der „schwarzen Husaren“ ein, mit dem sein Vater einst als Jüngling gegen Napoleon ins Feld gezogen war, und erwarb sich das Offizierspatent. Alsdann aber unternahm er, da der Vater damals noch in der Vollkraft des Wirkens stand und seiner Hülfe noch keineswegs bedurfte, zur Erweiterung seiner Bildung mehrere größere Reisen, die ihn nach England, Österreich, Ungarn und Italien führten. Den Winter 1852 zu 1853 brachte er in Leipzig bei der Firma F. A. Brockhaus zu, um die Organisation des großartigen Geschäftsverkehrs in der Metropole des deutschen Buchhandels aus eigener Anschauung kennen zu lernen. Im Sommer 1853 kehrte er, nunmehr wissenschaftlich wie praktisch für seinen Beruf aufs beste ausgebildet, nach Braunschweig zurück, um als Teilhaber in das väterliche Geschäft einzutreten und zunächst die Leitung der Schulbuchhandlung und der Spielkartenfabrik selbständig zu übernehmen.

Während seines Aufenthaltes in Leipzig hatte er seine Base Helene Brockhaus, des Verlagsbuchhändlers Heinrich Brockhaus geistvolle Tochter, schätzen und lieben gelernt. Mit ihr vermählte er sich im Jahre 1855. Das Glück dieser Ehe wurde dadurch erhöht, daß die Gatten geistig einander durchaus ebenbürtig waren und namentlich auch in Kunstliebe und Kunstverständnis sich zusammenfanden. Heinrich Vieweg, der schon in seinen Schülerjahren selbst gezeichnet und radiert und später in alten und neuen Vervielfältigungsmethoden sehr umfassende und gründliche Kenntnisse erworben hatte, bildete sich immer mehr zu einem echten Kenner in allen Zweigen der Kunst und des Kunsthandwerks aus; er wurde ein begeisterter Sammler und trug aus mehreren längeren Aufenthalten in Italien wie aus dem häufigen Besuche der internationalen Kunstmärkte allmählich einen außerordentlich reichhaltigen und wertvollen Schatz von Kunstwerken zusammen, nicht nur von Plastiken, Gemälden und alten künstlerisch ausgestatteten Büchern, sondern auch von Gläsern, Porzellanen,

Majoliken, Emaillen, Bronzen, Zinngegenständen, von Krügen, Möbeln, Teppichen, Gobelins, von Spitzen und Stickereien u. a. m. Seine Gattin aber teilte, wie sie selbst sich später einmal äußerte, seine Neigungen, wie „für ländliches Stillleben, Rosen, Licht und Luft", so auch „für die alten Scharteken".

Die Leitung des Geschäfts in seinem vollen Umfange übernahm Heinrich Vieweg, als 1866 der Vater schwer erkrankte. Nachdem aber Eduard Vieweg aus seinem tatenreichen Leben geschieden war, schritt der nunmehr in seiner vollen Manneskraft stehende, 43jährige Sohn alsbald zu einem vollständigen Um- und Neubau des gesamten Geschäftshauses; gerade während des deutsch-französischen Krieges schuf er Raum für eine allen Ansprüchen genügende Druckerei nebst Schriftgießerei und Illustrationsanstalt. Auch der Betrieb der Papierfabrik in Wendhausen erfuhr damals eine Erweiterung.

Die hauptsächliche Richtung des Verlages auf die Naturwissenschaften, wie sie Friedrich und noch bestimmter Eduard Vieweg vorgezeichnet hatten, blieb auch unter Heinrich Vieweg die nämliche; mit voller Tatkraft erfüllte der Enkel die ihm von Großvater und Vater überkommene Aufgabe, das Viewegsche Unternehmen, insbesondere seinen Grundstock, das Verlagsgeschäft nicht nur auf der hohen Stufe seiner Entwickelung zu erhalten, sondern immer weiter auszudehnen. Die Fülle von Anregungen, die Heinrich Vieweg von seinen Reisen wie aus dem Umgang mit bedeutenden Männern der Wissenschaft und der Praxis für seine Verlagstätigkeit gewonnen hatte, vereinigte er zu einem umfassenden Programm, in dessen Ausführung er dem kraftvollen und zielbewußten Vorgehen des Vaters nacheiferte. Er führte der Firma eine große Anzahl neuer hochbedeutender Unternehmungen zu, die, wie die Werke eines Helmholtz, eines Hofmann, eines Fresenius, eines Wiedemann u. a. m., als wissenschaftliche Fundamentalwerke von klassischem Werte einen Weltruf erlangt haben. Ein Hauptverdienst Heinrich Viewegs aber war es, daß er seine Firma auch der periodischen wissenschaftlichen Literatur in

MEZZOTINTO BRUCKMANN

Hans Tepelmann

weitem Umfange dienstbar machte. Neben den mit Beginn des Jahres 1867 von dem Bibliographischen Institut zu Hildburghausen übernommenen „*Globus*“ trat allmählich eine Reihe von Zeitschriften, deren tonangebende Stellung in den Kreisen, denen sie dienen, heute allgemein anerkannt ist, so das „*Archiv für Anthropologie*“, die „*Deutsche Vierteljahrsschrift für öffentliche Gesundheitspflege*“, die „*Naturwissenschaftliche Rundschau*“, der von Liebig und Kopp begründete „*Jahresbericht der Chemie*“, die „*Jahresberichte über die Fortschritte und Leistungen auf dem Gebiete der Hygiene*“, die „*Jahresberichte über die Erfahrungen und Fortschritte der Landwirtschaft*“, die „*Jahresberichte über die Untersuchungen und Fortschritte auf dem Gebiete der Zuckerfabrikation*“ u. a. An sie reihten sich einige weit angelegte Sammelwerke würdig an: Bolley-Englers „*Handbuch der chemischen Technologie*“, das von Herm. von Fehling herausgegebene und von Carl Hell fortgesetzte „*Neue Handwörterbuch der Chemie*“, „*Muspratts Chemie*“, und wie die andern großen Veröffentlichungen alle heißen.

Heinrich Vieweg war mit ganzer Seele Verleger, er scheute weder Kosten noch Mühe und Arbeit, wo es galt, sein Verlagsgeschäft in der einmal angenommenen Richtung zu fördern und auszubauen. Die angestrengte geistige Tätigkeit ließ ihn aber begreiflicherweise auch oft das Bedürfnis fühlen, in Feld und Wald und ländlicher Stille Erholung und Erfrischung zu suchen. Dazu diente ihm in erster Linie sein nur 10 km von Braunschweig entferntes Landgut Wendhausen mit dem schloßartig eingerichteten Wohngebäude und dem prächtigen großen Park. Hier lebte er in völliger Ungezwungenheit mit seiner Familie; hier ist aber auch bald dieser bald jener Gelehrte sein Gast gewesen. Er war zudem ein eifriger Jäger und übte das fröhliche Weidwerk nicht nur in Wendhausen und auf gepachteten Jagdgründen in der Nähe von Braunschweig, sondern richtete seine Schritte mehrmals auch nach Norwegen, dessen Naturschönheiten ihn ganz besonders anzogen, wie er denn überhaupt für die Erhabenheit der Natur in ihrer einfachsten Entwickelung

wie in ihrer prächtigsten Entfaltung ein überaus empfängliches Gemüt hatte. Die hauptsächlichste seiner Jagdunternehmungen bildete aber eine in den ersten Monaten des Jahres 1875 ausgeführte Reise in das Gebirgsland am Roten Meer zwischen Suakim und Massaua, auf der ihn der Naturforscher Theodor von Heuglin zum Zwecke ornithologischer Forschungen begleitete, und von der er manche seltene Jagdbeute nach Braunschweig heimbrachte. Als ihn seit 1877 ein asthmatisches Leiden zwang, den Freuden und Anstrengungen der Jagd zu entsagen, wurde der Fischfang die Liebhaberei, bei der er von den Mühen und Sorgen des Geschäfts Erholung suchte, und der er nicht nur auf seinem Landgute, sondern oft auch auf den Seen des Harzes wie der Alpen nachging. Es war aber weniger der eigentliche Fang, was seine Neigung fesselte, als vielmehr die Freude und das wissenschaftliche Interesse am Beobachten der Tierwelt. Zugleich unterstützte er durch Anlage von Fischzüchtereien zum Besten der entvölkerten Harzbäche gemeinnützige Bestrebungen.

Von öffentlichem Wirken mußte sich Heinrich Vieweg infolge seines Leidens mehr und mehr zurückziehen; verschiedene Ehrenämter (als Bankdirektor, Verwaltungsrat der Jutespinnerei u. a.) konnte er nur noch mit Aufopferung fortführen. Für die Zurückgezogenheit bot ihm jedoch volle Entschädigung ein glückliches Familienleben, der Verkehr mit einem Kreise näherer Freunde und die Freude an seinen reichen Kunstsammlungen, denen er in seinem inmitten des alten Campeschen Parkes — heute Viewegs Garten genannt — neu erbauten stattlichen Wohnhause mit künstlerischem Geschmack eine würdige Unterkunft bereitete.

Seine Gattin hatte ihm drei Kinder geschenkt, zwei Töchter und einen Sohn. War die älteste Tochter bereits im Kindesalter gestorben, so mußten die Eltern auch noch den Schmerz erleben, daß ihr einziger Sohn ihnen durch den Tod entrissen wurde. Eduard Vieweg, ein reichbegabter junger Mann, der bereits für den Beruf als Buchhändler und Buchdrucker eine vorzügliche Ausbildung genossen hatte, erkrankte im Jahre 1886,

bald nachdem er als Mitarbeiter in das väterliche Geschäft eingetreten war. Die ernste Erkrankung des voraussichtlichen Erben der Firma war neben einigen Trauerfällen in der Familie die Ursache, daß eine Feier des hundertjährigen Bestehens des Verlagsgeschäftes damals unterblieb. Eduard Vieweg starb 29jährig im November 1887. Der Vater sollte diesen herben Verlust nicht mehr lange überleben. Hatte der Dreiundsechzigjährige das Neujahrsfest 1890 noch ziemlich rüstig und heiter mit den Seinen gefeiert, so wurde er im Laufe des Monats Januar von der damals allgemein verbreiteten Influenza ergriffen. Nachdem er einen Anfall scheinbar glücklich überwunden hatte, befiel ihn eine heftige Lungenentzündung, und ihr erlag er am sechsten Tage seiner Krankheit, am 3. Februar 1890.

Heinrich Vieweg war ein gediegener Charakter, ein Freund der Wahrheit, eine echt deutsche Natur. Ernst, bedächtig prüfend, mit Fleiß und Ausdauer die gesteckten Ziele verfolgend, hielt er zugleich die Ideale des Lebens hoch und war ein wahrer Menschenfreund. Er verfügte über ein reiches Maß von Geistesbildung und war doch unermüdlich bestrebt, die erworbene zu erweitern und zu vertiefen, selbst noch in seinen letzten Lebensjahren. Trotz alles Wissens und Könnens einfach und schlicht in seinem Wesen, jedem prunkenden Auftreten abhold, hat er den hohen Anforderungen, welche die außerordentliche Entwickelung der Naturwissenschaften und die führende Stellung seines Geschäfts auf diesem Gebiete an ihn richteten, jederzeit voll und ganz entsprochen.

Nach dem Tode Heinrich Viewegs ging die Firma auf seine einzige Tochter **Helene Vieweg** und seine Witwe **Helene, geb. Brockhaus** über, und die letztere übernahm die Führung des Geschäfts, sie, die damals, als das Band einer 35jährigen Ehe durch den Tod zerrissen war, an einen Freund des verstorbenen Gatten die einfach-schönen Worte schreiben konnte: „Es war mein Glück und wird mein Stolz bleiben, sein Leben und seine Arbeit geteilt zu haben.“ Jetzt sollte sie nun seine Arbeit selbständig fortführen, und auch vor der ungeheuern Schwierig-

keit dieser neuen Aufgabe schrak die tapfere Frau nicht zurück. Wie einst Eduard Vieweg den von dem Gründer des Geschäfts eingeschlagenen Weg fortgesetzt hatte, wie Heinrich Vieweg auf der vom Vater immer genauer vorgezeichneten Bahn weiter geschritten war, so wußte auch sie den von ihren Vorgängern gesteuerten Kurs mit kräftiger Hand einzuhalten. Bald erhielt sie auch an dem Gatten ihrer Tochter eine treue und starke Stütze: **Bernhard Tepelmann**, mit dem Helene Vieweg sich im April 1891 vermählt hatte, trat am 1. Juli desselben Jahres als dritter Teilhaber in das Geschäft ein. Es ist dem gemeinschaftlichen eifrigen Streben der Firmeninhaber in der Tat auch in den folgenden zwei Jahrzehnten gelungen, dem Viewegschen Hause seinen alten Glanz zu erhalten. Nach wie vor sind die ausgezeichnetsten Namen der naturwissenschaftlichen Welt in seinen Verlagsverzeichnissen vertreten, und nach wie vor sind die Werke ihrer Träger in würdigster Form, ausgestattet mit allem, was die moderne Technik zur Verfügung stellte, der Öffentlichkeit dargeboten worden. Nicht minder beweisen die neu erworbenen oder gegründeten Zeitschriften, daß die Firma ihren alten Ruf zu erhalten mit Erfolg bestrebt war; es sei hier nur auf die „*Fortschritte der Physik*“ nebst dem „*Halbmonatlichen Literaturverzeichnis*“ und den „*Verhandlungen der Deutschen Physikalischen Gesellschaft*“, auf die „*Meteorologische Zeitschrift*“, das „*Zentralblatt für Anthropologie*“ und die „*Beiträge zur chemischen Physiologie und Pathologie*“ hingewiesen. Endlich legen aber auch die in neuerer Zeit unternommenen Sammelwerke, wie das „*Handbuch der Physiologie*“, die „*Wissenschaft*“, eine Sammlung naturwissenschaftlicher und mathematischer Monographien, die „*Elektrotechnik in Einzeldarstellungen*“, die „*Telegraphen- und Fernsprechtechnik in Einzeldarstellungen*“ Zeugnis ab, daß Unternehmungsgeist und Verständnis für die Bedürfnisse der Wissenschaft wie der Industrie auch nach dem Erlöschen des Viewegschen Mannesstammes in der Firma fortleben.

Und auch jetzt, nachdem Frau Helene Vieweg, geb. Brockhaus am 30. Juli 1909 ihrem Gatten im Tode gefolgt ist, setzen

MEZZOTINTO BRUCKMANN

Helene Topelmann

die Inhaber der Firma ihre ganze Kraft ein, um, getreu den durch länger als ein Jahrhundert bewährten Grundsätzen, auf dem von ihren Vorgängern gelegten sichern Grunde weiter zu bauen, wohl eingedenk des Goetheschen Wortes:

Was du ererbt von deinen Vätern hast,
Erwirb es, um es zu besitzen!

Ja jetzt, wo ihnen zwei blühende Kinder heranwachsen, wo ihnen die Hoffnung winkt, das in der Firma „Friedr. Vieweg & Sohn" ihnen überkommene Vermächtnis dereinst in würdige Hände zur fernern treuen Hütung weitergeben zu können, jetzt streben sie um so eifriger „durch neuer Taten Ehren den alten Ruhm zu mehren".

Möchten ihrem redlichen Bemühen auch fernerhin die Erfolge nicht fehlen! Möchte es der Verlagsbuchhandlung Friedr. Vieweg & Sohn, wenn sie nach 25 Jahren abermals ein Jubelfest zu begehen sich anschicken wird, beschieden sein, mit gleicher Befriedigung und gleichem Stolz auf die Vergangenheit, mit gleichem Vertrauen und gleicher Hoffnungsfreudigkeit in die Zukunft zu blicken, wie sie es heute zu tun vermag!

Braunschweig, im März 1911.

INHALT.

Seite

Alphabetisches Verzeichnis . . . . . 1—409

Wissenschaftliche Übersicht 410

I. Allgemeine und beschreibende Naturwissenschaften . . 410

1. Naturgeschichte im allgemeinen; Hilfsmittel, Tafelwerke für den Anschauungsunterricht. (Siehe auch IX, 1 und 2) . 410
2. Anthropologie, Paläontologie, Urgeschichte. (Siehe auch XI, 2) 411
3. Biologie und Entwickelungsgeschichte; vergleichende Anatomie. (Siehe auch V, 2) 412
4. Geologie und Petrefaktenkunde; Mineralogie, Kristallographie 412
5. Mikroskopie. (Siehe auch II, 2) 413
6. Botanik und Zoologie; Pflanzen- und Tierphysiologie. (Siehe auch III, 1) 414

II. Physik 415

1. Physik im allgemeinen, reine Mechanik, Akustik, Wärmelehre, Elektrizität, Radiumforschung. Meteorologie. (Siehe auch IV, 2 und V, 3) 415
2. Optik, Lehre von der strahlenden Energie 418
3. Physikalische Chemie; Spektralanalyse 418

III. Chemie und Pharmazie 419

1. Chemie im allgemeinen (anorganische, organische, analytische Chemie; Biochemie, Pflanzenchemie, Zoochemie). (Siehe auch II, 3, V, 3 und XV, 3) 419
2. Pharmazie 422
3. Angewandte Chemie; chemische Technologie 423

IV. Mathematik und Astronomie 425

1. Mathematik 425
2. Mathematische Geographie; Astronomie. (Siehe auch II, 1) . 427

V. Heilwissenschaft 427

1. Heilkunde im allgemeinen 427
2. Anatomie und Physiologie. (Siehe auch I, 3 und 6) 429
3. Physiologische Chemie; medizinische und gerichtliche Chemie; medizinische Physik; gerichtliche Medizin 430
4. Gesundheitswesen, Hygiene 431

Seite

VI. Philosophie 432

VII. Rechtswissenschaft (im allgemeinen, Staatswissenschaft, Rechtsphilosophie, Volkswirtschaft, politische und soziale Streit- und Flugschriften usw.). (Siehe auch V, 3) 433

VIII. Theologie. (Allgemeines. Exegetische, historische, systematische und praktische Theologie. Erbauungsschriften. Kirchliches. Streit- und Flugschriften.) (Siehe auch IX, 1 und 2) 440

IX. Erziehung und Unterricht 444

1. Allgemeines 444
2. Schul- und Übungsbücher. (Siehe auch bei den bezüglichen fachwissenschaftlichen Rubriken) 445
3. Jugendschriften 447

X. Sprach- und Literaturwissenschaft 448

1. Allgemeines, Literaturgeschichte 448
2. Originalausgaben älterer und neuerer (nicht deutscher) Klassiker, Übersetzungen usw. (Siehe auch XVII, 2) . . 449
3. Sprach- und Unterrichtsbücher 450
4. Wörterbücher 451

XI. Geschichte 451

1. Allgemeine Weltgeschichte, Geschichte einzelner Länder, Völker und Zeiten 451
2. Archäologie; Mythologie; Kulturgeschichte; Heraldik. (Siehe auch I, 2) 453
3. Biographien; Memoiren; Briefwechsel; Gedenkschriften und -reden 454

XII. Erdkunde 456

1. Erdbeschreibung; Statistik und Verkehrswesen 456
2. Länder-, Völker- und Städtekunde. (Siehe auch I, 2) . . . 457
3. Reisen 458

XIII. Kriegswissenschaft. (Militär-geschichtliche, -politische, Organisations-, Ausbildungs- und Erziehungsschriften.) (Siehe auch XV, 2) 459

XIV. Bau- und Ingenieurwissenschaft 460

1. Allgemeines; Baukunde 460
2. Bergbau und Hüttenwesen; Metallurgie 461
3. Maschinenwesen, angewandte Mechanik; Hydrodynamik . . 461
4. Angewandte Elektrizitätslehre, Elektrochemie und Elektrotechnik 462

XV. Haus-, Land- und Forstwirtschaft 463

1. Haushaltungs- und Kochkunst usw. 463
2. Landwirtschaft und Viehzucht 464
3. Agrikulturchemie 465
4. Forst- und Jagdwissenschaft 465

XVI. Handel und Gewerbe; Landwirtschaftliche Gewerbe und landwirtschaftliche Technologie. (Siehe auch III, 3) . . 466

Seite

XVII. Schöne Literatur. (Erzählungen, Gedichte, Theaterstücke, Humoristisches und Vermischtes.) (Siehe auch IX, 3) 468

1. Aus der deutschen Literatur 468

2. Originalwerke und Übersetzungen aus der ausländischen Literatur 470

XVIII. Kunst und Kunstgeschichte, Malerei, Musik und Musikliteratur 471

1. Kunst und Kunstgeschichte 471

2. Malerei und Zeichenlehre 472

3. Musik und Musikliteratur 472

XIX. Verschiedenes 473

XX. Bildnisse; Bilder und Tafelwerke; Karten und Pläne . . 473

XXI. Periodische Literatur und Tagesblätter; fachwissenschaftliche Zeitschriften und Jahresberichte 474

Wir haben uns bemüht, auf Grund unserer Lagerbestände und der uns erreichbaren bibliographischen Hülfsmittel das folgende Verzeichnis der Werke unsers Verlages so vollständig wie möglich zu machen. Leider sind aber trotzdem noch Lücken geblieben. Wir richten deshalb an jedermann, besonders an die verehrlichen Bibliotheken und an unsere werten Berufsgenossen einschließlich des Jungbuchhandels die herzliche Bitte, uns zu helfen, daß ein künftiges allgemeines Verzeichnis möglichst lückenlos erscheinen könne. Gern sind wir bereit, über den Erwerb (durch Kauf oder Tausch) einzelner Exemplare von solchen Werken zu verhandeln, die in diesem Bande sich gar nicht erwähnt finden, obwohl sie als zum Viewegschen Verlage (einschließlich Schulbuchhandlung) gehörig nachgewiesen werden können, oder die hier ohne Angabe des vollständigen Titels, der Anzahl der Seiten, des Formats usw. aufgeführt sind. Ebenso werden wir für Berichtigung von Irrtümern, für Vervollständigung unserer Angaben sowie auch für zeitweilige Überlassung von Büchern für solche Zwecke stets dankbar sein.

Abbe, Ernst, Die Lehre von der Bildentstehung im Mikroskop. Bearbeitet und herausgegeben von Otto Lummer und Fritz Reiche. Mit 57 Abbildungen und einem Bildnis Ernst Abbes. XII, 108 S. gr. 8°. 1910. *M* 5,—, in Lnwdbd. *M* 6,—.

A B C instructif, pour apprendre aux enfants les éléments de la langue française. Avec une préface par J. H. Campe. 5. édition. 48 S. 8°. 1808. Vergriffen. *M* —,35.

A B C-Tafel für gute Kinder. Illuminiert. Fol. Aufgezogen auf Pappe. Vergriffen. *M* 2,—.

Abhandlungen aus den Gebieten der Mathematik, Physik, Chemie und beschreibenden Naturwissenschaften. Festschrift zur Feier des siebzigsten Geburtstages von Richard Dedekind. Mit Beiträgen von H. Beckurts, R. Blasius, W. Blasius, G. Bodländer, G. Frerichs, R. Fricke, R. Meyer, R. Müller, H. Weber, A. Wernicke. Mit Textabbildungen und 1 Tafel. VI, 254 S., 3 Tabellen, 1 Tafel. gr. 8°. 1901. *M* 6,—.

Inhalt: Über die Poincaréschen Reihen der (— 1) ten Dimension von Robert Fricke. — Über einige Kurven, die mit der Theorie des ebenen Gelenkvierecks in Zusammenhang stehen, von R. Müller. — Zur elementaren Theorie der Kreiselbewegung von Alex. Wernicke. — Beiträge zur Theorie des Potentials galvanischer Ströme von Heinrich Weber. — Beiträge zur Kenntnis der Rhodanessigsäuren und der Thiooxyfettsäureanilide von H. Beckurts und G. Frerichs. — Die Untersuchung von complexen Verbindungen von G. Bodländer. — Zur Theorie der Ringschließung von Richard Meyer. — Bevölkerungsbewegung und Gesundheitszustand der Stadt Braunschweig in den Jahren 1895 bis 1899. Hygienisch-kritische Studie auf statistischer Grundlage von Rudolf Blasius. — Vorgeschichtliche Denkmäler zwischen Helmstedt, Harbke und Marienborn von Wilhelm Blasius. (Mit einer Tafel.)

Abich, Dr. H., Geologische Beobachtungen über die vulkanischen Erscheinungen und Bildungen in Unter- und Mittel-Italien. Ersten Bandes erste Lieferung: Ueber die Natur und den Zusammenhang der vulkanischen Bildungen. IX, 134, XIII S. und 4 Tabellen nebst einem Atlas von 3 Karten und 2 lithographischen Tafeln in qu. Imp.-Fol. gr. 4°. 1841. *M* 8,—.

Nicht fortgesetzt.

[Abich, Dr. H.]

———, Erläuternde Abbildungen geologischer Erscheinungen, beobachtet am Vesuv und Aetna in den Jahren 1833 und 1834. Mit französischem und deutschem Texte. 8 S. Mit 10 Kupfertafeln. qu. Roy.-Fol. 1841.

Mit schwarzen Abbildungen . . . . . ℳ 8,—.
„ „ „ auf chinesischem Papier ℳ 9,—.
„ kolorierten „ . . . . . ℳ 18,—.

Auch mit französischem Text allein (unter dem Titel: Vues illustratives de phénomènes géologiques, observés sur le Vésuve et l'Etna, pendant les années 1833 et 1834).

Achelis, Dr. Ths., Über Mythologie und Kultus von Hawaii. VII, 82 S. gr. 8°. 1895. ℳ 2,—.

Sonder-Abdruck aus dem „Ausland", Jahrgang 1893.

Adam, Dr. Georg, Der gegenwärtige Stand der Abwässerfrage. Dargestellt für die Industrie, unter besonderer Berücksichtigung der Textilveredelungsindustrie. Auf Veranlassung des Vereins der Deutschen Textilveredelungsindustrie Düsseldorf. V, 128 S. gr. 8°. 1905. ℳ 3,—.

———, Die Entnebelung von gewerblichen Betriebsräumen. Eine gewerbehygienische Studie. Auf Veranlassung des Vereins der Deutschen Textilveredelungsindustrie herausgegeben. V, 52 S. mit einer Tabelle. gr. 8°. 1907. ℳ 2,—.

Adèle et Théodore, ou lettres sur l'éducation; contenant tous les principes relatifs aux trois différens plans d'éducation des princes et des jeunes personnes de l'un et de l'autre sexe. Nouvelle édition, revue, corrigée et augmentée. 3 vols. IV, XXII, 470; IV, 447; IV, 484 S. 12°. (Londres.) 1792. Vergriffen. ℳ 6,—.

Adelmann, Brixae Episc., De veritate corporis et sanguinis domini ad Berengarium epistola, nunc primum e codice Guelpherbytano emendata et ultra tertiam partem suppleta, edid. Konr. A. Schmidt. 8°. 1770. Vergriffen. ℳ —,75.

Adickes, Oberbürgermeister (Frankfurt a. M.), u. Oberbaurath Prof. **R. Baumeister** (Karlsruhe i. B.), Die unterschiedliche Behandlung der Bauordnungen für das Innere, die Aussenbezirke und die Umgebung von Städten. Referate, erstattet auf der XVIII. Versammlung des Deutschen Vereins für öffentliche Gesundheitspflege zu Würzburg am 25. Mai 1893. 37 S. gr. 8°. 1893. ℳ —,60.

Sonder-Abdruck aus der „Deutschen Vierteljahrsschrift für öffentliche Gesundheitspflege", Band XXVI, Heft 1.

Adickes, Oberbürgermeister (Frankfurt a. M.), Geh. Baurath **Hinckeldeyn** (Berlin) und Baupolizei-Inspector **Classen** (Hamburg), Die Not-

[Adickes usw., Die Notwendigkeit weiträumiger Bebauung.]

wendigkeit weiträumiger Bebauung bei Stadterweiterungen und die rechtlichen und technischen Mittel zu ihrer Ausführung. Mit 13 eingedruckten Abbildungen. 51 S. gr. 8°. 1895. ℳ 1,—.

Sonder-Abdruck aus der „Deutschen Vierteljahrsschrift für öffentliche Gesundheitspflege", Band XXVII, Heft 1.

——— siehe auch Vierteljahrsschrift für öffentliche Gesundheitspflege.

Adler, Geo. Chr., Ausführliche Beschreibung der Stadt Rom. Mit Kupfern. Neue Auflage. gr. 4°. 1797. Vergriffen. ℳ 9,—.

Adresse au congrès relative etc., siehe Maubreuil, G. de.

Advokaten-Ordnung für das Herzogthum Braunschweig, siehe Entwurf.

Aelurias, epos iocosum, siehe Zachariä, Friedrich Wilhelm.

Aimar und Lucine, siehe Lütkemüller, S. C. A.

Albrecht, Friedrich von Zollern und seine schöne Else, Stamm-Eltern des Königl. Preußischen Hauses. Dramatisch bearbeitet. Vier Theile, mit je 1 Titelvignette. VI, 282; 286; 255; 254 S. 8°. 1793, 1794. Vergriffen. ℳ 10,—.

Alers, Forstmeister Georg, Ueber das Aufästen der Nadelhölzer durch Anwendung der neu erfundenen Höhen- oder Flügelsäge. 25 S. u. 1 Holzschn.-Tafel. gr. 8°. 1868. ℳ 1,20.

2. Aufl. 1874 in J. D. Sauerländers Verlag, Frankfurt a. M.

Alincourt, v., Ipsiboë. Eine provenzalische Sage aus dem zwölften Jahrhundert. Aus dem Französischen von J. Gans. Zwei Theile. gr. 12°. 1823. Vergriffen. ℳ 8,—.

Almanac des ambassades, ou Liste générale des Ambassadeurs, Envoyés, Ministres, Résidens, Chargés d'affaires etc. de l'Europe, par Antoine-Chrétien Wedekind. L'an 1803. XX, 194 S. 8°. 1803. ℳ 2,50.

———. L'an 1804. VIII, 204; Code diplomatique 52 S. 8°. 1804. ℳ 3,—.

Almanach, Historischer, [für 1791], Die gegenwärtige Revolution in Frankreich betreffend. Mit Kupfern. 16°. 1790. Vergriffen. ℳ 3,—.

———, Historisch-genealogischer, für das 2. Jahr der Freiheit [1792], enthaltend die fortgesetzte Geschichte der französischen Staatsumwälzung von Fr. Schulz. Mit vielen Kupfern. 24°. 1791. Vergriffen. ℳ 3,—.

Auch unter dem Titel: Taschenbuch, historisch-genealogisches, . . .

———, ———, fürs 3. Jahr der Freiheit [1793], enthaltend die fortgesetzte Geschichte der französischen Revolution, von Fr. Schulz. Mit Kupfern. 24°. 1792. Vergriffen. ℳ 3,—.

[Almanach, Historischer.]

———, ———, fürs Jahr 1794, 1795, 1796, 1797, enthaltend die Geschichte der Deutschen in einem fortlaufenden Geschichts-Gemälde, von Fr. Schlenkert. Fünf Bändchen mit Kupfern. Taschenformat.
Vergriffen. ℳ 14,—.

Für 1798 siehe unter Kalender.

———, ———, auf das Jahr 1799, enthaltend die Geschichte Italiens und ein genealogisches Verzeichnis mit historisch-geographisch-statistischen Begebenheiten der Länder und ihrer Bewohner. Mit Kupfern. Taschenformat. Vergriffen. ℳ 3,50.

Altenglische Sagen und Mährchen, siehe Sagen und Mährchen.

Alxinger, J. v., Ueber Leopold den Zweyten. Mit 1 Kupfer von Lips. 29 S. gr. 8°. 1792. ℳ 1,—.

Amalie Louise, Poetische Versuche, siehe [Liebhaber], Amalie Louise [v.].

Amberg, R., Künstlicher Graphit, siehe Askenasy, Elektrochemie I.

Amelang, Criminal-Rath K. L., Zur Vertheidigung des Prediger Herrn Schulz zu Gielsdorf, Wilkendorf und Hirschfelde. XXXII, 254 S. 8°. 1792. Vergriffen. ℳ 1,85.

Amsberg, A. v., Über die Einigung der Handels-Interessen Deutschlands. 79 S. gr. 8°. 1831. ℳ 1,—.

An den König der Britten, siehe [Trapp, Ernst Christian].

Anakreon, Lieder nach dem, siehe [Gleim, Joh. Ludw. Wilh.].

Andersen, H. C., Mährchen, Abenteuer und Geschichten für Jung und Alt. Vollständigste Ausgabe. Mit dem Portrait des Verfassers in Stahlstich und 27 Illustrationen nach Originalzeichnungen von Ludwig Richter, Osterwald und Löffler. Dem Dänischen nacherzählt. 6., durch die „neuesten" Mährchen des Verfassers vermehrte Auflage. 4 Bdchn., V, 220; V, 186; V, 179; V, 179 S. 8°. 1864.
Vergriffen. Kart. ℳ 4,60.

5. Aufl. 1859; die 4. Aufl. siehe unter dem Titel „Sämtliche Mährchen". Auch in einer böhmischen Ausgabe erschienen.

———, Mährchen und Erzählungen für Kinder. Dem Dänischen nacherzählt. Erste Sammlung. Mit 5 Radirungen von G. Osterwald und L. Richter. 3. Auflage. VIII, 171 S. 8°. 1846.
Vergriffen. Geb. ℳ 1,50.

1. Aufl. 1839; 2. Aufl. 1845.

———, Neue Mährchen und Erzählungen für Kinder. Zweite Sammlung. Mit 4 Radirungen nach Zeichnungen von L. Richter. 3. Aufl. 182 S. 8°. 1847. Vergriffen. Geb. ℳ 1,50.

1. Aufl. 1845; 2. Aufl. 1846 (?).

[Anderſen, H. C.]

——, Sämmtliche Mährchen für Kinder. Mit dem Portrait des Verfaſſers in Stahlſtich und 18 Illuſtrationen (Stahlſtichen und Holzſchnitten) nach Originalzeichnungen von G. Oſterwald, L. Richter und L. Löffler. Dem Däniſchen nacherzählt. Vier Theile in einem Bande. 2 Bl., 118; 2 Bl., 128; IV, 189; 2 Bl., 153 S. 16°. 1856. *M* 3,—.

Bildet zugleich die 4. Aufl. der „Mährchen, Abenteuer und Geſchichten".

Dritter und vierter Teil auch unter dem Titel:

——, Neueſte Mährchen für Kinder. Mit dem Portrait des Verfaſſers in Stahlſtich und 9 Illuſtrationen (Holzſchnitten) nach Originalzeichnungen von L. Löffler. Zwei Theile in einem Bande. 16°. 1856. *M* 2,—.

——, Nur ein Geiger. Original-Roman. Nebſt einer Lebensſkizze des Dichters. Aus dem Däniſchen überſetzt von J. G. v. Jenſſen. Drei Theile, zuſ. 400 S. 8°. 1838. Vergriffen. *M* 10,50.

——, Geſammelte Schriften. Herausgegeben von L. Rohrdantz. Acht Bändchen. 8°. 1846. Vergriffen. Jedes Bändchen *M* 1,—.

1.—3.: Eines Dichters Bazar. 2. Ausg. 3 Theile. VII, 153; V, 160; V, 203 S. — 4. und 5.: Der Improviſator. 2 Theile. X, 212; V, 238 S. — 6.—8.: Nur ein Geiger. 3 Theile. V, 153; V, 146; V, 121 S.

Siehe auch Bibliothek ausgewählter neuer Romane des Auslandes 1—3, 7—8 u. 11—13.

Andés, Louis Edgar, Die trocknenden Oele, ihre Eigenſchaften, Zuſammenſetzung und Veränderungen, ſowie Fabrikation der Firniſſe aus denſelben zu Anſtrichen und für Buchdrucker, genaue Darſtellung der Fabrikation aller Anſtrich-, Buchdruck-, Stein- und Kupferdruckfarben. Ein Handbuch für Lack-, Firniß- und Farbenfabrikanten, Kaufleute, Anſtreicher, Lackirer, Maler u. ſ. w. nach dem neueſten Stande dieſer Induſtriezweige, unter Benutzung der hervorragendſten Literatur und nach eigenen vieljährigen Erfahrungen dargeſtellt. Mit 49 Holzſtichen. IX, 189 S. gr. 8°. 1882. *M* 5,20.

Siehe auch Handbuch der chemiſchen Technologie, Neue Folge, Lfg. 4.

André, Chr. Charles, Manuel portatif pour servir d'entretien aux promenades journalières et pour expliquer aux elèves les objets concernans les arts et la nature selon qu'ils se rencontrent et d'après les promenades de Mr. André. Première partie contenant les mois de janvier jusqu'au mois de juin inclusivement. XX, 605 S. 8°. 1798. Vergriffen. *M* 4,—.

André, Christian Carl, und Johann Matthäus **Bechstein**, Gemeinnützige Spaziergänge auf alle Tage im Jahr, für Eltern, Hofmeister, Jugendlehrer und Erzieher. Zur Beförderung der anschauenden Erkenntnisse, besonders aus dem Gebiete der Natur und Gewerbe der Haus- und Landwirtschaft. Zehn Teile. 8°. Vergriffen.

I. 3. Auflage. LX, 398 S. 1801. *M* 5,50.

Eine französische Ausgabe von Bd. I siehe vorstehend unter dem Titel André, Manuel portatif.

II. VIII, 520 S. 1790. *M* 5,50.
III. 2. Auflage. XLVIII, 416 S. 1792. *M* 3,—.
IV. Neue verb. Aufl. XXXII, 535 S., 1 Tafel. 1794. *M* 3,—.
V. Neue verb. Auflage. XII, 403 S. 1795. *M* 2,25.
VI. 2. verb. Auflage. XXIV, 520 S. 1797. *M* 3,—.
VII. Neue verm. u. verb. Auflage. XVI, 414 S. 1797. *M* 2,25.
VIII. Neue verm. u. verb. Auflage. X, 483 S. 1799. *M* 3,—.
IX. 2. verb. Auflage. VIII, 487 S. 1799. *M* 3,—.
X. XXIV, 507 S. 1797. *M* 3,50.

—— und Joh. Heinr. Gottl. **Heusinger**, Ulrich Flamming. Ein lehrreiches Lesebuch für Kinder, welche gern die Geschichte erlernen möchten. 109 S. 8°. 1799. Vergriffen. *M* —,75.

Andree, Karl, siehe Globus und Reichszeitung, Deutsche.

Andree, Richard, Die Flutsagen. Ethnographisch betrachtet. Mit einer Tafel. XI, 152 S. 8°. 1891. *M* 2,25.

——, Braunschweiger Volkskunde. 2., vermehrte Auflage. Mit 12 Tafeln und 174 Abbildungen, Plänen und Karten. XVIII, 531 S. gr. 8°. 1901. *M* 5,50, in Lnwdbd. *M* 7,—.

1. Auflage 1896.

——, Votive und Weihegaben des katholischen Volks in Süddeutschland. Ein Beitrag zur Volkskunde. Mit 38 Abbildungen im Text, 140 Abbildungen auf 32 Tafeln und 2 Farbendrucktafeln. XVIII, 191 S., 34 Tafeln. gr. 4°. 1904.

M 12,—, in Lnwdbd. *M* 13,50.

——, siehe auch Beiträge zur Anthropologie Braunschweigs, — Globus.

Andree-Eysn, Marie, Volkskundliches. Aus dem bayrisch-österreichischen Alpengebiet. Mit einem Titelbild und 225 Abbildungen. XIV, 274 S. kl. 4°. 1910. *M* 14,—, in Lnwdbd. *M* 15,—.

Inhalt: Volkskundliches zu St. Wolfgang. — Nachklänge aus der Pestzeit. — Kultstätten und Bildnisse der h. drei Jungfrauen. — Das Tau und die Pestamulette. — Frautragen im Salzburgischen. — Die Heilig-Geist-Taube und die „Unruh" im Bauernhaus. — Pranger- oder Reifstangen im Herzogtum Salzburg. — Schutzmittel für Haus und Hof. — Amulette. — Schädelkultus im Alpenlande. — Die Perchten im Salzburgischen. — Maibaumbilder. — Viehschmuck beim Almabtrieb. — Verstuachl und Versbriaf. — Sagen aus der Rauris. — Hag und Zaun.

Andriessen, Dr. Adolph, Lehrbuch der unorganischen Chemie für Schulen. Mit 109 Holzstichen. XVIII S., 2 Bl., 406 S. gr. 8°. 1860. *M* 5,—.

Anekdoten vom französischen Hofe, vorzüglich aus den Zeiten Ludewigs XIV. und des Duc Regent, aus den Briefen der Madame d'Orleans, Charlotte Elisabeth, Herzog Philipp I. von Orleans Wittwe. Von Aug. Ferd. Graf v. Veltheim. 3. Auflage. IV, 410 S. gr. 8°. 1795. Vergriffen. *M* 3,—.

Aneraft, A. P., Elisa von W. III, 289 S. 8°. 1801. *M* 2,60.

Anleitung zur Ausmessung und Berechnung der bei dem gemeinen Bauwesen vorkommenden Flächen und Körper, nach Quadrat- und Cubic-Maßen, für diejenigen Bauherrn und Professionisten, welche nicht die Geometrie sondern nur die sogenannten Species der Rechenkunst und die Regel-de-Tri verstehen. Mit 2 illuminirten Kupfern. 8°. 1795. Vergriffen. *M* —,75.

Vgl. auch [Friderici, Dn. Glic.], Anleitung, die anscheinend die 2. Aufl. vorstehender Anleitung bildet.

Anleitung zur Einrichtung und Instandhaltung von Triebwerken (Transmissionen) nebst Angaben einiger Bezugsquellen. Liste Nr. 230 der Berlin-Anhaltischen Maschinenbau-Actien-Gesellschaft in Dessau. 3. Auflage. kl. 8°. 1890. In Lnwdbd. *M* 2,—.

In den Verlag von Giesecke & Devrient, Leipzig übergegangen.

—— zur Erziehung eines Schweißhundes, Saufinders usw. 8°. 1792. Vergriffen. *M* —,25.

Anmerkungen von den Sigillis pedestribus, welche nicht weniger, als die Sigilla Equestria, nur von Personen vom hohen Stande oder Adel allein gefüret werden können. 16 S. 4°. 1779. *M* —,25.

Annalen der deutschen Landwirthschaft in allen ihren Zweigen, und mit besonderer Berücksichtigung der Naturwissenschaften und landwirthschaftlichen Gewerbe. Herausgegeben von dem Land- und Forstwirthschaftlichen Vereine des Herzogthums Braunschweig, redigirt von Dr. Carl Sprengel. 5. Band, 6 Hefte. IV, 90; I, 78; 88; 88; 88; 88 S. gr. 8°. 1836. *M* 7,50.

1.—4. Band siehe unter dem Titel: Zeitschrift, Land- und Forstwirthschaftliche, für Nord-Deutschland.

Anschluß, Der, Braunschweigs an den Zollverein, dessen Gründe und nächste Folgen, nebst einigen anderen durch die Hannoversche Staatsschrift hervorgerufenen Betrachtungen. Eine Staatsschrift. 91 S. gr. 8°. 1844. *M* 1,—.

Ansicht der Residenz Wilhelmsburg zu Braunschweig. Gezeichnet von Baurath C. T. Ottmer. Gestochen von Salathé in Paris. Gr.-Imp.-Fol. 1836.

Auf feinem starken Velinpapier. Vergriffen. ℳ 10,50.
Auf chinesischem Papier. Vergriffen. ℳ 15,—.

Ansprache an die deutsche Fabrik- und Handelswelt über die schließliche Wendung der Zollvereins- und Handels-Verträge. Ausgegeben am 4. Januar 1853. VI, 92 S. gr. 8°. 1853. ℳ 1,—.

Anton, Carl, Jesus der treue Hirte. Ein schriftgemäßes Gedicht. 4°. 1755. Vergriffen. ℳ —,35.

——, **Nachricht von einem höchst raren alten Rabbinischen Buche, welches in eines Hochweisen Raths Bibliothek zu Hamburg anzutreffen, und dabey zugleich ein kurzer Abriß von allen Jüdischen Ehe- und Civil-Gesetzen gegeben und entworfen.** 56 S. 8°. 1756. Vergriffen. ℳ —,35.

Antwort eines Unbefangenen auf die von Hannover aus in Circulation gesetzte Schrift: Ueber meinen Austritt aus dem Herzogl. Braunschw. Staatsdienste, von Justus v. Schmidt-Phiseldeck. 24 S. 8°. 1827. ℳ —,50.

Anweisung, wie die Menschen, welche im Wasser oder von der Kälte erstarret, wieder zu helfen seyn. 2. Auflage. 8°. 1769. Vergriffen. ℳ —,25.

Apotheker-Taxe, Braunschweigisch-lüneburgische. gr. 4°. 1777. Vergriffen. ℳ 1,—.

Appel, Jakob, siehe La Cour und Appel.

Archenholz, J. W. v., Kleine historische Schriften. I. Theil. 8°. 1791. Vergriffen. ℳ 4,—.

Archiv, Amerikanisches, herausgegeben von Julius August Remer. Drei Bände. Mit Titelvignetten. XVI, 270; VIII, 296; XXIV, 334 S. gr. 8°. 1777 und 1778. Vergriffen. ℳ. 6,25.

Archiv für Anthropologie. Zeitschrift für Naturgeschichte und Urgeschichte des Menschen. Organ der deutschen Gesellschaft für Anthropologie, Ethnologie und Urgeschichte. Begründet von A. Ecker und L. Lindenschmit. Unter Mitwirkung von K. E. von Baer in St. Petersburg, A. Bastian in Berlin, E. Desor in Neuenburg, A. Ecker in Freiburg, O. Fraas in Stuttgart, A. von Frantzius in Heidelberg, F. von Hellwald in Wien, W. His in Leipzig, H. von Hölder in Stuttgart, J. Kollmann in Basel,

Archiv für Anthropologie.]

L. Lindenschmit in Mainz, G. Lucae in Frankfurt a. M., J. Mestorf in Kiel, N. Ruedinger in München, L. Rütimeyer in Basel, H. Schaaffhausen in Bonn, E. Schmidt in Leipzig, G. A. Schwalbe in Straßburg, C. Semper in Würzburg, L. Stieda in Königsberg, R. Virchow in Berlin, C. Vogt in Genf, A. Voss in Berlin, W. Waldeyer in Berlin und H. Welcker in Halle. Mit Abbildungen im Text und Tafeln in Lithographie, Lichtdruck und Buchdruck. gr. 4^0.

Herausgegeben und redigiert von A. Ecker und L. Lindenschmit:

I. Band. Drei Hefte. V, 402 S. u. 3 lith. Tafeln. 1866—1867. *M* 18,—.

II. „ Drei Hefte. V, 377 S. u. 26 lith. Tafeln. 1867—1868. *M* 25,—.

III. „ Vier Hefte. VI, 402 S. u. 12 lith. Tafeln. 1868—1869. *M* 22,50.

Herausgegeben und redigiert von A. Ecker, L. Lindenschmit und dem Generalsekretär der Gesellschaft:

IV. Band. Vier Hefte. VII, 416 S. u. 4 lith. Tafeln. 1870—1871. *M* 25,50.

V. „ Vier Hefte. VI, 1 Bl., 551, 40 u. 47 S., 5 lith. Tafeln u. 3 Tabellen. 1871—1872. *M* 42,70.

VI. „ Vier Hefte. VI, 322 u. 61 S. u. 13 lith. Tafeln. 1873—1874. *M* 37,—.

VII. „ Vier Hefte. VI, 294 u. 65 S. u. 19 lith. Tafeln. 1874—1875. *M* 34,—.

VIII. „ Vier Hefte. VII, 335 u. 72 S. u. 16 lith. Tafeln. 1875—1876 *M* 40,—.

IX. „ Vier Hefte. VII, 298 u. 83 S., 3 lith. Tafeln u. 1 Karte. 1876—1877. *M* 31,20.

X. „ Vier Hefte. VIII, 458 u. 97 S., 10 lith. u. 2 Lichtdruck-Tafeln, u. *ASD I:* VIII, 68 S. 1877—1878. *M* 54,40.

XI. „ Vier Hefte. IX, 503 u. 141 S., 15 Tafeln in Lithographie u. Lichtdruck u. 1 Bildnis Baers, u. *ASD II:* VI, 93 S., u. *ASD III:* IV, 86 S. 1878—1879. *M* 67,—.

XII. „ Vier Hefte. IX, 541 u. 153 S., 9 Tafeln in Lithographie u. Lichtdruck, General-Register zu Band I—XII, 20 S. u. *ASD IV:* V, 89 S. 1879—1880. *M* 71,40.

XIII. „ Vier Hefte. VIII, 523 S., 9 Tafeln in Lithographie, Lichtdruck u. Buchdruck, 1 Kurventafel, u. *ASD V, 1:* VIII, 87 S. 1880—1881. *M* 60,—.

— „ Supplement. VIII, 121 u. 143 S., 2 lith. Tafeln u. 1 Karte. 1882. *M* 26,—.

[Archiv für Anthropologie.]

Herausgegeben und redigiert von A. Ecker, L. Lindenschmit und J. Ranke:

XIV. Band. Vier Hefte. VIII, 451 u. 161 S., 15 lith. Tafeln, u. *ASD VI:* III, 36 S. u. *ASD IX:* 26 S. 1882—1883. ℳ 63,—.

XV. „ Vier Hefte. VII, 492 S., 10 lith. u. 1 Lichtdruck-Tafel, u. *ASD V, II. 1:* VI, 19 S. 1884. ℳ 45,—.

— „ Supplement. IX, 191 u. 156 S., 9 lith. Tafeln, u. *ASD XII:* 2 Bl. u. 45 S. 1885. ℳ 38,—.

XVI. „ Vier Hefte. X, 662 u. 135 S., 2 lith. Tafeln u. 6 Karten. 1885—1886. ℳ 71,—.

Herausgegeben und redigiert von L. Lindenschmit und J. Ranke:

XVII. Band. Vier Hefte. X, VI, 1 Bl., 395 u. 194 S., 16 lith. Tafeln, u. *ASD (Priv.-S. I):* VIII, 181 S. 1887—1888. ℳ 79,—.

XVIII. „ Vier Hefte. XI, 399 u. 152 S. u. 6 lith. Tafeln. 1888—89. ℳ 53,—.

XIX. „ Vier Hefte. XI, IV, 386 u. 164 S. u. 12 lith. Tafeln. 1890—1891. ℳ 58,—.

XX. „ Vier Hefte. XII, 416 u. 161 S., 14 lith. Tafeln u. *ASD X:* XV, 1 Bl. u. 207 S. 1891—1892. ℳ 75,—.

XXI. „ Vier Hefte. XIII, 1 Bl., 514 u. 141 S. u. 11 lith. Tafeln. 1892—1893. ℳ 66,—.

Herausgegeben und redigiert von Johannes Ranke in München:

XXII. Band. Vier Hefte. XX, XV, V, 500 u. 130 S., 9 lith. Tafeln, General-Register zu Band I—XXII, II, 42 S., u. *ASD V, II. 2:* VII, 15 S., u. *ASD XV:* XII, 119 S. 1893—1894. ℳ 88,—.

XXIII. Band. Vier Hefte. XV, 656 u. 160 S. u. 4 lith. Tafeln. 1894—1895. ℳ 77,—.

XXIV. „ Vier Hefte. XIX, 696 u. 182 S., 7 lith. u. Lichtdruck-Tafeln, *ASD XI:* XIX u. 55 S. u. 1 Bl. 1896—1897. ℳ 90,—.

XXV. „ Vier Hefte. XXIII, 1 Bl., 545 u. 244 S., 6 photogr. Tafeln u. 4 Tafeln in Lithographie u. Autotypie, u. *ASD V, III. 1:* 11 S. 1898. ℳ 85,—.

XXVI. „ Vier Hefte. XIII, 1112 u. *108* S. Tab., 199 S., 2 lith. u. 16 Lichtdruck-Tafeln. 1899—1900. ℳ 134,—.

XXVII. „ Vier Hefte. XX, 686, 1 Bl., 210 S., 23 Tafeln in Lichtdruck u. Autotypie u. 2 Curventafeln. 1900—1902. ℳ 96,—.

XXVIII. „ Vier Hefte. 1 Bl., XX, 460 S. u. 1 Tab., 169 S., 7 Tafeln in Lichtdruck u. *ASD XVI:* IV, 52 S. 1902—1903. ℳ 82,—.

— „ Supplement. 30 S. u. S. 67—138. 1904. ℳ 12,—.

[Archiv für Anthropologie.]

Herausgegeben von Johannes Ranke und Georg Thilenius:

Neue Folge. (Band XXIX u. folg.). In zwanglosen Heften.

I. Band.	VI, 260 u. 66 S. u. 9 Tafeln. 1903—1904.	ℳ 24,—.
II. „	1 Bl., VI, 337 S. u. 20 Tafeln. 1904.	ℳ 24,—.
III. „	VI, II, 320 S. u. 17 Tafeln. 1904—1905.	ℳ 24,—.
IV. „	VI, 321 S., 41 Tafeln. 1905—1906.	ℳ 24,—.
V. „	2 Bl., VI, 306 S. u. 16 Tafeln u. eine Heliogravüre. 1906.	ℳ 24,—.
VI. „	VII, 332 S. u. 19 Tafeln. 1907.	ℳ 24,—.
— „	Supplement. VII, 50 S. 1908.	ℳ 4,—.
	Kommissionsverlag.	
VII. „	VI u. 358 S. u. 16 Tafeln. 1908.	ℳ 30,—.
VIII. „	VI, 314 S. u. 1 Porträt in Gravüre u. 10 Tafeln. 1909.	ℳ 30,—.
IX. „	VI, 328 S. u. 14 Tafeln. 1910.	ℳ 30,—.
X. „	Im Erscheinen.	ℳ 40,—.

Die Neue Folge vom „Archiv für Anthropologie" erscheint in zwanglosen Heften; je 40 Bogen bilden einen Band, der unabhängig vom Kalenderjahr bleibt.

Die dem „Archiv für Anthropologie" als Supplemente beigegebenen und bei den bez. Bandtiteln mit *ASD* bezeichneten Verzeichnisse des in Deutschland vorhandenen anthropologischen Materials sind auch in Sonderausgaben unter dem Titel „Die anthropologischen Sammlungen Deutschlands" (siehe dort) erschienen und einzeln käuflich.

Archiv, Pädagogisches. Monatsschrift für Erziehung und Unterricht an Hoch-, Mittel- und Volksschulen, zugleich Centralorgan für die gesamten Interessen des Realschulwesens, herausgegeben von Direktor Dr. Krumme bis Juli 1894, von Professor E. Dahn, Braunschweig, bis Dezember 1902, von Professor Dr. Ludwig Freytag, Berlin, bis Dezember 1907. Jährlich 12 Hefte. gr. 8°.

Dreiundvierzigster Jahrgang	1901.	XII, 840 S.	1901.
Vierundvierzigster „	1902.	XIV, 860 S.	1902.
Fünfundvierzigster „	1903.	XV, 1 Bl., 800 S.	1903.
Sechsundvierzigster „	1904.	XV, 768 S.	1904.
Siebenundvierzigster „	1905.	XXIV, 768 S.	1905.
Achtundvierzigster „	1906.	XXIII, 768 S.	1906.
Neunundvierzigster „	1907.	XXIII, 776 S.	1907.

Aus dem Verlag der Dürrschen Buchhandlung in Leipzig übernommen; vom 50. Jahrgang an in den Verlag von Quelle & Meyer in Leipzig übergegangen.

Archiv für die theoretische und praktische Rechtsgelehrsamkeit, siehe Hagemann und Günther.

Arendt, G., siehe Dirichlet, G. Lejeune, Vorlesungen.

Arendt, O., Elektrische Wellentelegraphie, siehe Telegraphen- und Fernsprech-Technik in Einzeldarstellungen, II.

Aristofanes (deutsch) von Joh. Heinr. Voss. Mit erläuternden Anmerkungen von Heinrich Voss. Drei Bände. VII, 424; III, 324; 382 S. gr. 8°. 1821. Vergriffen. ℳ 17,—.

Aristoteles' Skolion auf Hermeias. Erläutert von Joh. Heinr. Just Köppen. 24 S. 8°. 1784. Vergriffen. ℳ —,25.

Arnd, Eduard, Geſchichte der franzöſiſchen Revolution von 1789 bis 1799. In ſechs Bänden. 2. wohlfeile Ausgabe. XXVI, 261; XX, 297; XXIII, 331; XIV, 331; XVI, 361; XVII, 325 S. 8°. 1870. 1. Aufl. 1851. ℳ 6,—.

Arrmonth, Traugott Ehlert, Kartoffel-Noth (nicht Kartoffel-Krankheit) und Nachweiſung ihr abzuhelfen. Mit beſonderer Rückſicht auf kleinere Wirthſchaften und Landſchulen in einigen Gegenden Deutſchlands. Nebſt einer Zugabe vermiſchten Inhalts. V, 73 S. 8°. 1849. ℳ 1,—.

Art, Leichte und natürliche, franzöſiſch leſen zu lernen, ſiehe [Winterfeld, M. A. von].

Arzneiverordnungslehre, Kritiſche, ärztliche und wundärztliche, ſiehe [Plagge, Dr. Martin Wilhelm].

Arzruní, Andreás, Physikalische Chemie der Krystalle. Mit 8 Abbildungen. XI, 365 S. gr. 8°. 1893. ℳ 7,50.

———, siehe auch Graham-Otto's Ausführliches Lehrbuch der Chemie, I. Band, 3. Abtheilung.

Aschan, Prof. Ossian, Chemie der alicyklischen Verbindungen. Mit 4 Abbildungen. XLV, 1163 S. gr. 8°. 1905.
ℳ 40,—, in Lnwdbd. ℳ 42,—.
Mit dem Otto Vahlbruch-Preise gekrönt.

———, Die Konstitution des Kamphers und seiner wichtigsten Derivate. Die theoretischen Ergebnisse der Kampherforschung monographisch dargestellt. XI, 117 S. gr. 8°. 1903. ℳ 3,50.

———, siehe auch Brühl, Hjelt und Aschan, Chemie der fünfgliedrigen, — und Chemie der sechsgliedrigen heterocyklischen Systeme, — Brühl, Hjelt, Aschan, Die Pflanzen-Alkaloide, — Jahrbuch der Chemie, — Roscoe-Schorlemmer's Ausführliches Lehrbuch der Chemie, — und Schorlemmer's Lehrbuch der Kohlenstoffverbindungen.

Askanazy, M., siehe Untersuchungen, Chemische und medicinische.

Askenasy, Dr. Paul, Einführung in die technische Elektrochemie. Unter Mitwirkung hervorragender Fachgenossen herausgegeben. I. Band: Elektrothermie. Unter Mitwirkung der Herren Dr. ing. R. Amberg-Duisburg, Dr. A. Helfenstein-Wien, Dipl.-Ing.

[Askenasy, Dr. Paul.]

F. Hiller-Karlsruhe i. B., Dr. ing. A. Koenig-Karlsruhe i. B., Dr. G. Leithäuser-Charlottenburg, Prof. Dr. B. Neumann-Darmstadt. Mit 69 Abbildungen. VII, 251 S. gr. 8°. 1910.

M 9,—, in Lnwdbd. *M* 10,—.

Inhalt: Der elektrische Ofen, mit besonderer Berücksichtigung der technischen Carbid- und Ferrosiliciumerzeugung von Dr. A. Helfenstein (Wien). — Die technische Gewinnung von Eisen und Stahl im elektrischen Ofen von Prof. Dr. B. Neumann (Darmstadt). — Siliciumcarbid — Künstlicher Graphit von Dr. ing. R. Amberg (Duisburg). — Die elektrothermische Zinkgewinnung von Prof. Dr. P. Askenasy (Karlsruhe i. B.). — Geschmolzene Tonerde — Schwefelkohlenstoff von Dipl.-Ing. F. Hiller (Karlsruhe i. B.). — Die Erzeugung von Luftsalpetersäure von Dr. ing. A. Koenig (Karlsruhe i. B.). — Die Erzeugung von Ozon von Dr. ing. A. Koenig und Dr. G. Leithäuser (Charlottenburg).

Aspirations-Psychrometer-Tafeln. Herausgegeben vom Königlich Preußischen Meteorologischen Institut. XIV, 90 S., 2 Beilagen. gr. 4°. 1908. *M* 6,—, kart. *M* 6,50.

Aßmann, Heinrich Julius Ludwig, Predigt bey der Säcularfeyer am Neujahrstage 1801 gehalten. 48 S. 8°. 1801.

Vergriffen. *M* —,35.

Aßmann, Dr. Friedrich Wilhelm, Quellenkunde der vergleichenden Anatomie. Als Vorläufer einer pragmatischen Geschichte der Zootomie. Für Naturforscher und Anatomen bearbeitet. VIII, 319 S. gr. 8°. 1847. *M* 6,—.

Assmann, Richard, Die Winde in Deutschland. Im Auftrage der Motor-Luftschiff-Studiengesellschaft in Berlin bearbeitet. Mit 13 Tafeln, enthaltend Windrosen und 1 Stationskarte. III, 61 S. gr. 4°. 1910. Kommissionsverlag. nn. *M* 5,—.

——, und Arthur **Berson,** Wissenschaftliche Luftfahrten, ausgeführt vom Deutschen Verein zur Förderung der Luftschiffahrt in Berlin. Unter Mitwirkung von O. Baschin, W. von Bezold, R. Börnstein, H. Gross, V. Kremser, H. Stade und R. Süring herausgegeben. In drei Bänden. gr. 4°. 1900. *M* 60,—.

Früherer Preis *M* 100,—.

I. Band. Geschichte und Beobachtungsmaterial. Bearbeitet von R. Assmann, A. Berson, H. Gross. Mit 1 farbigen Vollbilde, 19 eingedruckten Abbildungen und 59 Karten. 1 Bl., XI, 212 S., 2 Bl. u. 152 S. Tab. u. 2 Bl.

II. Band. Beschreibung und Ergebnisse der einzelnen Fahrten. Bearbeitet von R. Assmann, O. Baschin, A. Berson, R. Börnstein, H. Gross, V. Kremser, H. Stade und R. Süring. Mit 5 farbigen Vollbildern, 310 Abbildungen und 2 Tafeln. XIII, 707 S.

III. Band. Zusammenfassungen und Hauptergebnisse. Bearbeitet von R. Assmann, A. Berson, W. von Bezold, R. Börnstein und R. Süring. Mit 20 Abbildungen und 2 Tafeln. IX, 313 S.

Assmann, Richard, siehe auch Berichte der D. Physikal. Gesellschaft, — Berson, Arthur, Bericht über die aerologische Expedition, — Ergebnisse, — Fortschritte der Physik, — Literaturverzeichnis, halbmonatl.

Aſſmann, Prof. Dr. W., Abriß der allgemeinen Geſchichte in zuſammenhangender Darſtellung auf geographiſcher Grundlage. Ein Leitfaden für mittlere und höhere Lehranſtalten. 8., bis zur Mitte April 1870 fortgeſetzte Auflage. XVI, 518 S. gr. 8°. 1870. ℳ 3,—.

1. Aufl. 1853; 2. Abdr. 1853; 3. Abdr. 1855; 4. Aufl. 1859; 5. Aufl. 1863; 6. Aufl. 1866; Anhang dazu (1848— Ende Mai 1867) 1867; 7. Aufl. 1867.

Später geteilt erſchienen unter den Titeln:

——, Abriß der Geſchichte des Altertums in zuſammenhangender Darſtellung auf geographiſcher Grundlage. Ein Leitfaden für Gymnaſien zur erſten Einführung in die Quellen von Dr. Ernſt Meyer. (Zugleich als I. Abteilung zur 9. Auflage von Aſſmann's Abriß der allgemeinen Geſchichte.) XII, 187 S. gr. 8°. 1882. ℳ 1,50.

——, Abriß der Geſchichte des Altertums in zuſammenhangender Darſtellung auf geographiſcher Grundlage. Ein Leitfaden für Realſchulen. 10. umgearbeitete Auflage von Dr. Ernſt Meyer. (Zugleich als I. Abteilung von Aſſmanns Abriß der allgemeinen Geſchichte.) XV, 126 S. gr. 8°. 1899. ℳ 1,—.

9. Aufl. 1877.

——, Abriß der Geſchichte des Mittelalters in zuſammenhangender Darſtellung auf geographiſcher Grundlage. Ein Leitfaden für Gymnaſien und Realſchulen. 9. umgearbeitete Auflage von Dr. Ernſt Meyer. (Zugleich als II. Abtheilung von Aſſmann's Abriß der allgemeinen Geſchichte.) XIII, 135 S. gr. 8°. 1877. ℳ 1,—.

——, Abriß der Geſchichte der neueren Zeit in zuſammenhangender Darſtellung auf geographiſcher Grundlage. Ein Leitfaden für Gymnaſien und Realſchulen. 9. umgearbeitete Auflage von Dr. Ernſt Meyer. (Zugleich als III. Abtheilung von Aſſmann's Abriß der allgemeinen Geſchichte.) VIII, 246 S. gr. 8°. 1879. ℳ 1,80.

——, Die Bedeutung deutſcher Bürgerbewaffnung geſchichtlich entwickelt. Bei Gelegenheit der Fahnenweihe der Braunſchweiger Bürgergarde allen Bürgergarden unſres Vaterlandes gewidmet. 61 S. gr. 8°. 1831. ℳ —,75.

——, Die geſchichtliche Bedeutung der Stadt Braunſchweig. Feſtſchrift zu der Jubel-Feier des tauſendjährigen Beſtehens von Braunſchweig. Im Auftrage des Feſt-Comités verfaßt. 2 Bl., 22 S. gr. 8°. 1861. ℳ —,50.

[Aſſmann, Prof. Dr. W.]

——, Schillers nationale Bedeutung. Eine Feſtrede bei Schiller's Säcularfeier am 10. November 1859 gehalten in Braunſchweig. Nebſt einer Beigabe: Zeittafel zu Friedrich von Schiller's Leben, nach den neueſten Forſchungen tabellariſch zuſammengeſtellt. 40 S. gr. 8°. 1859. ℳ —,40.

——, Feſtbüchlein zur Jubel-Feier des tauſendjährigen Beſtehens der Stadt Braunſchweig, am 19., 20. und 21. Auguſt 1861. Für Schule und Haus. 3. Abdruck. IV u. 24 S. 8°. 1861. ℳ —,25.

——, Handbuch der allgemeinen Geſchichte. Für höhere Lehranſtalten und zur Selbſtbelehrung für Gebildete. Zwei Bände in vier Theilen. gr. 8°.

I. Theil: Geſchichte des Alterthums. XIV, 390 S. 1853. ℳ 2,50.

II. Theil: Geſchichte des Mittelalters, von 375—1492.

1. Abtheilung: Bis zum Anfange der Kreuzzüge. XXXII, 340 S. 1857. ℳ 2,50.
2. Abtheilung: Das Zeitalter der Kreuzzüge. XXII, 407 S. 1859. ℳ 2,50.
3. Abtheilung: Die beiden letzten Jahrhunderte des Mittelalters. Deutſchland, die Schweiz und Italien. XX, 390 S. 1862. ℳ 2,50.
4. Abtheilung: Schluß des Mittelalters. XXVI, 562 S. 1864.

Ein III. Theil iſt nicht erſchienen. ℳ 4,—.

IV. Theil: Geſchichte der neueſten Zeit von 1789—1848. Zum Verſtändniß der Gegenwart. XXII, 380 S. 1856. ℳ 2,50.

Vom II. Theil ſind neue Auflagen unter folgenden Titeln erſchienen:

——, Handbuch der allgemeinen Geſchichte. gr. 8°.

II. Theil: Geſchichte des Mittelalters, von 375—1492. Zur Förderung des Quellenſtudiums, für Studierende und Lehrer der Geſchichte, ſowie zur Selbſtbelehrung für Gebildete.

1. Abtheilung: Bis zum Anfange der Kreuzzüge. 2. umgearbeitete Auflage von Dr. Ernſt Meyer. XII, 391 S. 1875.

Vergriffen. ℳ 7,20.

2. Abtheilung: Das Zeitalter der Kreuzzüge. 2. umgearbeitete Auflage von Dr. Ernſt Meyer. X, 447 S. 1879—1880. ℳ 8,—.
3. Abtheilung: Die letzten beiden Jahrhunderte des Mittelalters: Deutſchland, die Schweiz und Italien. 3. neu bearbeitete Auflage. Von Prof. Dr. R. Fiſcher, Prof. Dr. R. Scheppig und Prof. Dr. L. Viereck. Herausgegeben von Prof. Dr. L. Viereck. XX, 1000 S. 1902—1906. ℳ 19,—.

[Aſſmann, Prof. Dr. W.]

——, Die Lebensfragen des deutſchen Proteſtantismus in der Gegenwart. In Briefen von einem Laien an einen Theologen. Eine Schutzſchrift für rationale Auffaſſung des Chriſtenthums, insbeſondere eine Entgegnung auf die Schrift: „Der deutſche Proteſtantismus von einem deutſchen Theologen (Prof. Hundeshagen)." VI, 138 S. 8°. 1848. ℳ 1.50.

——, Das Studium der Geſchichte, insbeſondere auf Gymnaſien, nach den gegenwärtigen Anforderungen. 39 S. gr. 4°. 1847. Vergriffen. ℳ 1,—.

——, Über Privat-Wohlthätigkeit und öffentliche Armenpflege in ihrem Verhältniſſe zu einander; insbeſondere von den Veranſtaltungen zur Abhülfe des Nothſtandes in der Stadt Braunſchweig während des Winters 1846/47. III, 36 S. 8°. 1847. ℳ —,35.

——, Der Urſprung der lutheriſchen Reformation aus dem Zeitbewußtſein. Ein Vortrag zur Verſtändigung über die Bedeutung des religiöſen Zeitbewußtſeins gehalten. 32 S. gr. 8°. 1846. ℳ —,50.

——, Kleine Weltgeſchichte oder Geſchichts-Katechismus in Gedächtnißverſen für Jedermann, insbeſondere für Aeltern und Lehrer beim Unterrichte. In vier Abtheilungen. XII, 1 Bl., 75; 136; 78; 84 S. 12°. 1855. ℳ 2,—.

——, Kleine Weltgeſchichte oder Geſchichts-Katechismus in Gedächtnißverſen zu Aſſmann's Abriß und Handbuch der allgemeinen Geſchichte. Schul-Ausgabe mit Anmerkungen unter dem Texte. VIII, 84 S. gr. 8°. 1855. ℳ —,75.

——, ſiehe auch Schröder H., und Aſſmann, Die Stadt Braunſchweig.

Athenäum. Eine Zeitſchrift von Auguſt Wilhelm Schlegel und Friedrich Schlegel. Erſten Bandes 1. und 2. Stück. IV, 179 u. 179 S. gr. 8°. 1798. ℳ 4,—.

Auerbach, Dr. Felix, Die theoretiſche Hydrodynamik. Nach dem Gange ihrer Entwickelung in der neueſten Zeit in Kürze dargeſtellt. Von dem k. venetianiſchen Inſtitute der Wiſſenſchaften etc. gekrönte Preisſchrift. Mit Holzſtichen. XXI, 150 S. gr. 8°. 1881. ℳ 4,—.

——, ſiehe auch Gray, Lehrbuch der Physik.

Auerbach, G., Das Anthracen und ſeine Derivate. Für Technik und Wiſſenſchaft bearbeitet. 2. vermehrte Auflage. XI, 280 S. gr. 8°. 1880. ℳ 7,20.

1. Aufl. (in Berlin bei Seehagen) 1873.

Aufenthalt, Sechstägiger, eines Engländers in der Normandie im Junius 1789. Aus dem Englischen. 8°. 1790. Vergriffen. ℳ —,60.

Auferstehungsgeschichte Jesu Christi, Die, gegen einige im 4. Beitrage zur Geschichte und Literatur aus den Schätzen der Bibliothek in Wolfenbüttel gemachte neuere Einwendungen vertheidigt. 8°. 1777. Vergriffen. ℳ 1,—.

Aufruhr, Ueber, und aufrührerische Schriften, siehe [Stuve].

Aufseß, Dr. Otto Freiherr von und zu, Die physikalischen Eigenschaften der Seen, siehe: Die Wissenschaft, Heft 4.

Aufstand, Der, der Braunschweiger am 6. und 7. September 1830, seine Veranlassung und seine nächsten Folgen. [Mit officiellen Aktenstücken begleitet.] 68 S. gr. 8°. 1830. ℳ 1,—.

Augustinsche Silberextraction, siehe Grützner.

Aus Jac. Berzelius' und Gustav Magnus' Briefwechsel in den Jahren 1828—1847. Herausgegeben von Edvard Hjelt. X, 187 S. gr. 8°. 1900. ℳ 4,—.

Aus Justus Liebig's und Friedrich Wöhler's Briefwechsel in den Jahren 1829—1873. Unter Mitwirkung von Fräulein Emilie Wöhler herausgegeben von A. W. Hofmann. Zwei Bände. (Jeder Band mit 1 Titelbild u. Portrait in Holzstich.) X, 385; IV, 362 S. gr. 8°. 1888. ℳ 16,—.

Aus dem Pharmazeutischen Institut der Herzogl. Technischen Hochschule Carolo-Wilhelmina. Den Teilnehmern der 39. Hauptversammlung des Deutschen Apotheker-Vereins in Braunschweig vom 6. bis 8. September 1910 gewidmet von H. Beckurts. Mit 9 Abbildungen im Text, einem Grundriß und 5 Tafeln. VII, 121 S. gr. 8°. 1910. ℳ 3,—.

Inhalt: Das Pharmazeutische Institut der Herzoglichen Technischen Hochschule in Braunschweig 1870 bis 1910 von H. Beckurts. — Studienplan für die Studierenden der Pharmazie. — Zusammenstellung der Frequenz der Abteilung für Pharmazie der Herzoglichen Technischen Hochschule Braunschweig vom 1. April 1870 bis 1. April 1910. — Verzeichnis der von der pharmazeutischen Prüfungskommission in Braunschweig in den Jahren 1870 bis 1910 examinierten Apotheker. — Verzeichnis der von der Hauptprüfungskommission für Nahrungsmittelchemiker in den Jahren 1895 bis 1910 geprüften Nahrungsmittelchemiker. — Verzeichnis der im pharmazeutischen Institute ausgearbeiteten Doktordissertationen. — Die Anfertigung pharmakognostischer Dauerpräparate von O. Linde. — Beiträge zur Erforschung der Angosturaalkaloide von J. Troeger und H. Runne. — Zur Beziehung zwischen chemischer Konstitution und physiologischer Wirkung: Substanzen mit lockerer Kohlenstoff-Stickstoffbindung von Herm. Emde. — Über die Darstellung von Chinatinkturen und über den Gehalt derselben an Alkaloiden von H. Frerichs. — Anhang. Die Apotheken der Stadt Braunschweig von Robert Bohlmann.

Aussaugung, Die, der Herzogthümer Schleswig-Holstein. 15 S. gr. 8°. 1865. ℳ —,25.

Auszüge aus den französischen Classikern. Zur allgemeinen Schulencyclopädie gehörig. Herausgeg. von E. C. Trapp u. J. H. Campe. Sieben Theile. 8°. 1791—1825. ℳ 13,50.

I. Theil. Lafontaine und Boileau. 2. verbesserte Auflage. XXIV, 430 S. 1794. ℳ 2,—.
II. „ Racine und Corneille. 3. Auflage. 290 S. 1825. ℳ 2,—.
III. „ Fénelon. XXXVI, 300 S. 1791. ℳ 2,—.
IV. „ Fontenelle. IV, X, 262 S. 1793. ℳ 1,50.
V. „ Molière. 3. Auflage. 320 S. 1825. ℳ 2,—.
VI. u. VII. Theil. Voltaire. II, 382 u. II, 382 S. 1796 u. 1798. Vergriffen. jeder Teil ℳ 2,—.

Avenarius, Ben. Chr., siehe Zachariä, Friedrich Wilhelm, Aelurias.

Aventures de Donald Campbell dans un voyage aux Indes, par terres, et anecdotes piquantes sur l'originalité de son guide Hassan Artas. Traduit de l'anglais par C. C. H. 12°. 1799. Vergriffen. ℳ 1,50.

[Ayrenhoff, v.], Kleopatra und Antonius. Ein Trauerspiel in vier Aufzügen. Dem Herrn Hofrath Wieland gewidmet. Nebst einer Ehrenrettung der Königinn Kleopatra gegen den Herrn August von Kotzebue. Mit Titelvignette. Neue verbesserte Auflage [herausgegeben von Jos. Friedr. Frh. v. Retzer]. 126 S. 8°. 1813. Vergriffen. ℳ 2,—.

Bacmeister, Dr. G. F., **Handbuch für Sanitäts-Soldaten. Mit 58 in den Text eingedruckten Holzschnitten.** XII, 94 S. 8°. 1857. ℳ 1,50.

Baedeker, K., Die elektrischen Erscheinungen in metallischen Leitern, siehe Die Wissenschaft, Heft 35.

Baginsky, Prof. Dr. Adolf, Die hygienischen Grundzüge der mosaischen Gesetzgebung. Vortrag, gehalten für einen wohlthätigen Zweck am 25. Februar 1895 in der Aula des Friedrich-Werderschen Gymnasiums in Berlin. 2. Auflage III, 27 S. gr. 8. 1895. ℳ —,50.

Sonder-Abdruck aus der „Deutschen Vierteljahrsschrift für öffentliche Gesundheitspflege", XXVII. Band, 3. Heft.

——, Die Kost- und Haltekinderpflege in Berlin. II, 67 S. gr. 8°. 1886. ℳ 1,—.

Sonder-Abdruck aus der „Deutschen Vierteljahrsschrift für öffentliche Gesundheitspflege", XVIII. Band, 3. Heft.

[Bahrdt, Dr. Carl Friedrich], Fata et res gestae Jesu Christi, graece ex quatuor evangeliis ordine chronologico in usum scholarum et praelectionum academicarum. 255 S. 8°. 1787. Vergriffen. ℳ 1,50.

[Bahrdt, Dr. Carl Friedrich.]

[——], Gedichte eines Naturalisten. 12°. 1787.
Vergriffen. M —,35.

——, Geschichte seines Lebens, seiner Meinungen und Schicksale, von ihm selbst geschrieben. Vier Theile. 8°. 1791.
Vergriffen. M 10,50.

——, Geschichte und Tagebuch meines Gefängnisses, nebst geheimen Urkunden und Aufschlüssen über Deutsche Union. Mit Titelvignette. 1 Bl., 142 S. u. Anhang 192 S. 8°. 1790. M 2,—.

——, Kirchen- und Ketzer-Almanach. Zweytes Quinquennium, ausgefertiget im Jahr 1787. Gibeon, gedruckt und verlegt bey Kasimir Lauge — ipse fecit. Mit 1 Kupfer. 31, 240 S. 8°. 1787. Vergriffen. M 2,25.

——, Griechisch-Deutsches Lexikon über das neue Testament nebst einem Register über Luther's deutsche Bibel, welches auch Ungelehrte in den Stand setzt, dieß Wörterbuch zu gebrauchen und sich über Dunkelheiten der deutschen Bibel Raths zu erholen. VIII, 760 S. gr. 8°. 1786. Vergriffen. M 7,—.

[——], Ausführliches Lehrgebäude der Religion, erbauet aus der reinen unvermischten Lehre Jesu von dem Verfasser des Sittenbuchs für's Gesinde. 2 Bde. gr. 8°. 1789. Vergriffen. M 4,50.
Die 2. u. 3. Aufl. (letztere 1790) führten den Titel „System der moralischen Religion", s. d.; die 4. Aufl. siehe „Moral für alle Stände".

[——], Neue Literaturbriefe. 1. Bändchen. 8°. 1787.
Vergriffen. M 1,75.

——, Mit dem Herrn [von] Zimmermann, Ritter . . . deutsch gesprochen. 93 S. 8°. 1790. Vergriffen. M 1,—.

——, Moral für alle Stände. Zwei Bände. 4. Auflage. Mit Vorrede, Verbesserungen und Zusätzen von W. A. Teller. gr. 8°. 1797. Vergriffen. M 5,—.
Siehe auch die Bemerkung zu „Ausführliches Lehrgebäude".
Dritter Band auch unter dem Titel:

——, Rechte und Obliegenheiten der Regenten und Unterthanen. gr. 8°. 1792. Vergriffen. M 2,60.

——, Die sämmtlichen Reden Jesu aus den Evangelisten ausgezogen und in Ordnung gestellt zur Uebersicht des Lehrgebäudes Jesu. 1. und 2. Theil. 8°. 1787. Vergriffen. M 5,50.

——, Sendschreiben an einen Schulmonarchen, der den Dr. Luther mit den neuen Reformatoren verglich. 8°. 1782.
Vergriffen. M —,35.

[Bahrdt, Dr. Carl Friedrich.]

[——], Christliches Sittenbuch fürs Gesinde, worin demselben eine Anleitung gegeben wird, sich durch treue Beobachtung seiner Pflichten glücklich zu machen und seinen Stand zu erleichtern. Nebst Anzeige eines sehr wirksamen Mittels für Herrschaften, gutes und treues Gesinde zu bekommen. 2. vermehrte und verbesserte Auflage. [Herausgegeben von Rudolph.] 78 S. 8°. [1789.] ℳ —,35.

1. Auflage 1786.

——, System der moralischen Religion zur endlichen Beruhigung für Zweifler und Denker. Allen Christen und Nichtchristen lesbar. 3 Theile. 3. verbesserte und gänzlich umgearbeitete Auflage. 1791.

Vergriffen. ℳ 7,15.

——, siehe auch Juvenal.

Baldamus, K., Oenotheren. Ein deutscher Liederkranz. XXII, 1 Bl. 211 S. 8°. 1821. ℳ 3,—.

Balling, Prof. Carl A. M., Die Probirkunde. Anleitung zur Vornahme docimastischer Untersuchungen der Berg- und Hüttenproducte. Mit zahlreichen Holzstichen. XXVI, 481 S. gr. 8°. 1879. ℳ 15,—.

Auch in einer französischen Ausgabe erschienen.

Balló, Prof. M., Das Naphtalin und seine Derivate in Beziehung auf Technik und Wissenschaft dargestellt. VIII, 108 S. gr. 8°. 1870. ℳ 2,—.

Balmer, Dr. J. J., Die freie Perspective. Einfache und leichte Einführung in das perspektivische Zeichnen für Künstler und Kunstfreunde, Kunst- und Gewerbeschüler, sowie zum Selbstunterricht. Mit 30 lithographirten Tafeln und 1 Holzschnitt. VIII, 74 S. qu. gr. 4°. 1887. ℳ 3,50.

Banfield, R. C. A., siehe Ewing, mechanische Kälteerzeugung.

Banfield, Thomas Collins, The beauties of the poets of Great Britain with explanatory notes, selected and arranged. 2 vols.

Vol. I. XII, 585 S. 8°. 1829. ℳ 4,50.
Vol. II. VIII, 479 S. 8°. 1831. ℳ 4,—.

Bang, H. H. W., Biblisch-psychologische Ansichten des Christenthums. Als Beitrag zur christlichen Religions-Philosophie. gr. 8°. 1827. Vergriffen. ℳ 2,50.

Bank, Dr. T. W. H., und Dr. E. L. T. Henke, Das Prediger-Seminar zu Wolfenbüttel. 79 S. gr. 8°. 1837. ℳ 1,25.

Baer, Dr. Karl Ernst v., Lebensgeschichte Cuvier's. Herausgegeben von Ludwig Stieda. IV, 125 S. gr. 8°. 1897. ℳ 3,—.

Sonder-Abdruck aus dem „Archiv für Anthropologie", XXIV. Band, 3. Heft.

[Baer, Dr. Karl Ernst v.]

———, Nachrichten über Leben und Schriften des Herrn Geheimraths Dr. Karl Ernst v. Baer, mitgetheilt von ihm selbst. Veröffentlicht bei Gelegenheit seines fünfzigjährigen Doctor-Jubiläums am 29. August 1864 von der Ritterschaft Ehstlands. 2. Ausgabe. Mit dem Bildniss des Verfassers in Stahlstich. XVI, 519 S. gr. 8°. 1886. 1. Ausg. (St. Petersburg bei Röttger) 1867. ℳ 6,—.

———, Reden, gehalten in wissenschaftlichen Versammlungen, und kleinere Aufsätze vermischten Inhalts. 3 Theile. 2. Ausgabe. gr. 8°. 1886.

I. Theil. Reden, mit dem Bildniß des Verfassers in Stahlstich. 1 Bl., VII, 296 S. ℳ 4,50.

II. „ Studien aus dem Gebiete der Naturwissenschaften. Mit 22 Holzstichen. XXVI, 480 S. ℳ 10,—.

III. „ Historische Fragen mit Hülfe der Naturwissenschaften beantwortet. Mit 1 Kärtchen in Kupferstich und 3 Holzstichen. XIV, 385 S. ℳ 9,—.

Alle drei Theile zusammen ℳ 16,—.

1. Ausg. (St. Petersburg bei Röttger) 1864—1876.

———, Ueber die homerischen Lokalitäten in der Odyssee. Nach dem Tode des Verfassers herausgegeben von Prof. L. Stieda. Mit 3 Tafeln Abbildungen (in Holzstich u. Lichtdruck). V, 33 S., 1 Bl. gr. 4°. 1878. ℳ 6,—.

———, siehe auch Archiv für Anthropologie.

Baratier, J. R., La vie de Mr. J. R., siehe Formey.

Barby, J. H. C., siehe Plutarchi vitae parallelae Themistoclis et Camilli, Alexandri et Caesaris.

Bärmann, Dr. G. N., siehe Chamier, Fr., — siehe auch Marryat's Werke, Morier's Werke, — und Wilsons Werke.

Barnwell im Gefängniß. Yariko in der Sklaverey. Zwey heroische Gedichte. Eine prosaische Übersetzung. 64 S. 8°. 1766. Vergriffen. ℳ —,35.

Barruel, l'abbé, Mémoires pour servir à l'histoire du Jacobinisme. 5 vols. 12°. 2 Bl., XVIII, 476; 2 Bl., VIII, 532; 2 Bl., XXIV, 366 u. 1 Tableau; 2 Bl., XX, 320; 2 Bl., 362 S. 1800. Vergriffen. ℳ 9,—.

Bartels, August Christian, Eine Confirmationsrede nebst einer Predigt vom heiligen Abendmahle. 79 S. gr. 8°. 1780. Vergriffen. ℳ —,50.

———, Confirmationsrede im Jahre 1784. gr. 8°. 1784. Vergriffen. ℳ —,35.

[Bartels, Auguſt Chriſtian.]

———, Letzte Confirmationsrede nebſt der Abſchiedspredigt in der Martinskirche und der Antrittspredigt in der Schloßkirche zu Braunſchweig. gr. 8°. 1790. Vergriffen. ℳ —,75.

———, Predigt am Reformazionsfeſte, dem 13ten Sonntage nach Trinitatis 1789 mit beigefügter öffentlicher Dankſagung wegen der ſeligen Vollendung des Herrn Abts und Vicepräſidenten Jeruſalem. 30 S. gr. 8°. 1789. Vergriffen. ℳ —,35.

———, Von der Theilnehmung an fremder Noth. Eine Predigt über das Evangelium am 16ten Sonntage nach Trinitatis, Lucä 7 V. 11—17. Zum Beſten der Abgebrannten in Ruppin. 24 S. gr. 8°. 1787. Vergriffen. ℳ —,50.

Bartels, Chriſtoph Daniel, Die wichtigſten Vortheile derer, welche GOtt ein hartes Schickſal erleben läſſet, bey dem feierlichen Leichen-Begängniſſe der weiland Wolgebohrnen, Hoch-Ehr- und Tugendbelobten Frauen, Frauen Johanna Dorothea gebohrnen Scholing, des Hochwürdigen und Hochgelahrten Herrn, Herrn Peter Chriſtian Dekker, Herzoglich Braunſchweig-Lüneburgiſchen Hochverordneten Superintendenten auch Hochverdienten Paſtoris zu Halle, geliebteſten Frau Gemahlin, am 19. Sonntage nach Trinitatis 1770 am 21. October aus Röm. V, 3. 4. 5. betrachtet. 40 S. 4°. 1770. Vergriffen. ℳ —,25.

Bartels, Georg Chriſtian, Specielle Homiletik für die hiſtoriſche und paraboliſche Homilie. X, 262 S. gr. 8°. 1824. Vergriffen. ℳ 2,60.

———, Homilien über hiſtoriſche Texte aus den Evangelien. XXI, 319 S. gr. 8°. 1817. Vergriffen. ℳ 4,50.

———, Homilien über die merkwürdigſten Perſonen und Ereigniſſe in der Leidensgeſchichte Jeſu. XI, 290 S. und 1 Bl. gr. 8°. 1822. Vergriffen. ℳ 4,—.

Barthélemi, L'abbé, Carite et Polydore. Nouv. édition. 2 Bl., 203 S. 16°. 1798. Vergriffen. ℳ 1,50.

Bartz, Dr. Wilh., Tabellen zum Gebrauche bei der Berechnung des Rohzucker-Rendements. 6 S. 12°. 1893. In Lnwdbd. —,80.

Baschin, O., siehe Assmann u. Berson, Wissenschaftliche Luftfahrten.

Bastian, A., siehe Archiv für Anthropologie.

Bastien, V. J. T., siehe Boiste et B., Dictionnaire.

Bastler'sche Cholera-Tinctur, siehe Uhde, C. W. F., Anweisung zur Verhütung und Heilung der Cholera.

Bataillons-Exercier-Reglement für die Braunschweiger Bürgergarde. Zusammengestellt vom Hauptmann Röver. VIII, 80 S. kl. 8°. 1831. Vergriffen.

Batterien, Die schwimmenden. Eine Romanze. 6 S. 8°. 1782. Vergriffen.

Baucher's System der Reitkunst, siehe Lecornué.

Bauer, Emil, Gährungstechnische Untersuchungsmethoden für die Praxis der Spiritus- und Presshefe-Industrie mit besonderer Berücksichtigung der Bestimmung stickstoffhaltiger organischer Substanzen und der Kohlehydrate. Ein Hand- und Hülfsbuch für Gährungstechniker, landwirthschaftliche und technische Lehranstalten und Versuchsstationen. Mit 40 Holzstichen. XX, 408 S. gr. 8°. 1891 *M* 14,—.

Als Anhang dazu erschien:

——, Abriß der mykologischen Analyse und bakteriologischen Technik mit besonderer Berücksichtigung der Spiritusindustrie als Anhang zu den Gärungstechnischen Untersuchungsmethoden. Mit 26 Abbildungen. IX, 63 S. gr. 8°. 1905. *M* 3,—.

Bauer, Prof. Wilhelm, und Prof. Erich von Hanxleden, Lehrbuch der Mathematik zum Gebrauche an höheren Mädchenschulen bearbeitet. gr. 8°.

I. Band: Planimetrie und Arithmetik. Pensum von Kl. IV und Kl. III. Mit 79 zum Teil farbigen Textfiguren. XI, 147 S. 1909. In Lnwdbd. *M* 2,40.

II. Band: Planimetrie, Stereometrie und Arithmetik. Pensum von Kl. II und Kl. I. Mit 162 zum Teil farbigen Figuren im Text und auf 2 Tafeln. X, 237 S. 1910. In Lnwdbd. *M* 4,—.

—— ——, Lehrbuch der Mathematik zum Gebrauche an Lyzeen bearbeitet. gr. 8°.

I. Band: Planimetrie und Arithmetik. Pensum der Kl. III. Mit 38 zum Teil farbigen Textfiguren. VIII, 105 S. 1911. In Lnwdbd. *M* 3,—.

II. Band: Planimetrie, Trigonometrie und Arithmetik. Pensum der Kl. II. Mit 61 zum Teil farbigen Textfiguren. VIII, 128 S. 1911. In Lnwdbd. *M* 3,50.

III. Band: Stereometrie, Arithmetik, Analytische Geometrie der Ebene. Pensum der Kl. I. Mit 79 zum Teil farbigen Textfiguren. X, 176 S. 1911. In Lnwdbd. *M* 4,50.

Baumann, J., siehe Kempe, Handbuch der Elektricitätsmessungen.

Baumanns- und Bielshöhle, Naturgeschichte und Beschreibung derselben, siehe Schröder, C. F.

Baumeister, Oberbaurath Prof. R., siehe Adickes und Baumeister, Bauordnungen.

Baumert, Dr. Georg, Lehrbuch der gerichtlichen Chemie. Mit Berücksichtigung sanitätspolizeilicher und medicinisch-chemischer Untersuchungen zum Gebrauche bei Vorlesungen und im Laboratorium bearbeitet. Mit 30 Holzstichen. XX, 422 S. gr. 8°. 1889 bis 1893. ℳ 9,—.

Die 2. Auflage erschien unter folgendem Titel:

———, Lehrbuch der gerichtlichen Chemie. In 2 Bänden. Zweite gänzlich umgearbeitete Auflage. Bearbeitet von Prof. Dr. Georg Baumert, Prof. Dr. M. Dennstedt und Dr. F. Voigtländer. gr. 8°.

I. Band: Der Nachweis von Giften und gesundheitsschädlichen Stoffen in Leichenteilen, Harn, Nahrungs- und Genußmitteln, Gebrauchsgegenständen, Wasser, Luft und Boden, mit Berücksichtigung steueramtlicher Untersuchungen, sowie der Vegetationsschädigung durch Rauch u. dergl. Bearbeitet von Prof. Dr. Georg Baumert. Mit 53 eingedruckten Abbildungen. XVI, 490 S. 1907. ℳ 12,—, in Lnwdbd. ℳ 13,—.

II. Band: Der Nachweis von Schriftfälschungen, Blut, Sperma usw. unter besonderer Berücksichtigung der Photographie mit einem Anhange über Brandstiftungen für Chemiker, Pharmazeuten, Mediziner, Juristen, Polizeiorgane usw. von Prof. Dr. M. Dennstedt und Dr. F. Voigtländer. Mit 98 Abbildungen einschließlich einer farbigen Spektraltafel. X, 248 S. 1906. ℳ 9,—, in Lnwdbd. ℳ 10,—.

Einzelausgabe von Bd. II siehe unter: Dennstedt, Prof. Dr. M. und Dr. F. Voigtländer, Der Nachweis von Schriftfälschungen, Blut, Sperma usw.

Baumgarten, P., siehe Untersuchungen, Chemische und medicinische.

Baumhauer, Dr. Heinr., Die Beziehungen zwischen dem Atomgewichte und der Natur der chemischen Elemente. Mit 1 Tafel. IV, 23 S. gr. 8°. 1870. ℳ 1,—.

———, Die neuere Entwickelung der Kristallographie, siehe Die Wissenschaft, Heft 7.

Baur, E., siehe Jahresbericht über die Fortschritte der Chemie.

Baeyer's, Adolf von, Gesammelte Werke. Herausgegeben zur Feier des 70. Geburtstages des Autors von seinen Schülern und Freunden. 2 Bände. Mit dem Porträt des Verfassers in Photogravure und eingedruckten Abbildungen. CXXXII, 990; IV, 1195 S. gr. 8°. 1905. ℳ 16,—, in Lnwdbd. ℳ 20,—.

Beantwortung der gedoppelten Frage: sollte die Schweiz an dem allgemeinen Kriege gegen Frankreich Antheil nehmen und würde diese Theilnahme ein wahrer Vortheil für die verbundenen Mächte seyn? 24 S. 8°. 1794. Vergriffen. ℳ —,50.

Beauties of the poets of Great Britain, siehe Banfield, Th. C.

Bebber, Prof. Dr. W. J. van, Anleitung zur Aufstellung von Wettervorhersagen für alle Berufsklassen, insbesondere für Schule und Landwirtschaft gemeinverständlich bearbeitet. 2. revidierte Auflage. Mit 16 eingedruckten Abbildungen. VI, 38 S. gr. 8°. 1908.

1. Aufl. 1902. *M* —,60.

Beche, Sir Henry T. de la, Vorschule der Geologie. Eine Anleitung zur Beobachtung und zum richtigen Verständniss der noch jetzt auf der Erdoberfläche vorgehenden Veränderungen, sowie zum Studium der geologischen Erscheinungen überhaupt. Nach dem „Geological Observer" frei mit Zusätzen bearbeitet von Dr. Ernst Dieffenbach. Mit 312 in den Text eingedruckten Illustrationen in Holzschnitt. XVIII, 624 S. gr. 8°. 1852 und 53. *M* 9,—.

Bechstein, J. M., siehe André und Bechstein, Gemeinnützige Spaziergänge.

Beck, Dr. Ludwig, Die Geschichte des Eisens in technischer und kulturgeschichtlicher Beziehung. gr. 8°.

I. Abteilung. Von der ältesten Zeit bis um das Jahr 1500 n. Chr. 2. Auflage. Mit 315 Holzstichen. XII, 1070 S. 1890—1891. *M* 30,—, in Lnwdbd. *M* 32,—.

1. Aufl. 1884.

II. Abteilung. Das XVI. und XVII. Jahrhundert. Mit 232 Abbildungen. XII, 2 Bl., 1333 S. 1893—1895. *M* 38,—, in Lnwdbd. *M* 40,—.

III. Abteilung. Das XVIII. Jahrhundert. Mit 232 Abbildungen. VII, 1205 S. 1897. *M* 35,—, in Lnwdbd. *M* 37,—.

IV. Abteilung. Das XIX. Jahrhundert von 1801—1860. Mit 344 Abbildungen. IX, 1036 S. 1899. *M* 30,—, in Lnwdbd. *M* 32,—.

V. Abteilung. Das XIX. Jahrhundert von 1860 bis zum Schluß. Mit 344 Abbildungen. VII, 1419 S., 1 Tafel. 1903. *M* 40,—, in Lnwdbd. *M* 42,—.

Becker, J., siehe Post's chemisch-technische Analyse.

Beckmann, E., siehe Muspratt's Chemie.

Beckmann, Ludwig, Geschichte und Beschreibung der Rassen des Hundes. Unter Mitwirkung der namhaftesten Züchter und Preisrichter und in Uebereinstimmung mit den officiell anerkannten Rassezeichen der maßgebenden Vereine des In- und Auslandes, herausgegeben und illustrirt. Zwei Bände. Mit zahlreichen Holzstichen im Text und auf 84 Tafeln, und 2 farbigen Tafeln. XV, 388; XII, 351 S. kl. 4°. 1894—1895. *M* 60,—, in Hlbfrzbd. *M* 72,—.

——, ——, Velin-Ausgabe (mit auf chinesischem Papier gedruckten Tafel-Bildern). kl. 4°. *M* 90,—, in Capsaffianbd. *M* 138,—.

Beckstein, Ernst Daniel, Glaube und Pflicht des Christen in deutlichen und faßlichen Sätzen nebst beigefügter Erläuterung derselben zum belehrenden und ausübenden Gebrauche für Christen in einem jeden Stande, Alter und Geschlecht entworfen.

I. Theiles 1. Band. XVI, 352 S. 8°. 1795. Vergriffen. ℳ 2,50.
„ „ 2. Band. XXIV, 502 S. 8°. 1796. Vergriffen. ℳ 3,—.

Beckurts, Dr. H., Die Methoden der Maßanalyse. Unter Mitwirkung von Dr. O. Lüning. Zugleich 8. völlig umgearbeitete Auflage von Fr. Mohr's Lehrbuch der chemisch-analytischen Titriermethode. I. Abteilung. Mit 87 Abbildungen. VII, S. 1—482. gr. 8°. 1910.

Die 2. (Schluß-) Abteilung erscheint 1911. ℳ 14,—.

———, siehe auch Abhandlungen aus dem Gebiete der Mathematik, Chemie u. s. w., — Aus dem Pharmazeutischen Institut u. s. w., — Festschrift der herzoglichen technischen Hochschule u. s. w., — Jahrbuch der Chemie. — Schubert, Practisches Recept-Taschenbuch.

Beer, Dr. August, Einleitung in die Elektrostatik, die Lehre vom Magnetismus und die Elektrodynamik. Nach dem Tode des Verfassers herausgegeben von Prof. Julius Plücker. XVI, 418 S. gr. 8°. 1865. Vergriffen. ℳ 6,—.

———, Einleitung in die höhere Optik. 2. umgestaltete Auflage, bearbeitet von Viktor von Lang. Mit 201 Holzstichen und 1 Tafel. XVII, 423 S. gr. 8°. 1882. ℳ 9,—.

1. Aufl. 1853.

———, Grundriss des photometrischen Calcüles. Mit in den Text gedruckten Holzschnitten. VI, 105 S. gr. 8°. 1854. ℳ 3,—.

Bege, K., siehe Hassel, G. und K. Bege.

Beherzigungen für Confirmanden. VI, 94 S. 12°. 1803.

Vergriffen. ℳ —,75.

Behrens, F. W., Geschichte der deutschen Staaten in Tabellen. gr. Fol. 1832. Vergriffen. ℳ 5,—.

Beigel, Prof. Dr. Hermann, Pathologische Anatomie der weiblichen Unfruchtbarkeit (Sterilität), deren Mechanik und Behandlung. Mit 113 Holzstichen. 2. Ausgabe. XII, 419 S. gr. 8°. 1889.

1. Ausgabe 1878. ℳ 8,—.

Bein, W., siehe Jahresbericht über die Fortschritte der Chemie.

Beispiele, Erläuternde, zur Unterrichtsmethode des königl. preuss. General-Lieutenants Grafen Waldersee in der kriegsmässigen Ausbildung der Infanterie für das zerstreute Gefecht, mit besonderer Bezugnahme auf die Vorschriften des Exercir-Reglements für die kaiserl. königl. östreichische Linien- und Gränz-Infanterie von M. v. D. Mit 5 Plänen. XIV, 132 S. 8°. 1855.

In Lnwdbd. ℳ 3,—.

Beiträge zur Anthropologie Braunschweigs. Festschrift zur 29. Versammlung der Deutschen Anthropologischen Gesellschaft zu Braunschweig im August 1898. Mit Unterstützung des herzogl. Staats-Ministeriums. Mit einem farbigen Titelbilde, 10 Tafeln und Abbildungen im Text. VII, 163 S. gr. 8°. 1898. *M* 3,—.

Inhalt: 1. Spuren paläolithischer Menschen in den Diluvial-Ablagerungen der Rübeländer Höhlen. Mit Tafel I, II, III und 1 Figur, von Geh.-Rat Prof. Dr. Wilhelm Blasius. — 2. Die Lübbensteine bei Helmstedt. Mit 2 Abbildungen von Museumsinspektor Fritz Grabowsky. — 3. Die braunschweigischen Jadeitbeile. Mit 13 Abbildungen von Prof. Dr. J. H. Kloos. — 4. Bronzen aus dem nördlichen Theile des Landes Braunschweig. Mit Tafel IV von Lehrer Th. Voges in Wolfenbüttel. — 5. Die eingemauerten mittelalterlichen Thongeschirre Braunschweigs. Mit Tafel V von Stadtarchivar Prof. Dr. Ludwig Hänselmann. — 6. Alte Braunschweigische Schädel von Sanitätsrat Dr. Oswald Berkhan. — 7. Braunschweigische Bauerntrachtbilder. Mit Titelbild und Tafel VI—IX erläutert von Dr. Richard Andree. — 8. Volkstümliche Schnitzereien an Gerätschaften im Lande Braunschweig. Mit Tafel X von Gutsbesitzer H. Vasel in Beierstedt bei Jerxheim. — 9. Der Schimmelreiter im Braunschweigischen von H. Schattenberg, Pastor zu Eitzum am Elm.

—— zur weitern Ausbildung der deutschen Sprache, von einer Gesellschaft von Sprachfreunden. [Herausgegeben von J. H. Campe.] Neun Stücke. IV, 210; II, 198; VIII, 200; VIII, 2 Bl., 180; 1 Bl., 178; IV, 2 Bl., 170; 1 Bl., 182; 1 Bl., 172; 160 S. gr. 8°. 1795—1797. Vergriffen. Jedes Stück *M* 1,50.

—— zu Berichtigung der Wahrheiten der christlichen Religion, siehe [Riem, Kanonikus Andreas], Beyträge.

——, Neue Bremische, zum Vergnügen des Verstandes und Witzes. Neue Auflage in zwei Bänden. 8°. 1768. Vergriffen. *M* 6,—.

—— zur Characteristik des von Braunschweig entwichenen Geheimen-Rathes von Schmidt-Phiseldeck, in Fragen, beantwortet durch Actenstücke. 15 S. Fol. 1827.

——, Gelehrte, zu den Braunschweigischen Anzeigen auf das Jahr 1761—1783. 4°. (Jeder Jahrgang *M* 3,—.) Vergriffen. *M* 69,—.

—— zur Geologie und Paläontologie des Herzogthums Braunschweig und der angrenzenden Landestheile, herausgegeben im Auftrage des Herzoglichen Staats-Ministeriums von Herzoglicher Cammer, Direction der Bergwerke.

I. Heft. X, 202 S. u. 1 Bl. Lex.-8°. 1894. *M* 4,50.

Inhalt: Verzeichniss der auf die Geologie, Mineralogie und Paläontologie des Herzogthums Braunschweig und der angrenzenden Landestheile bezüglichen Litteratur für die Jahre 1890—1892 sammt Nachträgen und Erweiterungen zum Repertorium vom Jahre 1892 von Dr. J. H. Kloos. — Das Vorkommen der lössartigen Lehme im östlichen Harzgebirge. Von Dr. J. H. Kloos. — Ueber die Erdöl-Vorkommnisse in der östlichen Umgebung der Stadt Braunschweig. Mit 3 Tafeln. Von W. Bornhardt. — Oelheim. Ein Beitrag zur Kenntniss des Erdölvorkommens in Norddeutschland. Mittheilung aus dem Laboratorium für petrographische Geologie der Herzoglichen Technischen Hochschule zu Braunschweig von Cand. rer. ing. Alwin Freystedt. Mit einer Tabelle und vier Tafeln. — Nekrolog von David August Brauns. Von Dr. J. H. Kloos.

Beiträge, Norddeutsche, zur Berg- und Hüttenkunde. Herausgegeben von Kammersekretär Johann Friedrich Ludwig Hausmann. Drei Stücke. IV, 132; VII, 120; IV, 122 S. gr. 8°. 1806—1807.
Je ℳ 1,50.

—— zur chemischen Physiologie und Pathologie. Zeitschrift für die gesamte Biochemie. Unter Mitwirkung von Fachgenossen herausgegeben von Prof. Dr. Franz Hofmeister. gr. 8°. I. bis XI. Band. 1901—1908. Jeder Band ℳ 15,—, in Hlbfrzbd. ℳ 17,—.
Die weiteren Jahrgänge erschienen verschmolzen mit der „Biochemischen Zeitschrift" im Verlage von Julius Springer in Berlin.

—— zur Physiologie. Festschrift für Adolf Fick zum siebzigsten Geburtstage. VII, 166 S. gr. 8°. 1899.
ℳ 4,—, in Lnwdbd. ℳ 5,—.

Inhalt: Ueber die Dehnbarkeit des thätigen Muskels. Von Prof. Dr. F. Schenck. — Ein Beitrag zur Kenntniss der Bewegungen der Thränenflüssigkeit und der Augenlider des Menschen. Von Prof. Dr. J. Gad. — Die Wirkung des Kohlenoxydes auf kaltblütige Thiere. Von Prof. Dr. A. J. Kunkel. — Ueber den Einfluss der Kälte auf die brechenden Medien des Auges. Von Prof. Dr. Jul. von Michel. — Ueber die Verwerthung des Glycerins im thierischen Organismus. Von Dr. G. Sommer. — Ueber Ionen, welche rhythmische Zuckungen der Skelettmuskeln hervorrufen. Von Prof. Dr. J. Loeb. — Zur Kenntniss der Chemie und Physiologie des Blutserums. Von Dr. A. Gürber. — Ueber das Bell'sche Phänomen. Von Prof. Dr. Jul. von Michel.

—— zur Kenntniß der Verfassung des Herzogthums Braunschweig-Lüneburg, siehe Ribbentrop, Beyträge.

Beleuchtung des amtlichen Verfahrens der stimmführenden Mitglieder des vormaligen Herzoglichen Staatsministerii, insonderheit des zweiten Cammer-Directors und vormaligen Landes-Steuer-Rathes G. P. von Bülow, in einem von den Mitgliedern des engern und größern Ausschusses der Landschaft am 10. August 1831 an des regierenden Herzogs Wilhelm Durchlaucht erstatteten unterthänigsten Berichte. 75 S. gr. 8°. 1831. Vergriffen. ℳ 1,—.

Belidor, Vermischte Werke über die Befestigungskunst und Artillerie, worinnen insonderheit eine ganz neue Theorie von den Minen und die Lehre vom Globe de Compression enthalten sind, in deutscher Sprache herausgegeben und mit Anmerkungen, nebst einer angehängten Fortifications- und Artilleriebibliothek, auch nöthigen Kupferplatten versehen, durch David Andreas Schneller. Mit 7 Kupfern. XX, 404 S. gr. 8°. 1769. ℳ 4,50.

Bell, Wilh., Untersuchung der göttlichen Sendungen Johannis des Täufers und Jesu Christi. Aus dem Englischen übersetzt. Mit Anmerkungen und einem Anhange von H. P. C. Henke. gr. 8°. 1779. Vergriffen. ℳ 2,50.

Bemerkungen, Einige, veranlaßt durch die in Hannover erschienene Broschüre: Actenmäßige Würdigung einer Schmähschrift, welche unter dem Titel: „Anklage des Ministeriums Münster vor der öffentlichen Meinung" in dem Königreiche Hannover verbreitet worden ist. 37 S. gr. 8°. 1831. *M* —,50.

——, Historische, und Anekdoten, die Bastille betreffend. Mit 1 Kupfer. 8°. 1799. Vergriffen. *M* —,75.

—— über das Verhältniß des Patrons zur Kirche, nach gemeinem, und nach Braunschweig-Wolfenbüttelschen Rechte. 51 S. gr. 8°. Hildesheim 1801. Vergriffen. *M* —,75.

Benecke, Dr. Berthold, siehe Moitessier, A., Die Photographie.

Benedict, H., siehe Post's chemisch-technische Analyse.

Benedikt, R., siehe Jahrbuch der Chemie.

Benetsch, A., siehe Müller, W., Schiffsmaschine.

Benincori, A., Sei quartetti concertati per due Violini, Violon e Violoncello. Opera I. II. Fol. Vergriffen.

Benischke, Dr. Gustav, Die Schutzvorrichtungen der Starkstromtechnik gegen atmosphärische Entladungen, — Der Parallelbetrieb von Wechselstrommaschinen, — Die Grundgesetze der Wechselstromtechnik, — Die asynchronen Drehstrommotoren, — Die Transformatoren, — siehe Elektrotechnik in Einzeldarstellungen, Heft 1. 2. 3. 5. und 15.

Benrath, Dr. H. E., Die Glasfabrikation. Mit 201 Holzstichen. XII, 496 S. gr. 8°. 1875. *M* 10,—.

Siehe auch Handbuch der chemischen Technologie. Neue Folge 2.

Benseler, Dr. Gust. Ed., siehe Pape, Handwörterbuch der griechischen Sprache. III. Band.

Beobachtungen, Mineralogische, siehe [Humboldt, Alexander von].

Beranger, Des Pariser Chansonnier Pierre Jean de, Hundertdrei Lieder giebt hier im Deutschen wieder mit seinem wohlgemeinten Gruß Philipp Engelhard Nathusius. gr. 12°. 1839. Vergriffen. *M* 5,—.

Berchtold, Des Grafen Leopold, Anweisung für Reisende, nebst einer systematischen Sammlung zweckmäßiger und nützlicher Fragen. Aus dem Englischen, mit Zusätzen von Paul Jakob Bruns. XXIV, 357 S. gr. 8°. 1791. Vergriffen. *M* 3,—.

Berengarius Turonensis, siehe [Lessing, G. E.].

Berg, E., siehe Chwolson, Lehrbuch der Physik, Bd. III.

Berger, Dr. Heinrich, Die Infektionskrankheiten. Ihre Abwehr und Unterdrückung. VIII, 310 S. gr. 8°. 1896. ℳ 4,—.

Berger, K., Das gleichzeitige Telegraphieren und Mehrfachfernsprechen, siehe Telegraphen- und Fernsprechtechnik in Einzeldarstellungen. VI.

Berger, Dr. M., siehe Levi, Cellularpathologie.

Berghauer, J. C. F., Verſuch einer Formenlehre des griechiſchen Declinirens und Conjugirens in Tabellen. Zum Gebrauche für den erſten Curſus nebſt einigen Vorſchlägen zur Methode. XVIII, 43 S. u. 4 Tabellen. 8°. 1794. Vergriffen. ℳ —,85.

Berghaus, Johann Iſaac, Anleitung zum landwirthſchaftlichen Rechnungsweſen, nach Grundſätzen der kaufmänniſchen Doppelbuchhaltung. Erſter Theil. Eine, von der Königlichen Geſellſchaft der Wiſſenſchaften in Göttingen gekrönte Preisſchrift. XLVIII, 204 S. gr. 8°. 1796. Vergriffen. ℳ 3,—.

Bergmann, Prof. Dr. Carl, Lehrbuch der Medicina forensis für Juriſten. Mit 39 Holzſtichen. XVIII, 522 S. gr. 8°. 1846. ℳ 7,50.

Bericht, Amtlicher, über die 19. Versammlung deutscher Naturforscher und Aerzte zu Braunschweig im September 1841. Erstattet von den Geschäftsführern derselben F. K. von Strombeck und Dr. med. Mansfeld. Mit 2 Steindrucktafeln. XIV, 249 S. gr. 4°. 1842. ℳ 8,—.

——, Amtlicher, über die Wiener Weltausstellung im Jahre 1873. Erstattet von der Centralcommission des Deutschen Reiches für die Wiener Weltausstellung. In drei Bänden. gr. 8°.

Erster Band:

1. Heft. I. Gruppe: Bergbau und Hüttenwesen. Von Berghauptmann Dr. Serlo in Breslau und Professor am Polytechnikum Dr. C. Stölzel in München. (1. Band, S. I—IV, 1—104.) 1874. ℳ 2,—.
2. Heft. XXV. Gruppe: Die bildenden Künste der Gegenwart. Von Prof. Dr. Anton Springer in Leipzig. (1. Band, S. 105 bis 150.) 1874. ℳ 1,—.
3. Heft. IV. Gruppe: Nahrungs- und Genussmittel als Erzeugnisse der Industrie. Von Prof. Dr. Carl Eugen Thiel in Darmstadt. (1. Band, S. 151—348.) 1874. ℳ 3,60.
4. Heft. VI. Gruppe: Leder- und Kautschuk-Industrie. Von Commerzienrath Carl Franz Deninger in Mainz. (1. Band, S. 349—399.) 1874. ℳ 1,—.

[Bericht, Amtlicher, über die Wiener Weltausstellung.]

5. Heft. V. Gruppe: Textil- und Bekleidungs-Industrie. Von Dr. Max Weigert in Berlin. (1. Band, S. 401—618.) 1874. ℳ 4,—.

6. Heft. XII. Gruppe: Graphische Künste. Von General-Consul Carl B. Lorck in Leipzig. (1. Band, S. 619—753.) 1874. ℳ 2,80.

7. Heft. XI. Gruppe: Papier-Industrie. Von Prof. Dr. Rudolf Weber an der königlichen Bau- und der königlichen Gewerbe-Akademie in Berlin. (Schluß des 1. Bandes, S. V—XI, 755 bis 808.) 1874. ℳ 1,—.

Zweiter Band:

8. Heft. XIII. Gruppe: Maschinenwesen und Transportmittel. Von Professor Herrmann in Aachen, Professor Dr. Hartig in Dresden, Assistent Ingenieur T. Rittershaus in Berlin, Director A. Wöhler in Berlin. Mit 91 Holzstichen. (2. Band, S. I—IV, 1—290.) 1874. ℳ 5,60.

9. Heft. XVIII. Gruppe: Bau- und Civil-Ingenieurwesen. Von Geh. Ober-Baurath Schwedler in Berlin, Ober-Baurath H. Sternberg in Carlsruhe, Geh. Baurath Giersberg in Berlin, Baumeister Housselle in Berlin. (2. Band, S. 291 bis 398.) 1874. ℳ 2,—.

10. Heft. IX. Gruppe: Industrie der Stein-, Thon- und Glaswaaren. Von Oberst von Cohausen in Wiesbaden und Reichsrath G. v. Poschinger in Frauenau (Nieder-Bayern). (2. Band, S. 399—485.) 1874. ℳ 1,60.

11. Heft. XIV. Gruppe: Wissenschaftliche Instrumente. Von Prof. Dr. Ph. v. Jolly in München, Prof. Dr. Listing in Göttingen, Oberschulrath Dr. Frick in Karlsruhe, Prof. Dr. Gurlt in Berlin. (2. Band, S. 487—561.) 1874. ℳ 1,50.

12. Heft. XV. Gruppe: Musikalische Instrumente. Von Professor Dr. Oscar Paul in Leipzig. (2. Band, S. 563—670.) 1874. ℳ 2,20.

13. Heft. II. Gruppe: Forst- und Landwirthschaft. Berichterstatter Oberforstrath Dr. Judeich in Tharand, Prof. Dr. Peters in Posen, Prof. Dr. A. Wüst in Halle a. S., Dr. Herth in Heidelberg, Schalburg in Herzberg, Dr. A. Pollmann in Bonn, Dr. L. Wittmack, Kreisthierarzt Dr. Dietrich, Dr. W. Fleischmann in Lindau, Schäfereidirector Rudolf Behmer, Dr. Rohde in Eldena. (Schluß des 2. Bandes, S. V—XII, 671—912.) 1874. ℳ 4,50.

[Bericht, Amtlicher, über die Wiener Weltausstellung.]

Dritter Band:

14. Heft. XVI. Gruppe: Heereswesen. Berichterstatter: Oberstlieutenant Regely in Berlin. (3. Band, 2. Abtheilung, S. I—IV, 1—220.) 1874. ℳ 4,20.
15. Heft. VII. Gruppe: Metall-Industrie. Von Dr. G. Seelhorst in Nürnberg und Prof. Dr. H. Meidinger. (3. Band, 2. Abtheilung, S. 221—368.) 1874. ℳ 2,80.
16. Heft. III. Gruppe: Chemische Industrie. Im Verein mit Freunden und Fachgenossen von Prof. Dr. A. W. Hofmann in Berlin. Mit einem Rückblick auf die Entwickelung der chemischen Industrie während des letzten Jahrzehends. 1. Abth.: Metalloïde. (3. Band, 1. Abth., 1 Bl., S. 1—348, 1 Bl.) 1875. ℳ 6,60.
17. Heft. Einleitung: Deutschland auf der Wiener Weltausstellung im Jahre 1873. (V, 89 S.) 1875. ℳ 1,80.
18. Heft. VIII. Gruppe: Holz-Industrie. Von Dr. J. Brinckmann in Hamburg. (3. Band, 2. Abth., S. 369—600.) 1875. ℳ 4,40.
19. Heft. X. Gruppe: Kurzwaaren. Von Carl Senfft in Stuttgart. (3. Band, Schluß der 2. Abtheilung, S. V—VIII u. 601 bis 686.) 1875. ℳ 1,80.
20. Heft. III. Gruppe: Chemische Industrie. Im Verein mit Freunden und Fachgenossen von Prof. Dr. A. W. Hofmann in Berlin. Mit einem Rückblick auf die Entwickelung der chemischen Industrie während des letzten Jahrzehends. 2. Abtheilung: Metalle. (3. Band, 1. Abtheilung, S. 349—1045.) 1875. ℳ 13,20.
21. Heft. III. Gruppe: Chemische Industrie. Im Verein mit Freunden und Fachgenossen von Prof. Dr. A. W. Hofmann in Berlin. Mit einem Rückblick auf die Entwickelung der chemischen Industrie während des letzten Jahrzehends. 3. Abtheilung: Organische Verbindungen. (3. Band, Schluß der 1. Abtheilung, 1. Hälfte XIII S., u. 2. Hälfte IV, 526 S.) 1877. ℳ 10,20.

Bericht über die wissenschaftlichen Apparate auf der Londoner internationalen Ausstellung im Jahre 1876, den Herren Dr. Achenbach, Königl. Minister des Handels und der Gewerbe, und Dr. Falk, Königl. Minister der geistlichen, Unterrichts- und Medicinal-Angelegenheiten, erstattet von den Herren Abbe, Biedermann, Bruns, Cohn, Doergens, Gerland, Helmert, Hensen, Landolt, v. Lasaulx, Listing, Loewenberg, Kirchner, Kraut, Kronecker, Kundt, Liebermann, Neumayer, Paalzow, Quintus Icilius, Schreiber, Sell, Stahl und Wüllner und im Auftrage der Herren Minister herausgegeben von Prof. Dr. A. W. Hofmann. Mit zahlreichen Holzstichen. XXVI, 846 S. gr. 8°. 1878—1881. ℳ 4,—.

Bericht über die XX. Versammlung der deutschen Ornithologen-Gesellschaft zu Braunschweig, 5. bis 8. Juni 1873. Unter Mitwirkung des Secretairs Prof. Dr. Wilh. Blasius zu Braunschweig. Herausgegeben vom Präsidenten der Gesellschaft Ferd. Baron Droste. 47 S. gr. 8°. 1873. *M* 1,20.

Berichte der Deutschen Physikalischen Gesellschaft, enthaltend Verhandlungen der Deutschen Physikalischen Gesellschaft, im Auftrage der Gesellschaft herausgegeben von Karl Scheel, und Halbmonatliches Literaturverzeichnis der „Fortschritte der Physik", dargestellt von der Deutschen Physikalischen Gesellschaft, redigiert von Karl Scheel (Reine Physik) und Richard Assmann (Kosmische Physik). Jährlich 24 Hefte, am 1. und 15. jedes Monats erscheinend. gr. 8°. 1.—6. Jahrgang. 1903—1908. Jeder Jahrgang *M* 8,—.
7. u. 8. Jahrgang. 1909—1910. „ „ *M* 12,—.
10. Jahrgang 1911. Im Erscheinen. *M* 16,—.

——— siehe auch Literaturverzeichnis, Halbmonatliches, der „Fortschritte der Physik", — und Verhandlungen der Deutschen Physikalischen Gesellschaft.

Berkhan, Sanitätsrath Dr. O., Ueber den angeborenen und früh erworbenen Schwachsinn, Geistesschwäche des bürgerlichen Gesetzbuches. Für Psychiater, Kreis- und Schulärzte dargestellt. 2. durch Nachträge ergänzte Auflage. Mit Abbildungen. VII, 98 S. u. 3 Tafeln. gr. 8°. 1904. *M* 2,40.
1. Auflage 1899.

———, siehe auch Beiträge zur Anthropologie Braunschweigs.

Berlepsch, Friedrich Ludewig v., Abfertigung des Hedemannischen Zurufs. 8°. 1803. Vergriffen. *M* —,75.

———, **Oeffentliche Erklärung und feierliche Verwahrung in Rücksicht zweyer am 16. Julius und den 17. August 1803 ergangenen Verfügungen, die Besteuer- und Beschatzung des Fürstenthums Göttingen betreffend.** IV, 76 S. gr. 8° 1803.
Vergriffen. *M* 1,—.

———, **Pragmatische Geschichte des landschaftlichen Finanz- und Steuerwesens der Fürstenthümer Calenberg und Göttingen in Hinsicht auf dasjenige, welches noch jetzt einen praktischen Nutzen schafft.** XX, 512 S. gr. 8°. (Frankfurt und Leipzig) 1799. Vergriffen. *M* 4,50.

———, **Kritik der beiden Druckschriften über die Befugniß des Calenbergischen Collegii ꝛc.** gr. 8°. 1804.
Vergriffen. *M* —,50.

[Berlepsch, Friedrich Ludewig v.]

——, Sammlung einiger wichtigen Aktenstücke zur Geschichte des landschaftlichen Finanz- und Steuerwesens der Fürstenthümer Calenberg und Göttingen in Hinsicht auf dasjenige, welches noch jetzt einen praktischen Nutzen schafft. IV, 292 S. gr. 8°. (Frankfurt und Leipzig) 1799. Vergriffen. *M* 2,25.

——, Ueber Einige, welche das Publikum in Druckschriften rücksichtlich meiner haben belehren wollen als ein wichtiger Beitrag zur Beantwortung der Fragen Wer darf die Einwohner der Kurbraunschweigischen Staaten, während der französischen Okkupation derselben, mit Rechtsbestande besteuern? und Können bei dieser Gelegenheit allgemeine Schulden auf das Hannöverische, rechtsverbindlicher Weise, gemacht werden? IV, 108 S. gr. 8°. 1804. Vergriffen.

——, Wer darf die Einwohner der Kurbraunschweigischen Staaten, während der französischen Okkupation derselben, mit Rechtsbestande besteuern? und Können, bei dieser Gelegenheit, allgemeine Schulden auf das Hannöverische, Rechtsverbindlicher Weise, gemacht werden? Kritik der beiden Druckschriften Ueber die Befugniß des Calenberg-Grubenhägischen Landesdeputations-Collegii ꝛc. und der Prüfung meiner öffentlichen Erklärung und feierlichen Verwahrung ꝛc. VIII, 119 S. gr. 8°. 1804. Vergriffen. *M* 1,25.

Berlinerblau, Dr. Joseph, Das Erdwachs. Ozokerit und Ceresin. Geschichte, Vorkommen, Gewinnung und Verarbeitung. Mit 59 Abbildungen. VIII, 239 S. gr. 8°. 1897. *M* 11,—.

Siehe auch Handbuch der chemischen Technologie, Lfg. 57.

Bernd, Th., siehe La Veaux, Dictionnaire françois-allemand et allemand-françois.

Berndt, Dr. L., siehe Landolt, Optisches Drehungsvermögen.

Bernhardt, M., siehe Untersuchungen, Chemische und medicinische.

Bernheim, Familie von, siehe [Frömmichen, Sophie], — siehe auch Kinderalmanach, 1. Bändchen.

Bernstein, Prof. Dr. Julius, Die Kräfte der Bewegung in der lebenden Substanz. IV, 28 S. gr. 8°. 1902. *M* —,80.

——, Die mechanistische Theorie des Lebens, ihre Grundlagen und Erfolge. Rede, bei der Uebernahme des Rectorats an der Universität Halle-Wittenberg am 12. Juli 1890 gehalten. IV, 26 S. gr. 8°. 1890. *M* —,60.

——, Die Vorbildung der Medizin-Studirenden im Hinblick auf den Entwurf der neuen Prüfungsordnung. IV, 25 S. gr. 8°. 1899. *M* —,80.

——, siehe auch Rundschau, Naturwissenschaftliche.

Bernthsen, Prof. Dr. A., Kurzes Lehrbuch der organischen Chemie. 10. Auflage, bearbeitet in Gemeinschaft mit Dr. Ernst Mohr. XX, 640 S. gr. 8°. 1909. ℳ 12,—, in Lnwdbd. ℳ 13,—.

1. Aufl. 1887; 2. Aufl. 1890; 3. Aufl. 1891; 4. Aufl. 1893; 5. Aufl. 1895; 6. Aufl. 1896; 7. Aufl. 1899; 8. Aufl. 1902; 9. Aufl. 1906.

Auch in einer englischen, französischen, italienischen Ausgabe erschienen.

Berson, Arthur, Bericht über die aerologische Expedition des Königlichen Aeronautischen Observatoriums nach Ostafrika im Jahre 1908 erstattet von ihrem Leiter. (Ergebnisse der Arbeiten des Königlich Preußischen Aeronautischen Observatoriums bei Lindenberg herausgegeben durch dessen Direktor Dr. Richard Assmann.) Mit 13 in den Text gedruckten Abbildungen und 21 Tafeln. 1 Bl., XXXIII, 9 S., 1 Bl., 119 S., 2 Bl. und 21 Tafeln. gr. 4°. 1910. Kommissionsverlag. ℳ 10,—.

———, siehe auch Assmann und Berson, Wissenschaftliche Luftfahrten, — Ergebnisse aus dem aeronautischen Observatorium Lindenberg.

Bertlingii, Ernesti Augusti, Epistola ad eminentissimum cardinalem Angelum Mariam Quirinum, biblioth. vaticanae praefectum, episcopum Brixianum cet. In qua exponitur controversia de indulgentiis: de transitu Rothfischeri ad ecclesiam Lutheranam: et dissensu in doctrina de justificatione, appendix agit de hodiernis controversiis Gallicanis. 48 S. 4°. 1753. Vergriffen. ℳ —,35.

Bertram, W., Exkursionsflora des Herzogtums Braunschweig mit Einschluß des ganzen Harzes. 5. Auflage, durchgesehen, unter besonderer Berücksichtigung der pflanzenbiologischen Verhältnisse erweitert und herausgegeben von Franz Kretzer. XXXI, 452 S. 8°. 1908. ℳ 6,—, in Lnwdbd. ℳ 6,50.

1. Aufl. 1876; 2. Aufl. 1881; 3. Aufl. 1885; 4. Aufl. 1894.

Berzelius, siehe „Aus B's. u. Magnus' Briefwechsel", — und Portraits.

Bessel-Hagen, F., siehe Sammlungen, Die anthropologischen, IV.

Besuch, Ein freundschaftlicher, im Trauerhause. Aus dem Englischen übersetzt. Achte Auflage. 88 S. gr. 12°. (London 1803.) 1806. Vergriffen. ℳ —,75.

Bethmann, Hugo, Ingenieur und Lehrer für Maschinenbau, Die Hebezeuge. Elemente der Hebezeuge, Flaschenzüge, Winden und Krane, mit besonderer Berücksichtigung des elektrischen Antriebes. Ein Handbuch für Entwurf, Konstruktion und Gewichtsbestimmung. Für Schule und Praxis bearbeitet. 2. verbesserte und vermehrte Auflage. Mit 1077 Abbildungen im Text und auf 16 Tafeln, sowie 119 Tabellen. XVI, 710 S., 16 Tafeln. gr. 8°. 1908. ℳ 18,—, in Lnwdbd. ℳ 20,—.

1. Aufl. 1903.

Betrachtung über den jetzigen Krieg und die Ursachen seiner falschen Beurtheilung, siehe [v. d. Knesebeck, Carl Friedrich].

Betrachtungen, Freimüthige, über die neuen preußischen Anordnungen in geistlichen Sachen. 8°. 1791. Vergriffen. ℳ —,50.

——, **Humoristische.** 8°. 1805. Vergriffen. ℳ 1,50.

—— über den Aufstand der Braunschweiger und den gewünschten endlichen Regierungs-Antritt Sr. Durchlaucht des Herzogs Wilhelm von Braunschweig-Oels aus dem Standpunkte des Naturrechts, des positiven Staatsrechts und der Politik. 19 S. gr. 8°. 1830. ℳ —,50.

—— **über den Feldzug des Generals Bourgoyne in Canada und Neu-York. In einem Schreiben an denselben. Aus dem Englischen übersetzt.** 1 Bl., 46 S. gr. 8°. 1780. Vergriffen. ℳ —,35.

—— **über die französische Revolution, siehe Gentz, Friedrich v.**

Beurtheilung der vertrauten Briefe, die Religion betreffend, siehe [Schulz, Johann Heinrich].

Beweis, Unumstößlicher, daß Kleuker u. s. w., siehe [Tiefstrunk, Johann Heinrich].

Beyssell, Dr., **Die Kegelschnitte. Ein Leitfaden für Gewerbeschulen und das gewerbliche Leben. Mit Holzstichen.** VIII, 82 S. gr. 8°. 1862. ℳ 1,20.

Bezold, Wilhelm v., Gesammelte Abhandlungen aus den Gebieten der Meteorologie und des Erdmagnetismus. In Gemeinschaft mit A. Coym herausgegeben vom Verfasser. Mit 66 Abbildungen und 3 Tafeln. VIII, 448 S. Lex.-8°. 1906. ℳ 14,—, in Hlbfrzbd. ℳ 16,—.

——, Theoretische Betrachtungen über die Ergebnisse der wissenschaftlichen Luftfahrten des Deutschen Vereins zur Förderung der Luftschiffahrt in Berlin. Mit 17 Abbildungen. 31 S. gr. 4°. 1900. ℳ 1,—.
Sonder-Abdruck aus „Assmann und Berson, Wissenschaftliche Luftfahrten".

Biblia, Das ist, die heilige Schrift Altes und Neues Testaments, verdeutschet von D. Martin Luther. Zum Gebrauche der Kirchen und Schulen im Herzogthume Braunschweig und Lüneburg. gr. 8°. Vergriffen. ℳ 1,50.

Bibliothek kleinerer Originalwerke der Deutschen. 7 Bände. 8°.
1. u. 2. Band. Original-Dialogen und Erzählungen der Deutschen. 1. u. 2. Bändchen. VIII, 1 Bl., 374; VIII, 376 S. 1789, 1790. Vergriffen. ℳ 6,—.
3.—7. Band. Gemälde und Erzählungen aus dem häuslichen Leben. Von Gotthelf Wilhelm Christoph Starke. 5 Theile. 1793—1803. Vergriffen. ℳ 13,50.

Bibliothek der neueſten und beſten Romane der engliſchen Literatur. Enthaltend Werke von Capt. Marryat, Boz, Capt. Chamier, James Morier, Dr. Harriſſon (Samuel Warren), Wilſon u. A. Wohlfeile Taſchenausgabe. 129 Bände. 8°. 1837 bis 1843. Vergriffen. Je *M* 1,—.

Bd. 1—42 erſchienen in der 1. Auflage unter dem Titel: Capt. Marryat's ſämmtliche Werke, Bd. 43—82 unter dem Titel: Capt. Marryat's, Capt. Chamier's, Dr. Harriſſon's (Samuel Warren's), Wilſon's, James Morier's, Boz' u. A. Geſammelte Werke. Eine Sammlung der neueſten und ausgezeichnetſten Romane der engliſchen Literatur.

1.— 3. Bd. **Capt. Marryat's ſämmtliche Werke.**

1.—3. Bd. Willy Königs-Eigen. Aus d. Engl. von H. Roberts. 2. Aufl. 3 Thle., zuſ. 608 S. 1837.

4.— 6. „ „ 4.—6. Bd. Der Paſcha. Aus dem Engliſchen von H. Roberts. 2. Aufl. 3 Thle., zuſ. 759 S. 1837.

7.— 9. „ „ 7.—9. Bd. Frank Mildmay, der Flotten-Offizier. Aus d. Engl. von H. Roberts. 2. Aufl. 3 Thle., zuſ. 584 S. 1837.

10.—12. „ „ 10.—12. Bd. Peter Simpel. Aus d. Engliſchen von K . . . s. 3. Aufl. 3 Thle., zuſ. 664 S. 1843.

13.—15. „ „ 13.—15. Bd. Japhet, der einen Vater ſucht. Aus d. Engl. von H. Roberts. 3. Aufl. 3 Thle., zuſ. 596 S. 1843.

16.—18. „ „ 16.—18. Bd. Jakob Ehrlich. Aus d. Engliſchen von Dr. Georg Nikol. Bärmann. 2. Aufl. 3 Thle., zuſ. 604 S. 1837.

19.—21. „ „ 19.—21. Bd. Newton Forſter. Aus dem Engliſchen. 3 Thle., zuſ. 508 S. 1836.

22.—24. „ „ 22.—24. Bd. Ralph Rattlin. Aus d. Engliſchen von Dr. G. N. Bärmann. 3. Aufl. 3 Thle., zuſ. 667 S. 1844.

25.—27. „ „ 25.—27. Bd. Der Pirat und die drei Kutter. Aus dem Engl. 2. Aufl. 3 Thle., zuſ. 348 S. 1837.

28.—30. „ „ 28.—30. Bd. Mr. Midſhipman Eaſy. Aus d. Engl. von Dr. G. N. Bärmann. 3. Aufl. 3 Thle., zuſ. 533 S. 1843.

31.—33. „ „ 31.—33. Bd. Snarleyyow, der Höllenhund. Aus dem Engliſchen. 2. Aufl. 3 Thle., zuſ. 524 S. 1837.

34.—36. „ „ 34.—36. Bd. Das geſpenſtiſche Schiff, oder der fliegende Holländer. Aus d. Engl. von Dr. G. N. Bärmann. 3 Thle., zuſ. 520 S. 1837.

37.—39. „ „ 37.—39. Bd. Die Büßung, oder Ardent Troughton. Aus d. Engl. von Dr. G. N. Bärmann. 3 Thle., zuſ. 612 S. 1838.

40.—42. „ „ 40.—42. Bd. Der alte Commodore. Aus dem Engl. von Dr. G. N. Bärmann. 3 Thle., zuſ. 577 S. 1838.

[Bibliothek der neueſten und beſten Romane.]

43.—50. Bd. Dr. Harriſſon's (Samuel Warren's) Mittheilungen aus dem Tagebuche eines Arztes. Aus d. Engl. 2. Aufl., ſorgſam durchgeſehen und mit einem Vorworte begleitet von Dr. K. H. Hermes. 8 Thle. (Thl. 7 u. 8: Letzte Mittheilungen.) Zuſ. 1340 S. 1839.

51.—53. „ Capt. Frederick Chamier's Werke. 1.—3. Band. Ben Brace, der Letzte von Nelſon's Agamemnonen. Aus d. Engl. überſetzt von Dr. G. N. Bärmann. 2. Aufl. 3 Thle., zuſ. 632 S. 1839.

54.—56. „ Wilſon's Werke. 1.—3. Band. Tom Cringle's Schiffs-Tagebuch. Aus d. Engl. überſetzt von Dr. G. N. Bärmann. 3 Thle., zuſ. 676 S. 1839.

57.—62. „ Boz' (Charles Dickens') geſammelte Werke. 1.—6. Bd. Die nachgelaſſenen Papiere des Pickwick-Clubbs, enthaltend einen getreuen Bericht der Wahrnehmungen, Gefahren, Reiſen, Abenteuer und heiteren Erlebniſſe der correſpondirenden Mitglieder des Clubbs. Aus d. Engl. überſetzt von O. von Czarnowsky. Mit 6 Federzeichnungen nach Phiz. In 6 Thln., zuſ. 1224 S. 1839.

63.—65. „ „ 7.—9. Bd. Oliver Twiſt, oder die Laufbahn eines Waiſenknaben. Aus d. Engl. von Dr. A. Diezmann. 2. Aufl. Mit 3 Federzeichnungen nach Phiz. 3 Thle., zuſ. 574 S. 1839.

66.—68. „ Flotten-Capit. Frederick Chamier's geſammelte Werke. 4.—6. Bd. Jack Adams, der Meuterer. Dem Engl. nacherzählt von Dr. G. N. Bärmann. 3 Thle., zuſ. 522 S. 1839.

69.—76. „ Boz' (Charles Dickens') geſammelte Werke. 10.—17. Bd. Leben und Abenteuer des Nicolaus Nickleby. Aus dem Engl. von K. H. Hermes. Fortgeſetzt von Dr. A. Diezmann. 2. Auflage. Mit 8 Federzeichnungen nach Phiz. 8 Thle., zuſ. 1328 S. 1839.

77.— 82. „ Capt. Marryat's ſämmtliche Werke. 43.—48. Bd. Ein Tagebuch in Amerika. Aus dem Engliſchen von Dr. G. N. Bärmann. 6 Thle., zuſ. 1103 S. 1839 u. 1840.

83.— 85. „ „ 49.—51. Bd. Der arme Jack. Aus dem Engl. von Dr. G. N. Bärmann. 3 Thle., zuſ. 534 S. 1840.

86.— 87. „ „ 52.—53. Bd. Olla Podrida oder Kleinere geſammelte Schriften. Aus d. Engl. von Dr. G. N. Bärmann. 2 Thle., zuſ. 638 S. 1841.

88.— 90. „ „ 54.—56. Bd. Memoiren des Admirals Sir Sidney Smith. Aus dem Engl. von Dr. G. N. Bärmann. 3 Thle., zuſ. 752 S. 1840.

91.— 93. „ Capt. Frederick Chamier's ſämmtliche Werke. 7.—9. Bd. Schiff Püſterich. Aus dem Engl. von Dr. G. N. Bärmann. 3 Thle., zuſ. 557 S. 1840.

[Bibliothek der neuesten und besten Romane.]

94.—105. Bd. Boz' (Charles Dickens') sämmtliche Werke.
18.—29. Bd. Herrn Humphrey's Wanduhr. Aus d. Engl. von Otto von Czarnowsky. Mit Radirungen nach Cattermole und Browne. 1. bis 12. Thl., zus. 1801 S. 1840—1841.

106.—108. „ Capt. Marryat's sämmtliche Werke.
57.—59. Bd. Joseph Rushbrook, oder Der Wilddieb. Aus d. Engl. von Dr. G. N. Bärmann. 3 Thle., zus. 484 S. 1841.

109.—111. „ Capt. Chamier's sämmtliche Werke.
10.—12. Bd. Tom Bowling, der Glücksschiffer. Aus dem Engl. von Dr. G. N. Bärmann. 3 Thle., zus. 597 S. 1841.

112.—113. „ Boz' (Charles Dickens') sämmtliche Werke.
30. u. 31. Bd. Herrn Humphrey's Wanduhr. Aus dem Englischen von Otto von Czarnowsky. 13. u. 14. Thl. (Schluß), zus. 284 S. 1841.

114.—116. „ „ 32.—34. Bd. Pic-Nic-Blätter. Aus d. Engl. von Amalie Winter. Mit Radirungen nach George Cruikshank. 3 Thle., zus. 787 S. 1841.

117.—119. „ F. Chamier's sämmtliche Werke.
13.—15. Bd. Leidenschaft und Grundsatz. Aus dem Engl. von Dr. G. N. Bärmann. 3 Thle., zus. 645 S. 1842—1843.

120.—122. „ Wilson's sämmtliche Werke.
4.—6. Bd. Der Mücke Kreuzfahrt. Dem Engl. nachgeschildert von Dr. G. N. Bärmann. 3 Thle., zus. 592 S. 1842.

123.—125. „ Boz' (Charles Dickens') sämmtliche Werke.
35.—37. Bd. Amerika. Aus dem Engl. von Otto von Czarnowsky. 3 Thle., zus. 393 S. 1843.

126.—128. „ Capt. Marryat's sämmtliche Werke.
60.—62. Bd. Percival, der Bastard. Aus d. Engl. von Dr. G. N. Bärmann. 3 Thle., zus. 514 S. 1843.

129. „ Boz' (Charles Dickens') sämmtliche Werke.
38. Bd. Das Leben und die Abenteuer des Martin Chuzzlewit. Aus d. Engl. von Otto von Czarnowsky. Mit 2 Stahlradirungen nach Phiz. 1. Thl. 158 S. 1843.

Bibliothek auserwählter neuer Romane des Auslandes. Neue Folge der Bibliothek der neuesten und besten Romane der englischen Literatur. Wohlfeile Taschenausgabe. 13 Bändchen. 8°. 1843—46.

Vergriffen. Je ℳ 1,—.

1.— 3. Bd. H. C. Andersen's gesammelte Schriften. Herausgegeben von L. Rohrdantz. 1.—3. Bd. Eines Dichters Bazar. 3 Thle., zus. 533 S. 2. Ausg. 1846.

4.— 6. „ Capt. Marryat's sämmtliche Werke. 63.—65. Bd. Herrn Violet's Reisen und Abenteuer in Californien, Sonora und West-Texas. Aus dem Engl. von Dr. G. N. Bärmann. 3 Thle., zus. 624 S. 1844

[Bibliothek auserwählter neuer Romane des Auslandes.]

7.— 8. Bd. H. C. Anderſen's geſammelte Schriften. Herausgegeben von L. Rohrdantz. 4. u. 5. Bd. Der Improviſator. 2 Thle., zuſ. 465 S. 1846.

9.—10. „ Capt. Marryat's ſämmtliche Werke. 66. u. 67 Bd. Die Miſſion, oder Scenen in Afrika. Für die Jugend geſchildert. Aus d. Engl. von Dr. G. N. Bärmann. Mit 2 Stahlſtichen. 2 Thle., zuſ. 432 S. 1846.

11.—13. „ H. C. Anderſen's geſammelte Schriften. Herausgegeben von L. Rohrdantz. 6.—8. Bd. Nur ein Geiger. 3 Thle., zuſ. 435 S. 1846.

Bibra, Dr. med. et phil. Freih. Ernſt v., Chemiſche Fragmente über die Leber und die Galle. 1 Bl., IV, 194 S. 8°. 1849. *M* 4,—.

Biedermann, Prof. Dr. Rud., ſiehe Bericht über die wiſſenſchaftlichen Apparate, — Jahrbuch, technisch-chemisches, — Muspratt's Chemie.

Biehringer, Prof. Dr. Joachim, Einführung in die Stöchiometrie oder die Lehre von der quantitativen Zuſammenſetzung der Körper und ihren mit dieſer zuſammenhängenden Eigenſchaften. Mit Rechenbeiſpielen. Für Studierende und Chemiker. Mit 18 Abbild. u. 1 Taf. XVIII, 498 S. gr. 8°. 1900. *M* 9,—, in Lnwdbd. *M* 10,—.

Bjerknes, V., Die Kraftfelder, ſiehe Die Wiſſenſchaft, Heft 28.

Biermann, Dr., Auswahl ärztlicher Gutachten über praktiſch wichtige Fälle der Seelenſtörungen, mit beſonderer Rückſicht auf die noſologiſche Claſſification derſelben. gr. 8°. 1832.

Vergriffen. *M* 2,—.

———, Wie unterſcheidet ſich die gewöhnliche Herbſtbrechruhr (Europäiſche Cholera) von der Indiſchen Cholera morbus? Ein diagnoſtiſcher Verſuch. 23 S. gr. 8°. 1831. *M* —,50.

Biermann, Prof. Dr. Otto, Vorleſungen über mathematiſche Näherungsmethoden. Mit 35 Abbildungen. X, 227 S. gr. 8°. 1905. *M* 8,—, in Lnwdbd. *M* 9,—.

Binzer, Dr. A., Die letzte Schrift des Herrn Conferenzraths und Ritters von Schmidt-Phiſeldek „über die neuerlichen Aufregungen in den Herzogthümern Schleswig und Holſtein, Kopenhagen 1830", ſatzweiſe geprüft. 52 S. gr. 8°. 1831.

Birnbaum, Dr. E. und Prof. Dr. K., Die Torf-Induſtrie und die Moor-Cultur. Eine Beſprechung der Grundlagen für die rationelle Benutzung des Torfes, ſowie für die Urbarmachung von Moorflächen. Mit zahlreichen Holzſtichen. X, 278 S. gr. 8°. 1880. *M* 6,80.

Siehe auch Otto-Birnbaum, Landwirthſchaftliche Gewerbe, 7. Aufl., XI. Thl.

Birnbaum, Prof. Dr. Karl, Das Brotbacken. Eine Besprechung der Grundlagen für den rationellen Betrieb des Bäckergewerbes. Mit zahlreichen Holzstichen im Text und 2 Holzschnitt-Tafeln. IX, 331 S. gr. 8°. 1878. *M* 8,40.

Siehe auch Otto-Birnbaum, Landwirthschaftliche Gewerbe, 7. Aufl., VIII. Thl. Auch in einer russischen Ausgabe erschienen.

———, Generalregister, siehe Otto-Birnbaum, Landwirthschaftliche Gewerbe, 7. Aufl.

———, Kurzes Lehrbuch der landwirthschaftlichen Gewerbe. Chemische Technologie landwirthschaftlicher Producte. Drei Bände. Mit Holzstichen und Tafeln. gr. 8°.

I. Band. Die Fabrikation der Stärke, des Dextrins, des Stärkezuckers, der Zuckercouleur, das Brotbacken und die Rübenzuckerindustrie. 1. u. 2. Lieferung. XVI, 512 S. 1886 u. 1887. *M* 10,—.

Zugleich als 8. Auflage von Dr. Friedr. Jul. Otto's Lehrbuch der rationellen Praxis der landwirthschaftlichen Gewerbe. Infolge Ablebens des Verfassers nicht fortgeführt.

———, Löthrohrbuch. Anleitung zur Benutzung des sogenannten trockenen Weges bei chemischen Analysen. Mit Holzstichen. XI, 69 S. gr. 8°. 1872. *M* 1,50.

———, Kurzes erläuterndes Wörterbuch zu Otto-Birnbaum's Lehrbuch der landwirthschaftlichen Gewerbe, 7. Aufl., und zu den in Einzelausgaben erschienenen Theilen desselben. Mit 77 Holzstichen. VIII, 181 S. gr. 8°. 1881. *M* 4,80.

Siehe auch Otto-Birnbaum, Landwirthschaftliche Gewerbe, 7. Aufl., XIV. Thl.

———, siehe auch Handbuch der chemischen Technologie, — Otto-Birnbaum, Lehrbuch der landwirthschaftlichen Gewerbe, 7. Aufl.

Bischoff, C. A., Materialien der Stereochemie, in Form von Jahresberichten bearbeitet. gr. 8°.

I. Band. 1894—1898. Mit systematischem Inhaltsverzeichniss für 1894—1902. 1 Bl., CXXXVI, 840 S. 1904.

II. Band. 1899—1902. Mit alphabetischem Sachregister für 1894 bis 1902. 1 Bl., S. 841—1977. 1904.

Preis für beide Bände zusammen *M* 90,—.

———, siehe auch Jahrbuch der Chemie.

Bischoff, M., Des Schiffbauers Taschenbuch. Mit 48 Holzstichen und 3 Titelbildern. XII, 459 S. 8°. 1867. *M* 7,—.

Bischoff, Th., siehe Vorträge, Wissenschaftliche, gehalten zu München im Winter 1858.

Bischoff, Prof. Dr. Th. Ludw. Wilh., Entwicklungsgeschichte des Hunde-Eies. Mit 15 Steintafeln. V, 135 S. gr. 4°. 1845. *M* 15,—.

[Bischoff, Prof. Dr. Th. Ludw. Wilh.]

———, Entwicklungsgeschichte des Kaninchen-Eies. Gekrönte Preisschrift, ausgesetzt von der physikalisch-mathematischen Klasse der Königl. Preussischen Akademie der Wissenschaften im Jahre 1840. Mit 16 Steintafeln. X, 154 S. gr. 4°. 1842. ℳ 18,—.

———, Ueber Mißbildungen nebst einer Einleitung über die Literatur-Geschichte der Entwicklungs-Geschichte. 71 S. gr. 8°. 1843. ℳ 1,50.
Sonder-Abdruck aus dem „Handwörterbuch der Physiologie. I. Band."

Bitte, Dringende, und Vorstellung der sämmtlichen Einwohner Berlins an die beyden Stadtpräsidenten Philippi und Eisenhart, der großen Theuerung vorzubeugen. 8°. 1791. Vergriffen. ℳ —,60.

———, Dringende, und Vorstellungen der Landleute. Ein Nachtrag zur ersten Bitte meines Bruders. 47 S. 8°. 1792. Vergriffen. ℳ —,50.
Bildet eine Ergänzung zur voraufgehenden Schrift.

Bitter, C. H., Königl. Preuss. Staatsminister, Die Reform der Oper durch Gluck und R. Wagner's Kunstwerk der Zukunft. IX, 339 S. gr. 8°. 1884. ℳ 10,—, in Lnwdbd. ℳ 11,—.

Bivouaks, Ueber, u. s. w., siehe St., E. v.

Blasius, Prof. J. H., Fauna der Wirbelthiere Deutschlands und der angrenzenden Länder von Mitteleuropa. 1. Band. Säugethiere. Mit 290 Holzstichen. VI, 549 S. gr. 8°. 1857. ℳ 8,—.
Nicht fortgesetzt.

[———], Die brennende Frage der Zeit. Der Standpunkt der Zionswächter im Kampfe gegen die Naturforscher. 16 S. gr. 8°. 1858. ℳ —,38.

———, siehe auch Keyserling und Blasius, Die Wirbelthiere Europas, — Michelet, Das Insekt.

Blasius, R., siehe Abhandlungen aus den Gebieten der Mathematik usw. — Festschrift der Carolo-Wilhelmina.

Blasius, Dr. Wilhelm, Die faunistische Litteratur Braunschweigs und der Nachbargebiete mit Einschluss des ganzen Harzes. 239 S. gr. 8°. 1891. ℳ 4,—.

———, siehe auch Abhandlungen aus den Gebieten der Mathematik usw., — Beiträge zur Anthropologie Braunschweigs, — Bericht über die XX. Versammlung der deutschen Ornithologen-Gesellschaft, — Festschrift der Carolo-Wilhelmina.

Blatt, Das, für Schulen, das ist Sammlung aller Kenntnisse, die jeder Mensch haben und wozu der Grund in Schulen gelegt werden muß. Eine Wochenschrift. Erster und zweyter Band. 8°. 1792. 1793.
Vergriffen. ℳ 2,25.

Blätter aus dem africanischen Reise-Tagebuche einer Dame, siehe S., M. v.

—— aus dem Tagebuche Ihrer Majestät der Königin Victoria u. s. w., siehe Victoria.

Bleisch, C., siehe Post's chemisch-technische Analyse.

Blick, Ein, auf die gegenwärtige Gestaltung Sachsens in Beziehung auf Staat, Kirche und Wissenschaft. (Mit einem Vorwort von F. L. Jahn.) 24 S. gr. 8°. 1831. *M* —,50.

Blind, Prof. Dr. August, siehe Klein, Lehrbuch der Erdkunde.

Block, Georg Wilhelm, Die Fehler der Philosophie mit ihren Ursachen und Heilmitteln dargestellt. IV, 160 S. gr. 8°. 1804. *M* 1,50.

——, Neue Grundlegung zur Philosophie der Sitten, mit beständiger Rücksicht auf die Kantische. XXIII, 343 S. gr. 8°. 1802. Vergriffen. *M* 3,—.

——, Neue Grundlegung zur Theorie der Heilkunde. XXV, 254 S. gr. 8°. 1803. Vergriffen. *M* 2,50.

Blum, Wilhelm, Natürliche und künstliche Mineralwasser. Mit 17 Holzstichen. VI, 50 S. u. 7 Tab. gr. 8°. 1853. *M* 2,—.
Sonder-Abdruck aus dem „Handwörterbuch der Chemie".

Blumenhagen, W., Neuer Novellenkranz. 1. und 2. Band. 8°. 1829 u. 1830. Vergriffen. *M* 12,—.

Blumhof, J. G. L., Bibliotheca Ferri seu Collectio librorum scriptorumque de ferro tractantium, systematice completa. In usum officinae ferrariae peritorum, technologorum, literatorumque. Vollständige systematische Literatur vom Eisen, in mineralogischer, chemischer, technologischer, ökonomischer, cameralistischer und medicinischer Rücksicht. Für Eisenhüttenkundige, Technologen und Litteratoren. XVIII, 272 S. gr. 8°. 1803. Vergriffen. *M* 2,50.

Bluntschli, J. C., siehe Vorträge, Wissenschaftliche, gehalten zu München im Winter 1858.

Bock, Dr. Joh., siehe Jahresbericht der Zuckerfabrikation.

Boecker, Dr. F. W., Ueber eine Ursache des Branntweingenusses, als Anmerkung zu Liebig's Thierchemie, S. 216 und 217, nebst Mitteln zur Hebung derselben, und gerichtlich-medicinische Beurtheilung der in der Trunkenheit verübten gesetzwidrigen Handlungen. X, 146 S. gr. 8°. 1845. *M* 2,50.

Bode, Wilhelm, Studien zur Geschichte der holländischen Malerei. Mit Facsimiles der Künstlerinschriften. XI, 646 S. gr. 8°. 1883. Vergriffen. *M* 15,—, in Lnwdbd. *M* 16,—.

Bode, Dr. W. J. L., Beitrag zu der Geschichte der Feudalstände im Herzogthum Braunschweig und ihres Verhältnisses zu dem Fürsten und dem Volke, veranlaßt durch die Schrift des Herrn v. Grone: „Geschichte der corporativen Verfassung des braunschweigischen Ritterstandes, nebst Vorschlägen zu ihrer Reorganisation". IV, 83 S. gr. 8°. 1843. ℳ 1,50.

——, Beiträge zu der Geschichte der Feudalstände im Herzogthum Braunschweig. 2. Heft. Die Aufhebung der Feudalstände und die Herstellung einer, die Gesammtheit der Staatsgenossen vertretenden Ständeversammlung betreffend ꝛc. 148 S. gr. 8°. 1843. Vergriffen. ℳ 2,—.

——, Beiträge zu der Geschichte des Herzogthums Braunschweig. I. Beitrag: Das Grundsteuer-System des Herzogthums Braunschweig geschichtlich verfolgt und erläutert. IV, 187 S. und 1 Tabelle. gr. 8°. 1824. Vergriffen. ℳ 2,—.

——, Der Elm mit seiner Umgebung und seinen Denkmälern der Vorzeit. Mit 1 Karte. 8°. 1846. Vergriffen. ℳ —,50.

——, Das ältere Münzwesen der Staaten und Städte Niedersachsens, in Hinsicht auf die dem Geschichtsfreunde, Richter und Münzsammler besonders wichtige Kunde der Werthsverhältnisse in den verschiedenen Rechnungs- und geprägten Münzen. Auf Urkunden und archivalische Nachrichten gestützt. Mit 10 Münztafeln, vom Bibliothekar Dr. Schönemann zu Wolfenbüttel erläutert. XVI, 218 S. gr. 8°. 1847. Vergriffen. ℳ 6,—.

Bodenstedt, F., siehe **Vorträge**, Wissenschaftliche, gehalten zu München im Winter 1858.

Bodländer, G., siehe Abhandlungen aus den Gebieten der Mathematik usw., — Jahrbuch der Chemie, — Jahresbericht über die Fortschritte der Chemie.

Bodungen, v., Bürgermeister zu Münden, Untersuchungen über den Entwurf eines Staats-Grundgesetzes für das Königreich Hannover, wie solcher von Seiten der Landesherrlichen Commissarien zur vorläufigen Berathung vorgelegt worden ist. IV, 78 S. 4°. 1832. ℳ 2,50.

(Zugleich als Ergänzungsschrift zu den Verhandlungen über die öffentlichen Angelegenheiten des Königreichs Hannover und des Herzogthums Braunschweig. Herausgegeben von E. P. Gans, I. Band.)

Bohlmann, Robert, Die Apotheken der Stadt Braunschweig, siehe: Aus dem Pharmazeutischen Institut der Carolo-Wilhelmina.

Böhmer's Principia juris, siehe **Hagemann**, Einleitung.

Boehmii, Joh. Gotlob, Inter arcades Crisenii Beroensis poëmata. XII, 106 S. kl. 4°. 1757. Vergriffen. ℳ 1,50.

Bohr, Chr., siehe Handbuch der Physiologie des Menschen.

Bohusz, Stanislas Sestrenecwicz de, Histoire de la Tauride. 2 vols. IV, 395; IV, 368 S. gr. 8°. 1800. Vergriffen. ℳ 6,—.

Boileau, siehe Auszüge aus den französischen Classikern.

Bois-Reymond, Estelle du, siehe Tyndall, Fragmente aus den Naturwissenschaften, — Tyndall, Fragmente Neue Folge.

Bois-Reymond, R. du, siehe Handbuch der Physiologie des Menschen.

Boiste, P. C. V, et V. J. T. **Bastien,** Dictionnaire universel de la langue française. Extrait comparé des dictionnaires anciens et modernes; ou manuel d'orthographie, de néologie et de géographie. Enrichi de la prosodie, de la prononciation, de la traduction des mots en allemand, des principaux régimes des verbes, des adjectifs et des adverbes, et enfin d'un abrégé de la grammaire française selon l'ancienne et la nouvelle théorie grammaticale, par l'abbé Pierrard. 2 tomes. gr. 8°. 1802 u. 1803. Vergriffen. ℳ 6,—.

Bokemüller, siehe Post's chemisch-technische Analyse.

Bolley, Prof. Dr. P. A., Der Mist, seine chemische Zusammensetzung, seine Wirkung als Düngemittel und seine Zubereitungsweise. Für deutsche Landwirthe bearbeitet nach dem Plane von J. Girardin's Vorlesungen über diesen Gegenstand, gehalten an der Landwirthschaftsschule zu Rouen. X, 142 S. 8°. 1846. ℳ 1,50.

———, Gasbeleuchtung, siehe Handbuch der chemischen Technologie, Lfg. 3.

———, Handbuch der chemischen Technologie, siehe Handbuch.

———, Chemische Verarbeitung der Pflanzen- und Thierfasern, siehe Handbuch der chemischen Technologie, Lfg. 11. 18. — Vergl. auch Theerfarbstoffe, Die.

———, Die chemische Technologie des Wassers, siehe Handbuch der chemischen Technologie, Lfg. 1.

Bollmann, Karl, siehe Zippel, Ausländische Kulturpflanzen, — Zippel und Bollmann, Repräsentanten einheimischer Pflanzenfamilien.

Bolte, Dr. F., Direktor der Navigationsschule zu Hamburg, Leitfaden für den Unterricht in der Physik. Zum Gebrauch an Navigationsschulen. 2. umgearbeitete und vermehrte Auflage. Mit 239 Abbildungen. XV, 136 S. gr. 8°. 1907.

1. Aufl. 1903. ℳ 2,20, in Lnwdbd. ℳ 2,40.

Borgmann, Dr. Eugen, siehe Pasteur, Der Essig.

Bornemann, Dr. Felix, siehe Jahresbericht der Landwirtschaft.

Bornhardt, W., siehe Beiträge zur Geologie.

Borns, Max, siehe Wilson, Die Dampfkessel.

Börnstein, Prof. Dr. R., Leitfaden der Wetterkunde. Gemeinverständlich bearbeitet. 2. umgearbeitete und vermehrte Auflage. Mit 61 Abbildungen und 22 Tafeln. XI, 231 S. gr. 8°. 1906.
M 6,—, in Lnwdbd. *M* 6,80.
1. Auflage 1901.

———, siehe auch Assmann und Berson, Wissenschaftliche Luftfahrten, — Fortschritte der Physik.

Bornträger, A., siehe Jahresbericht über die Fortschritte der Chemie.

Boruttau, H., siehe Handbuch der Physiologie des Menschen.

Bose, Emil, siehe Walker, Elementare anorganische Chemie.

Bosse, R., Darstellung des staatswirthschaftlichen Zustandes in den deutschen Bundesstaaten auf seinen geschichtlichen Grundlagen und nach seiner Beurkundung bei der Bundesversammlung und den Landtagen. XII, 652 S. gr. 8°. 1820. Vergriffen. *M* 7,50.

Bosse, Raoul, Esquisse de la statistique générale et particulière du royaume de Westphalie. VIII, 280 S. 8°. 1808.
Vergriffen. *M* 4,—.

———, Uebersicht der französischen Staatswirthschaft bis zum Finanzplan für 1806. Zwei Theile. gr. 8°. 1806. Vergriffen. *M* 5,—.

Bothe, Dr. Ferdinand, Physikalisches Repetitorium oder die wichtigsten Sätze der elementaren Physik. Zum Zwecke erleichterter Wiederholung übersichtlich zusammengestellt. 3. umgearbeitete und vervollständigte Auflage. XVI, 202 S. u. 1 Tabelle. gr. 8°. 1877.
1. Aufl. 1860; 2. Aufl. 1871. *M* 3,40.

Bothe, Frid. Henr., Specimen novae editionis Plauti criticae et exegeticae. 32 S. gr. 8°. 1797. Vergriffen. *M* —,25.

Böttger, Prof. Dr. H., Lehrbuch der Chemie zum Gebrauch bei chemischen Vorlesungen, beim Unterricht in höheren Lehranstalten, sowie zum Selbstunterricht. Mit 85 Abbildungen und 1 Tafel. XIV, 703 S. gr. 8°. 1902. *M* 6,—, in Lnwdbd. *M* 6,50.
Durch Nachträge ergänzter Sonder-Abdruck von Schoedler's Buch der Natur. 23. Auflage, Bd. II, 1.

———, siehe auch Schoedler's Buch der Natur, — Schwalbe, Grundriß der Astronomie, — Grundriß der Mineralogie.

Bouilly, J. N., Contes offerts aux enfans de France. Nouvelle édition. VI, 173 S. 24°. 1852. *M* —,75.

Boz (Charles Dickens), Gesammelte Werke. 38 Bände. kl. 8°. 1839 bis 1843. Vergriffen. Jeder Band ℳ 1,—.

1.— 6. Band. Die nachgelassenen Papiere des Pickwick-Clubbs, enthaltend einen getreuen Bericht der Wahrnehmungen, Gefahren, Reisen, Abenteuer und heiteren Erlebnisse der correspondirenden Mitglieder des Clubbs. Aus dem Englischen übersetzt von O. v. Czarnowsky. Mit 6 Federzeichnungen nach Phiz. In 6 Theilen, zus. 1224 S. 1839.

7.— 9. „ Oliver Twist, oder die Laufbahn eines Waisenknaben. Aus dem Englischen von Dr. A. Diezmann. 2. Aufl. Mit 3 Federzeichnungen nach Phiz. 3 Theile. 187; 191; 196 S. 1839.

10.—17. „ Leben und Abenteuer des Nicolaus Nickleby. Aus dem Englischen von K. H. Hermes. Fortgesetzt von Dr. A. Diezmann. 2. Aufl. Mit 8 Federzeichnungen nach Phiz. 8 Theile, zus. 1328 S. 1839.

18.—31. „ Herrn Humphrey's Wanduhr. Aus dem Englischen von Otto v. Czarnowsky. Mit 14 Radirungen nach Cattermole und Browne. 14 Theile, zus. 2085 S. 1840—1841.

32.—34. „ Pic-Nic-Blätter. Aus dem Englischen von Amalie Winter. Mit 3 Radirungen nach George Cruikshank. 3 Thle. VIII, 259; V, 251; V, 259 S. 1841.

35.—37. „ Amerika. Aus dem Englischen von Otto v. Czarnowsky. 3 Theile. VII, 144; V, 116; V, 116 S. 1843.

38. „ Das Leben und die Abenteuer des Martin Chuzzlewit. Aus dem Englischen von Otto v. Czarnowsky. Mit 2 Stahlradirungen nach Phiz. 1. Theil. 158 S. 1843.

———, siehe auch Bibliothek der neuesten und besten Romane der englischen Literatur, Band 57—65, 69—76, 94—105, 112—116, 123—125 und 129.

Brackebusch, Fr., Erstes Rechenbuch des Kindes. Eine für die Hand der Schüler eingerichtete Sammlung von Rechenübungen zu einer gründlichen Durcharbeitung der ersten Zahlenräume nebst Aufgaben aus den vier Species mit Zahlen bis zur Million. XI, 116 S. 8°. 1868. ℳ —,50.

———, ———, Ausgabe für Lehrer mit den Auflösungen. XI, 116 u. 3 S. 8°. 1868. ℳ —,80.

Brackebusch, Hans, Der Gustav-Adolphs-Verein und ähnliche Tendenz-Vereine zu christlichen Zwecken, eine verkannte Gefahr der protestantischen Kirche. Sendschreiben an Dr. J. W. Hanne. 30 S. 8°. 1844. ℳ —,50.

Brackebusch, Johann Georg Ludewig, Vorschläge zur Sicherung der izt bestehenden Landesverfassungen teutscher Reichsländer gegen innerliche Unruhen. 62 S. 8°. 1797. Vergriffen. ℳ —,50.

Braem, Fritz, siehe Huxley, Ueber unsere Kenntniss etc.

Brandes, Otto, siehe Eger, Technologisches Wörterbuch.

Brandes, Pastor (Göttingen), Der Prediger und die Gemeinde. Festrede beim fünfundzwanzigjährigen Amtsjubiläum des Herrn Pastor Saul zu Braunschweig gehalten. 18 S. gr. 8°. 1863. ℳ —,25.

Brandl, Prof. Dr. Alois, siehe Hettner, Literaturgeschichte des achtzehnten Jahrhunderts, I. Theil.

B[räß], Carl, Reise nach dem Brocken im Jahre 1786. Zum Vergnügen und Nutzen junger Reiseliebhaber aufgesetzt. Nachgesehen und vermehrt von einem Mitreisenden. 104 S. 8°. 1786. Vergriffen. ℳ 1,—.

Brauer, Ernst A., siehe Scholl, Führer des Maschinisten.

Braun, Emil, Die Ruinen und Museen Roms. Für Reisende, Künstler und Alterthumsfreunde. IV, XXXIV, 860 S. 8°. 1854. ℳ 9,—, in Lnwdbd. ℳ 10,—.

——, The ruins and museums of Rome. A guide book for travellers, artists and lovers of antiquity. XLI, 516 S. 8°. 1854. In Lnwdbd. ℳ 9,—.

Braun-Wiesbaden, Karl, Zeitgenossen. Erzählungen, Charakteristiken und Kritiken. Gesammelte Feuilletons. In zwei Bänden. IX, 382; V, 315 S. gr. 8°. 1877. ℳ 12,—.

Brauns, Prof. Dr. C., Erscheinungen des Zeitgeistes und deren Wirksamkeit für Deutschlands Interessen, frei beurtheilt. VII, 118 S. gr. 8°. 1843. ℳ 1,50.

Brauns, Dr. D., Der obere Jura im nordwestlichen Deutschland von der oberen Grenze der Ornatenschichten bis zur Wealdbildung, mit besonderer Berücksichtigung seiner Molluskenfauna. Nebst Nachträgen zum unteren und mittleren Jura. Mit 3 Tafeln Abbildungen. X, 434 S. gr. 8°. 1874. ℳ 14,—.

——, Der untere Jura im nordwestlichen Deutschland von der Grenze der Trias bis zu den Amaltheenthonen, mit besonderer Berücksichtigung seiner Molluskenfauna. Nebst Nachträgen zum mittleren Jura. Mit 2 Tafeln Abbildungen. X, 494 S. gr. 8°. 1871. ℳ 12,—.

——, Praktisches Taschenbuch für Ingenieure und Techniker. Nach „Haslett and Hackley's book of reference and engineer's field book" deutsch bearbeitet. Mit 157 Holzstichen und vielen Tabellen. 2. durchgesehene und verbesserte Auflage. XI, 454 S. 16°. 1865. 1. Aufl. 1858. ℳ 3,—.

[Brauns, Dr. D.]

———, siehe auch Fairbairn, Die eisernen Träger, — Wallace, Darwinismus, — Tropenwelt.

Braunschweig, Geschichtliche Bedeutung der Stadt, siehe Assmann, W.

———, Festbüchlein zur Jubelfeier des tausendjährigen Bestehens der Stadt, siehe Assmann, W.

———, Festchronik zur Erinnerung an die tausendjährige Jubelfeier der Stadt, siehe Gassmann.

———, Festprolog zur Feier der tausendjährigen Gründung der Stadt, siehe Griepenkerl, Robert.

———, Geschichtsbücher der Stadt, siehe Olfen.

———, Plan von, siehe Plan.

———, Die Stadt. Ein historisch-topographisches Handbuch, siehe Schröder, Dr. H., und Dr. W. Assmann.

Braunschweigische Kirchenordnung, siehe Kirchenordnung.

Braunschweigisches Kostengesetz, siehe Kostengesetz.

Braunschweig-wolfenbüttelsches Staats- und Privatrecht, siehe du Roi.

Breisig, Fr., Theoretische Telegraphie, siehe Telegraphen- und Fernsprechtechnik in Einzeldarstellungen. VII.

Breislak, Scipio, Lehrbuch der Geologie. Nach der 2. umgearbeiteten französischen Ausgabe, mit stäter Vergleichung der ersten italiänischen, übersetzt und mit Anmerkungen begleitet von Friedrich Karl v. Strombeck. In drei Bänden. XXII, 1 Bl., 658; VIII, 703 S. u. 1 Kupfer; XII, 762 S. gr. 8°. 1819—1821.

Vergriffen. *M* 27,—.

Breithaupt, Joan Wilhelm Wolfgang, Gedächtnißpredigt auf das Absterben des durchlauchtigsten Fürsten und Hern, Hern Carls, regierenden Herzogs zu Braunschweig und Lüneburg ꝛc. Den 9. April 1780 auf höchsten Befehl gehalten. 40 S. gr. 8°. 1780. Vergriffen. *M* —,35

———, Rede vor der Confirmation im Jahre 1779. 31 S. 8°. 1779. Vergriffen. *M* —,25.

———, Heilige Reden über die gewöhnlichen Evangelien der Sonntage und vornehmsten Feste des ganzen Jahres. Drei Bände. gr. 8°. 1779—1781. Vergriffen. *M* 12,—.

———, Unterricht in der Religion, nach den Grundsätzen des wahren Christenthums. 8°. 1779. Vergriffen. *M* —,50.

Breitung, Hermann, Mathematische Geographie. Ein Lehr-, Lern- und Lesebuch. Der reiferen Jugend gewidmet. Mit Holzstichen. 2. unveränderte Auflage. VIII, 55 S. gr. 8°. 1879. *M* —,80.
1. Aufl. 1878.

Bretschneider, T., siehe Lessing, G. E.

Breusing, Hermann, Ein Westfale. Roman. In drei Bänden. VI, 207; IV, 444; IV, 176 S. 8°. 1852. *M* 10,50.

Brief, Der, Pauli an die Römer, verdeutscht von Dr. Martin Luther. Zum Gebrauch der Schulen im Herzogthum Braunschweig-Lüneburg. 46 S. 8°. (1752) 1815. Vergriffen. *M* —,10.

Brief des Herrn Starkowsky *.*..*.·. an seinen Freund und Vetter Herrn Stark zu Darmstadt, siehe [Catharina II., Kaiserin von Rußland].

Briefe einer Curländerinn, siehe [Schwartz, Sophie].

—— für Kinder, siehe [Raabe, August].

Briefwechsel der Familie von Bernheim, siehe [Frömmichen, Sophie].

Brillat-Savarin, Physiologie des Geschmacks oder physiologische Anleitung zum Studium der Tafelgenüsse. Den Pariser Gastronomen gewidmet von einem Professor. Uebersetzt und mit Anmerkungen versehen von Carl Vogt. 5. Auflage. XL, 423 S. 8°. 1888.
Vergriffen. *M* 3,—, in Hlbfrzbd. *M* 4,20.
1. Aufl. 1865; 2. Aufl. (?); 3. Aufl. 1867; 4. Aufl. 1878.

Brincken, J. von den, Ansichten über die Bewaldung der Steppen des Europäischen Russlands, mit allgemeiner Beziehung auf eine rationelle Begründung des Staatswaldwesens. Mit 2 Kupfern, 3 Karten und 1 lithographirten Tafel. V, 231 S. u. 2 Tab. gr. 4°. 1854. *M* 6,—.

Brinckmann, Dr. Justus, Holzindustrie. IV, 232 S. gr. 8°. 1875. *M* 4,40.
Autorisirter Abdruck aus dem „Amtlichen Berichte über die Wiener Weltausstellung im Jahre 1873", Heft 18.

Brinkmann, Oberlehrer Dr. Friedrich, Syntax des Französischen und Englischen in vergleichender Darstellung. gr. 8°. 2. unveränderte wohlfeile Ausgabe.
I. Band. 1906. XVIII, 628 S. *M* 5,—.
1. Aufl. 1884.
II. Band. 1906. VII, 930 S. *M* 7,—.
1. Aufl. 1885.

Brocktorff, des Cammerherrn Cai Friedrich von, in Kiel, Abgenöthigte Ehren-Rettung gegen Johann Nicolaus Blume und Consorten. XVI, 120 S. 8°. 1787. Vergriffen. *M* —,85.

[Brocktorff, Cammerherr Cai Friedrich von.]

[——], Merkwürdige Lebensgeschichte eines niedersächsischen Edelmannes, von ihm selbst verfaßt. In Briefen an seine Söhne. Ein Gegenstück zu Trenk's Leben. 2 Bände. Mit einem Titelkupfer. XII, 297; VI, 290 S. 8°. 1789. Vergriffen. ℳ 4,50.

Als Verfasser dieser Schrift wird auch Joh. Dav. Hartmann angegeben, doch scheint nach einem in Bd. II, S. 287 enthaltenen Hinweis auf die zuvor angeführte „Ehren-Rettung" die Annahme, daß Brocktorff der Verfasser sei, zutreffender zu sein.

Bronner, Prof. Dr. Paul, Lehrbuch der Essigfabrikation mit Einschluß der Holzessigfabrikation und der Darstellung der essigsauren Salze (Acetate). Mit zahlreichen Holzstichen. X, 214 S. gr. 8°. 1876. ℳ 4,80.

(Zugleich 3. Auflage von Dr. Fr. Jul. Otto's Lehrbuch der Essigfabrikation.)
Siehe auch Otto-Birnbaum, Landwirthschaftliche Gewerbe, 7. Aufl., VII. Thl.

Broesike, Dr. G., siehe Sammlungen, Die anthropologischen, V, I.

Bruchstücke über das Thema: Hannover und der Zollverein. Von einem Preußen. 1. Heft. IV, 36 S. gr. 8°. 1844. ℳ —,25.

Brückmann, Franz Hieronymus, Bemerkungen auf einer Reise nach Karlsbad. 1 Bl., 80 S. 8°. 1785. Vergriffen. ℳ —,75.

Brückmann, Urban Friederich Benedict, Abhandlung von Edelsteinen, nebst Beschreibung des sogenannten Salzthalischen Steins. 2. vermehrte Auflage. gr. 8°. 1773. Vergriffen. ℳ 2,50.

——, Gesammlete und eigene Beyträge zu seiner Abhandlung von Edelsteinen. VIII, 256 S. mit Titelkupfer. gr. 8°. 1778. Vergriffen. ℳ 1,50.

——, ——, Zwote Fortsetzung. 255 S. gr. 8°. 1783. Vergriffen. ℳ 1,50.

——, Abhandlung von dem Weltauge, oder lapide mutabili. 4°. 1777. Vergriffen. ℳ —,25.

——, Ueber den Sarder, Onyx und Sardonyx. 1 Bl., VIII, 138 S. gr. 8°. 1801. Vergriffen. ℳ 1,50.

——, Nachtrag über den Sarder, Onyx und Sardonyx. 142 S. gr. 8°. 1804. Vergriffen. ℳ 1,25.

Brühl, Prof. Dr. Jul. Wilh., Chemie der fünfgliedrigen heterocyklischen Systeme mit Kohlenstoff-, Sauerstoff-, Schwefel-, Selen- und Stickstoff-Atomen. In Gemeinschaft mit Prof. Edvard Hjelt und Adjunct Ossian Aschan. XII, 709 S. gr. 8°. 1898. ℳ 15,—, in Lnwdbd. ℳ 16,—.

Sonder-Abdruck von Roscoe-Schorlemmer's Lehrbuch der organischen Chemie, Bd. IV.

[Brühl, Prof. Dr. Jul. Wilh.]

———, Chemie der sechsgliedrigen heterocyklischen Systeme. In Gemeinschaft mit Prof. Edvard Hjelt und Adjunct Ossian Aschan. XXVII, 1320 S. gr. 8°. 1899.
M 28,—, in Lnwdbd. *M* 29,50.
Sonder-Abdruck von Roscoe-Schorlemmer's Lehrbuch d. organ. Chemie, Bd. V.

———, Die Pflanzen-Alkaloide. In Gemeinschaft mit Prof. Edvard Hjelt und Prof. Ossian Aschan. Mit eingedruckten Abbildungen, XXII, 586 S. gr. 8°. 1909. In Lnwdbd. *M* 14,—.
Sonder-Abdruck aus Roscoe-Schorlemmer's Lehrbuch d. organ. Chemie, Bd. VI.

———, siehe auch Roscoe-Schorlemmer's ausführl. Lehrbuch der Chemie und Schorlemmer, Lehrbuch der Kohlenstoffverbindungen.

Brumley, Johann Heinrich, Gedächtnißpredigt auf den hochseligen Herzog Ferdinand am sechsten Sonntage nach Trinitatis im Jahr 1792 gehalten. 36 S. gr. 8°. 1792. Vergriffen. *M* —,35.

———, Ueber die Wichtigkeit eines Jahrhunderts. Eine Predigt am Neuen-Jahrstage 1801 zu Bodenburg im Braunschweigischen gehalten. 39 S. gr. 8°. 1801. Vergriffen. *M* —,50.

———, Was muß uns bei dem Sterbefalle eines guten Fürsten angenehm und tröstlich sein? Eine Gedächtnißpredigt auf den vollendeten Herzog von Braunschweig am ersten Adventssonntage 1806 gehalten. 24 S. kl. 8°. 1807. Vergriffen. *M* —,35.

———, Wie das Andenken an den Heldentod unsers vollendeten Herzogs beschaffen seyn soll. In einer Predigt am siebenten Sonntage nach Trinitatis 1815 vorgestellt. 24 S. gr. 8°. 1815.
Vergriffen. *M* —,35.

Brunk, R. F. Ph., siehe Sophoclis Philoctetes.

Brunner, Dr. Karl, Die steinzeitliche Keramik in der Mark Brandenburg. Mit 75 Abbildungen. VII, 54 S. gr. 4°. 1898.
Sonder-Abdruck aus dem „Archiv für Anthropologie", XXV. Band, 3. Heft. *M* 5,—.

Bruns, Dr. Georg, Die Rechte des Herzoglichen Hauses Braunschweig und Lüneburg älterer Linie, gegen das Landgräfliche Haus Hessen-Homburg, auf Herausgabe des vom Herzoge Christian von Braunschweig und Lüneburg 1623 veräußerten Klosterguts Winningen, dargestellt in dem über diese Veräußerung anhängigen Rechtsstreite. VIII, 100 S. gr. 8°. 1832. *M* 1,50.

———, Die Rechtssache des der verletzten Ehrerbietung gegen Seine Durchlaucht den Herzog Carl zu Braunschweig-Lüneburg beschuldigten Freiherrn von Sierstorpff. Als Beitrag zur Geschichte der Braunschweigischen Landes- und Deutschen Bundes-Justiz, in einer Reihe von Actenstücken mit Anmerkungen herausgegeben. XII, 123 S. gr. 8°. 1830. *M* 2,—.

Bruns, Prof. Dr. Heinrich, siehe Bericht über die wissenschaftlichen Apparate.

Bruns, P. J., siehe Berchtold, Anweisung für Reisende, — Kennicot, Dissertation.

Bruns, Prof. Dr. Victor, Lehrbuch der allgemeinen Anatomie des Menschen. Nach eigenen Untersuchungen zum Gebrauche bei Vorlesungen, sowie zum Selbststudium für praktische Aerzte und Wundärzte bearbeitet. XXII, 398 S. gr. 8°. 1841. *M* 6,—.

Bryant's, Jacob, Abhandlung über den Trojanischen Krieg. Aus dem Englischen übersetzt von Georg Heinrich Noehden. X, XXX, 332 S. 8°. 1797. *M* 4,50.

Bücheler, Dr. Max, Leitfaden für den landwirthschaftlichen Brennereibetrieb. Für Praktiker leichtfaßlich geschildert. Mit 100 eingedruckten Abbildungen. XII, 302 S. gr. 8°. 1898. *M* 4,—, in Lnwdbd. *M* 4,80.

Auch in einer französischen Ausgabe erschienen.

——, siehe auch Stammer, Die Branntwein-Industrie.

Buchholz, H., siehe Klinkerfues, Astronomie.

Buchka, Prof. Dr. Karl v., siehe Calm, Die Chemie des Pyridins, — Jahresbericht über die Fortschritte der Chemie.

Buchner, Prof. Dr. Eduard, siehe Bernthsen, Kurzes Lehrbuch der organischen Chemie.

Buchner, Prof. Dr. Hans, siehe Vierteljahrsschrift für öffentliche Gesundheitspflege.

Büchner, Prof. Dr. Ph. Th., Lehrbuch der anorganischen Chemie nach den neuesten Ansichten der Wissenschaft. Mit zahlreichen Holzstichen und einer farbigen Spectraltafel. 2. verbesserte und vermehrte Auflage. XVI, 1012 S. gr. 8°. 1878. *M* 18,—.

1. Aufl. 1871—1872.

Buchstaben-Tabelle. Fol. Vergriffen. *M* —,06.

Buchstabier-Büchlein. 8°. Vergriffen. *M* 1,50.

Buchstabier-Tabelle. Fol. Vergriffen. *M* —,06.

Buchstabier- und Lesebüchlein, Neues, woraus man Anfängern, sonderlich in den Landschulen, das Buchstabieren, Lesen, Denken und Sprechen erleichtern, sie zum nützlichen Gebrauche anderer Bücher vorbereiten und zuletzt auch im Schreiben üben kann. 48 S. 8°. 1782. Vergriffen. *M* —,10.

Budde's, Wilhelm, Physikalische Aufgaben für die oberen Klassen höherer Lehranstalten nebst den Lösungen. 4. Auflage, neu bearbeitet und vermehrt von Prof. P. Johannesson. X, 158 S. gr. 8°. 1908. *M* 2,—, in Hlblnwdbd. *M* 2,40.

1. Aufl. 1888; 2. Aufl. 1894; 3. Aufl. 1899.

Budge, Prof. Julius, Ueber die Bewegung der Iris. Für Physiologen und Ärzte. Mit 3 Tafeln Abbildungen und in den Text gedruckten Holzschnitten. XI, 206 S. gr. 8°. 1855. ℳ 4,50.

Büdingen, Dr. med. Theodor, Zur Bekämpfung der Lungenschwindsucht. Streifzüge eines Arztes in das Gebiet der Strafrechtspflege. IV, 31 S. u. 1 Tab. gr. 8°. 1899. ℳ —,80.
Sonder-Abdruck aus der „Deutschen Vierteljahrsschrift für öffentliche Gesundheitspflege", Bd. XXXI, Heft 3.

Buff, Prof. Dr. Heinrich, Lehrbuch der physikalischen Mechanik. In zwei Theilen. Mit zahlreichen Holzstichen. XV, 366; XI, 520 S. gr. 8°. 1874. ℳ 21,50.

——, Zur Physik der Erde. Vorträge für Gebildete über den Einfluß der Schwere und Wärme auf die Natur der Erde. VII, 251 S. 8°. 1850. ℳ 3,50.

——, siehe auch Graham-Otto's Ausführliches Lehrbuch der Chemie, I. Bd.

——, Prof. Dr. H. **Kopp** und Prof. Dr. F. **Zamminer,** Lehrbuch der physikalischen und theoretischen Chemie. Mit Holzschnitten. 2. Auflage. Zwei Abtheilungen. gr. 8°. 1863.

1. Abtheilung. Physikalische Lehren von Prof. Dr. H. Buff, Prof. Dr. H. Kopp u. Prof. Dr. F. Zamminer. IX, 553 S. ℳ 9,—.
2. Abtheilung. Theoretische Chemie und Beziehungen zwischen chemischen und physikalischen Eigenschaften von Prof. Dr. H. Kopp. VII, 386 S. Vergriffen. ℳ 6,—.

Sonder-Ausg. von Graham-Otto's Ausführlichem Lehrbuch der Chemie, 1. Bd., 2 Aufl. 1. Aufl. 1857.

Buhle, Joannes Theophilus, De C. Corn. Taciti stilo observationes criticae adversus Joannem Hill. Praemissa epistola ad virum illustrem Joannem Joachimum Eschenburg. 60 S. gr. 8°. 1817.
Dasselbe auch unter dem Titel: ℳ 1,—.

——, Epistola ad virum illustrem Joannem Joachimum Eschenburg exeunte semestri hoc aestivo L. annos munere in collegio Carolino Brunsvicensi functum. Accedunt observationes criticae de C. Corn. Taciti stilo adversus Joannem Hill. 60 S. gr. 8. 1817. ℳ 1,—.

Bujack, Dr., siehe Sammlungen, Die anthropologischen. IV.

Bukkanier, Der, siehe [Hall, Anna Maria.]

Bülow, Eduard v., Jahrbuch der Novellen und Erzählungen. Eine Weihnachtsgabe für 1840. V, 402 S. 8°. 1840.
Vergriffen. ℳ 6,—.

——, Das neue Novellenbuch. I. Theil. XI, 343 S. 8°. 1841. ℳ 6,—.

Bülow, Gotfried Philipp v., Abhandlungen über einzelne Materien des römischen bürgerlichen Rechts. 2 Theile. gr. 8°. 1817—1819. Vergriffen: ℳ 8,25.

——, Beiträge zur Geschichte der Braunschweig-Lüneburgschen Lande und zur Kenntniß ihrer Verfassung und Verwaltung. VI, 204 S. 8°. 1829. ℳ 2,50.

——, Beiträge zur neuern Braunschweigschen Geschichte in Erinnerungen aus seinem Leben. XIX, 124 S. 8°. 1833. ℳ 2,—.

——, Erläuternde Bemerkungen über das Verfahren in Strafsachen, nach westphälischen Gesetzen. Ein Commentar über die drei Strafprozeßordnungen des Königreichs Westphalen. 3 Theile. gr. 8°. 1811 u. 1812. Vergriffen. ℳ 14,—.

——, Französisches Civilrecht in Rechtssprüchen, zur Erläuterung des Gesetzbuchs Napoleons, nach der Reihenfolge der Artikel. I. Bd. gr. 8°. 1813. Vergriffen. ℳ 6,—.

——, Mittheilungen zur Erläuterung der Braunschweigschen Geschichte und Gesetzgebung. VII, 112 S. gr. 8°. 1839. ℳ 2,—.

——, Zur Erläuterung der Landschaftsordnung des Herzogthums Braunschweig von 1820. IV, 126 S. 8°. 1831. ℳ 2,—.

——, siehe auch Beleuchtung des amtl. Verfahrens u. s. w.

Bunsen, Robert, Gasometrische Methoden. 2. umgearbeitete und vermehrte Auflage. Mit 70 Holzstichen. XI, 388 S. gr. 8°. 1877. 1. Aufl. 1857. ℳ 8,—.
Auch in einer englischen und einer französischen Ausgabe erschienen.

——, Tafeln zur Berechnung gasometrischer Analysen. Zum Gebrauche in den Laboratorien. 31 S. gr. 8°. 1857. ℳ 1,—.
Besonderer Abdruck aus Bunsen's gasometrischen Methoden.

Bunte, Hofrath Prof. Dr. H., siehe Muspratt's Chemie.

Buntrock, Dr. Arthur, siehe Gentele, Farbenfabrikation, — Handbuch der chemischen Technologie, Lfg. 63; — Textil- und Färberei-Zeitung, — Zeitschrift für Farben- und Textilchemie.

Bürde, S. G., siehe Milton, John, Verlorenes Paradies.

Burgh, James, Der Werth des Menschen. Aus dem Englischen übersetzt. Zwei Theile. XVIII, 522 S. mit Titelvignette; XX, 736 S. 8°. 1778. Vergriffen. ℳ 6,—.

Burgund, Maria von, oder Der Aufruhr von Genf, siehe [James, Georg Payne Rainsford].

Burke, Edmund, Betrachtungen über die französische Revolution, siehe Gentz, Fr. v.

Burke's, Edmund, Rechtfertigung seines politischen Lebens. Gegen einen Angriff des Herzogs von Bedford und des Grafen Lauderdale, bei Gelegenheit einer ihm verliehenen Pension. Uebersetzt mit einer Vorrede und einigen Anmerkungen von Friedrich Gentz. XXXIV, 156 S. 8°. 1796. Vergriffen. ℳ 1,50.

Burmester, G., Das gärtnerische Planzeichnen. Ein Leitfaden zum Selbstunterricht für junge Gärtner sowie zum Unterricht in Gärtnerschulen. Nebst einer Anleitung zur Ausführung von Gartenanlagen. 2. vollständig neubearbeitete Auflage. Mit 7 Tafeln. 22 S. kl. 4°. 1900. ℳ 2,—, in Lnwdbd. ℳ 2,50.

1. Auflage (unter dem Titel: Anleitung zum Planzeichnen nach der Lenné'schen Methode. Mit 10 Tafeln. 2 Bl., III, 29 S. 8°) 1867.

Buerstenbinder, Dr., siehe Jahresbericht über die Erfahrungen und Fortschritte auf dem Gesammtgebiete der Landwirthschaft.

Bury, Lady Charlotte, Memoiren einer Pairin von England zu Fox Zeiten. Aus dem Englischen übersetzt von Amalie Winter. Drei Theile. IV, 224; IV, 211; IV, 247 S. 8°. 1840. ℳ 10,50.

Buschan, Georg, siehe Zentralblatt für Anthropologie.

Büsching, D. Anton Friedrich, Untersuchung, wann und durch wen der freyen evangelisch-lutherischen Kirche die symbolischen Bücher zuerst aufgeleget worden? 62 S. 8°. 1789. Vergriffen. ℳ —,75.

Busemann, L., Naturkundliche Volksbücher. Allen Freunden der Natur gewidmet. 2 Bände. 2. wohlfeile Ausgabe. Mit 536 Holzstichen. XIV, 1 Bl., 781; XV, 822 S. gr. 8°. 1889. ℳ 10,—.

1. Aufl. (in 25 Lieferungen zu je ℳ —,60) 1885—1887.

Büttner, M. Christoph Andreas, Erläuterung der Algebra, welche sich in des Reichsfreyherrn von Wolfs Auszuge aus den Anfangsgründen aller mathematischen Wissenschaften befindet. XVI, 349 S. 8°. 1756. Vergriffen. ℳ —,75.

———, Erläuterung der Rechenkunst, Geometrie und Trigonometrie. 8°. 1754. Vergriffen. ℳ —,50.

Byron, Lord, Mazeppa, a poem. Mit Worterklärung, einer Lebensskizze des Dichters und Hinweisungen sowohl auf sein synonymisches als auch auf sein phraseologisches Handwörterbuch der englischen Zeit-, Haupt- und Eigenschaftswörter in Verbindung mit ihren angemessenen Vorwörtern von Dr. H. M. Melford. 2., verbesserte und vermehrte Auflage. XX, 69 S. 16°. 1856. ℳ —,75.

1. Aufl. 1834.

Callery und Yvan, Der Aufstand in China von seiner Entstehung bis zur Einnahme von Nanking. Aus dem Französischen von Reinhard Otto. Mit einer topographischen Originalkarte und dem Bildnisse des Thronprätendenten. VIII, 219 S. 8°. 1854. *M* 3,—.

Calm, Dr. Arthur, Die Chemie des Pyridins und seiner Derivate. Herausgegeben von Prof. Dr. Karl v. Buchka. XIX, 634 S. gr. 8°. 1889—1891. *M* 22,50.

Calvör, Henning, Acta historico-chronologico-mechanica circa metallurgiam in Hercynia superiori. Oder Historisch-chronologische Nachricht und theoretische und practische Beschreibung des Maschinenwesens, und der Hülfsmittel bey dem Bergbau auf dem Oberharze, darin insbesondere gehandelt wird von denen Maschinen und Hülfsmitteln, wodurch der Bergbau befördert wird, als von dem Markscheiden, Schacht- und Grubenbau, von Bohren und Schießen, von den Maschinen und Vorrichtungen, das gewonnene Erz zu Tage zu bringen, von den Maschinen, wodurch das Erz zu Sand gestoßen wird, oder von Puchwerken und der Pucharbeit, von den Maschinen in der Hütte, aus den Erzen Silber, Bley, Glötte und Kupfer zu schmelzen, und von der gesammten Hütten-Arbeit nacheinander, von den Münzmaschinen, das Silber fein zu brennen, und zu Geld zu vermünzen. Mit Kupfern. Zwei Theile. X, 200; IV, 316 S. Fol. 1763. Vergriffen. *M* 15,—.

——, Historische Nachricht von den unter- und gesammten oberharzigen Bergwerken. Fol. 1765. Vergriffen. *M* 4,50.

Calvörde, wie es sonst war und jetzt ist, siehe Röver, Fr.

Campan, Mme., Conseils aux jeunes filles. Ouvrage couronné par l'académie française. Nouvelle édition. 180 S. 24°. 1852. *M* —,75.

[Campe, Elisabeth, geb. Hoffmann], Zur Erinnerung an F. L. W. Meyer, den Biographen Schröder's. Lebensskizze nebst Briefen von Bürger, Forster, Göckingk, Gotter, Herder, Heyne, Schröder u. A. In 2 Theilen. 2 Bl., 340 S.; 2 Bl., 312 S. 8°. 1847. *M* 8,—.

Als Verfasser wird auch Chn. Fch. Wurm bezeichnet.

Campe, Joachim Heinrich, Neues Abeze- und Lesebuch, mit vielen schönen Bildern. 5. Auflage. 302 S. 12°. 1832. Vergriffen. *M* 3,—.

——, Abhandlung für Eltern, Erzieher und Jugendfreunde über die gefährlichste und verderblichste Jugendseuche, siehe Oest.

——, An meine Freunde. 92 S. 8°. 1787. Vergriffen. *M* —,75.

[Campe, Joachim Heinrich.]

———, Kurzer Auszug aus dem Theophron. Ein Leitfaden zu den Vorlesungen darüber. Zur allgemeinen Schul-encyklopädie gehörig. 2. Auflage. 120 S. 8°. 1798. Vergriffen. ℳ —,60.

———, Höchstnöthige Belehrung und Warnung für Jünglinge und Knaben, siehe Oest.

———, Höchstnöthige Belehrung und Warnung für junge Mädchen, siehe Oest.

———, Biblia sacra ex Sebastiani Castellionis interpretatione, in usum juventutis breviata. Specimen primum. 1 Bl., 172 S. gr. 8°. 1779. Vergriffen. ℳ —,75.

———, Petite bibliothèque des enfans. Traduite de l'allemand par l'abbé J. D. Grandmottet. 4 vols. XII, 300; 1 Bl., 237; 1 Bl., 246; 1 Bl., 250 S. 12°. 1800. Vergriffen. ℳ 6,—.

———, Geschichtliches Bilderbüchlein oder die älteste Weltgeschichte in Bildern und Versen. 5. Ausgabe. Mit 18 Kupfern. 192 S. 12°. 1830. ℳ 7,—.

———, Compendium artis vivendi ex Erasmi Roterodami libro de civilitate morum puerilium et ex Jo. Lud. Vivis Valentini introductione ad veram sapientiam concinnatum. Editio secunda. 109 S. 8°. 1797. Vergriffen. ℳ —,50.

———, Découverte de l'Amérique. Ouvrage destiné à l'instruction et à l'amusement de l'enfance et de la jeunesse, traduit de l'allemand. Faisant partie de l'encyclopédie universelle pour les écoles. 3 vols. Avec 3 cartes géogr. 3. édition, revue et corrigée. XII, 384; 1 Bl., 356; 1 Bl., 334 S. 12°. 1811. Vergriffen. ℳ 5,—.

———, Der Einsiedler von Warkworth. Eine Northumberländische Ballade aus dem Englischen. Neue Auflage. gr. 8°. 1790. Vergriffen. ℳ 1,—.

———, Die Entdeckung von Amerika. Ein Unterhaltungsbuch für Kinder und junge Leute. Nach den Anforderungen der Gegenwart umgearbeitet von Professor Dr. Adam Pfaff. In drei Theilen. 25. Auflage. Illustrirte Ausgabe. Mit Illustrationen nach Zeichnungen von Ludwig Löffler, 1 Planiglob und 5 Karten. IX, 247; IV, 306; IV, 380 S. 8°. 1882. kart. ℳ 5,50.

———, ———. Wohlfeile Ausgabe. In drei Theilen. 26. Auflage. Ohne Illustrationen. Mit 1 Planiglob, 1 Tafel und 5 Karten. VIII, 183; 232; 293 S. 8°. 1882. kart. ℳ 4,50.

Eine französische Ausgabe siehe oben u. d. T.: Découverte de l'Amérique. — Auch in einer englischen Ausgabe erschienen.

———, Étrennes pour les Enfans, traduites en partie de la Bibliothèque des Enfans. IV, 190 S. 12°. 1782. Vergriffen. ℳ —,75.

[Campe, Joachim Heinrich.]

[——], Der neue Froſch- und Mäuſekrieg. Ein Heldengedicht in drei Büchern. Erſtes Buch. Neue Auflage. VIII, 216 S. gr. 8°. (Köln) 1800. Vergriffen. ℳ 2,25.

Die erſte Auflage, von gleichem Umfang, 8°, war betitelt: Der neue Froſchmäusler. Ein Heldengedicht in drei Büchern. Erſtes Buch. (Köln) 1796.

——, Geſchichte Sandforts und Mertons. Für Kinder erzählt. Aus dem Engliſchen. Drei Bände. 12°. 2. Auflage. 1788—1809. Vergriffen. Jeder Band ℳ 2,—.

——, Geographiſches Kartenſpiel von Deutſchland; beſtehend in 500 Spielkärtchen und einer Umrißkarte nebſt Beſchreibung. 1784. Vergriffen. ℳ 1,50.

——, Kinderbibliothek. Durchgeſehen und herausgegeben von C. Michael. 13. rechtmäßige Ausgabe. Sechs Theile in einem Bande. VI, 91; VI, 110; VI, 109; III, 109; III, 55; III, 100 S. 8°. 1881. kart. ℳ 4,—.

Eine franzöſiſche Ausgabe ſiehe oben u. d. T.: Petite bibliothèque des enfans.

——, Sämmtliche Kinder- und Jugendſchriften. 4. wohlfeile Geſammtausgabe der letzten Hand in 39 Theilen mit 55, theils colorirten, theils ſchwarzen Kupfern und Karten. 8°. 1830—1836. Vergriffen. ℳ 36,—.

1. Bändchen: Neues Abeze- und Leſebuch. In der Reihe die 5. Orig.-Aufl. 302 S. 1831.
2.—7. „ Kleine Kinderbibliothek. In der Reihe die 14. Orig.-Aufl. 6 Thle. 1831.
8. „ Kleine Seelenlehre für Kinder. 9. verb. Aufl. 270 S. 1830.
9. „ Sittenbüchlein für Kinder. In der Reihe die 12. Orig.-Aufl. VI, 162 S. 1834.
10. u. 11. „ Robinſon der Jüngere. 24. Aufl. 1831.
12.—14. „ Entdeckung von Amerika. 14. Aufl. 1831.
15. „ Geſchichtliches Bilderbüchlein oder die älteſte Weltgeſchichte in Bildern und Verſen. 5. Ausg. 192 S. 1830.
16. „ Klugheitslehren für Jünglinge. In der Reihe die 8. Orig.-Aufl. VI, 154 S. 1831.
17.—28. „ Erſte Sammlung merkwürdiger Reiſebeſchreibungen. 12 Theile. In der Reihe die 7. Orig.-Aufl. 1831.
(Inhalt ſiehe unten unter „Erſte Sammlung“.)
29.—35. „ Neue Sammlung merkwürdiger Reiſebeſchreibungen. 7 Theile. In der Reihe die 5. Orig.-Aufl. 1832.
(Inhalt ſiehe unten unter „Neue Sammlung“.)
36. „ Väterlicher Rath für meine Tochter. In der Reihe die 11. Orig.-Aufl. XII, 416 S. 1832.
37. „ Theophron, oder der erfahrne Rathgeber für die unerfahrne Jugend. In der Reihe die 10. Orig.-Aufl. XV, 419 S. 1832.
38.—39. „ Neueſte Sammlung merkwürdiger Reiſebeſchreibungen, fortgeſetzt von Dr. K. H. Hermes. In 2 Bändchen. 1836.
(Inhalt ſiehe unten unter „Neueſte Sammlung“.)

[Campe, Joachim Heinrich.]

——, Klugheitslehren für Jünglinge. Aus den Briefen des Grafen von Chesterfield an seinen Sohn in einem zweckmäßigen Auszuge mit nöthigen Abänderungen. 6. Auflage nach Ausgabe letzter Hand. Mit 1 Kupfer. 208 S. 12°. 1821.
Vergriffen. ℳ 1,—.

——, Leitfaden beim kristlichen Religionsunterrichte für die sorgfältiger gebildete Jugend. Zur allgemeinen Schul-encyklopädie gehörig. 8. Auflage. 167 S. 12°. 1813. Vergriffen. ℳ —,50.

——, Petit livre de morale pour les enfans. Faisant partie de l'encyclopédie universelle pour les écoles. Traduit de l'allemand, d'après la 5. édition de l'auteur. IV, 156 S. 12°. 1799.
Vergriffen. ℳ 1,—.

——, Lieder für Kinder, aus der Kinderbibliothek, mit Melodien bei dem Klavier zu singen, von J[oh.] F[riedr.] Reichardt. 4 Sammlungen. qu. Fol. 1786. Vergriffen. ℳ 10,—.

——, Moritz, ein abgenöthigter trauriger Beitrag zur Erfahrungs-seelenkunde. 8°. 1789. Vergriffen. ℳ —,25.

——, Nachtrag und Berichtigungen zum ausübenden Theile der Preisschrift über die Reinigung und Bereicherung der Sprache. gr. 8°. 1794. Vergriffen. ℳ 1,50.

——, Väterlicher Rath für meine Tochter. Ein Gegenstück zum Theophron. Der erwachseneren weiblichen Jugend gewidmet. 13. wohlfeile Ausgabe. 1 Bl., XII, 414 S. 12°. 1872. ℳ 3,—.
Auch in einer französischen und einer holländischen Ausgabe erschienen.

——, Reise durch England und Frankreich in Briefen an einen jungen Freund in Deutschland. Aus des Verfassers neuer Sammlung von Reisebeschreibungen besonders abgedruckt. 2. Auflage. In zwei Theilen. Mit Kupfern. 416; 415 S. 8°. 1814. Vergriffen. ℳ 6,—.
(Einen Nachtrag dazu siehe unten unter „Rückreise".)

——, Allgemeine Revision des gesamten Schul- und Erziehungswesens, siehe Revision.

——, Robinson der Jüngere. Ein Lesebuch für Kinder. 113. Auflage. Wohlfeile Ausgabe. XIV, 116; II, 156 S. 8°. 1888.
Kart. ℳ 1,—, in Lnwdbd. ℳ 1,20.

[Campe, Joachim Heinrich.]

——, Robinſon der Jüngere. 117. Auflage. Ohne Illuſtrationen. XVI, 145; II, 194 S. 8°. 1894. In Lnwdbd. ℳ 1,80.

——, ——. 118. rechtmäßige Auflage. Illuſtrirte Jubiläums-Pracht-Ausgabe. Mit einem Bildnis des Verfaſſers und zahlreichen Abbildungen nach Zeichnungen von Ludwig Richter und Johs. Gehrts. Zwei Theile in einem Bande. XII, 271 S. gr. 8°. 1896. In Lnwdbd. ℳ 4,50.

——, ——. 119. rechtmäßige Auflage. Kleine illuſtrirte Ausgabe. Mit 37 Illuſtrationen in Holzſtich nach Zeichnungen von Ludwig Richter. Zwei Theile in einem Bande. XVI, 145; II, 194 S. 8°. 1897. In Lnwdbd. ℳ 2,—.

Campes Robinſon iſt zuerſt 1779—1780 in Hamburg erſchienen. Die 25. Aufl. erſchien 1833, die 50.: 1856, die 75.: 1869, die 100.: 1880.

——, Le nouveau Robinson. Traduction nouvelle, revue et corrigée par M. Lebas, Professeur à l'université de Paris. 7. édition avec un vocabulaire. 8°. 1847. ℳ 2,25, avec 7 gravures ℳ 4,50. avec 7 gravures colorées ℳ 6,—.

Vergriffen.

——, Robinson the younger. Translated from the german by John Timaeus. A new edition revised and corrected, by Charles Wagner, A. M. XII, 412 S. 8°. 1816.

Vergriffen. ℳ 3,—.

Auch in einer griechiſchen, holländiſchen, italieniſchen, lateiniſchen, lettiſchen, polniſchen, ſpaniſchen Ausgabe erſchienen.

——, Rückreiſe von Paris nach Braunſchweig. Ein Nachtrag zu der Reiſe durch England und Frankreich. Mit einem Kupfer. 227 S. 8°. 1804. Vergriffen. ℳ 2,—.

——, Sammlung einiger Erziehungsſchriften. Zwei Theile. VI, 374; IV, 316, 50 S. 8°. 1778. Vergriffen. Je ℳ 1,50.

Inhalt: I. 1. Theophrons guter Rath für ſeinen Sohn, als dieſer im Begriff war ins geſchäftige Leben zu treten. — 2. Beſchreibung einer erleichterten und angenehmen Methode die Kinder leſen zu lehren. — 3. Nöthige Erinnerung, daß die Kinder Kinder ſind, und als ſolche behandelt werden ſollten. — 4. Ueber den erſten Unterricht in der Religion. — 5. Verſuch einer leichten Entwickelung der erſten Religionsbegriffe in ſechs Geſprächen zwiſchen einer Mutter und ihrer Tochter; zur Erläuterung der vorſtehenden Abhandlung. — 6. Ein mit Anmerkungen begleiteter Auszug aus F. Baratiers merkwürdigen Nachricht von ſeinem ſehr frühzeitig gelehrten Sohne Johann Philipp Baratier. — II. 1. Beſchreibung einiger neuen pädagogiſchen Kinderſpiele, zur Erlernung fremder Sprachen, zur angenehmen Unterhaltung der Kinder, und zur Uebung ihrer Seelenkräfte. — 2. Ueber den Gebrauch der äſopiſchen Fabeln bey der Erziehung. — 3. Ueber den Ehrtrieb; ob derſelbe durch die Erziehung erweckt und geſtärkt werden müſſe oder nicht? — 4. Täglich vorkommende Fehler wider die gute Erziehung. — 5. Das Grab Emanuels von D**; von Brückner, Prediger zu Großen Vielen im Mecklenburgiſchen. — 6. Ueber das ſchädliche Frühwiſſen und Vielwiſſen der Kinder. — 7. Ein Paar lehrreiche Anekdoten von Kindern. — 8. Ueber die deutſche Rechtſchreibung von Klopſtock.

[Campe, Joachim Heinrich.]

——, Erste Sammlung merkwürdiger Reisebeschreibungen für die Jugend. Zwölf Bände mit Kupfern. In der Reihe die 7. Orig.-Auflage. 8°. 1831. Vergriffen. Herabgesetzt ℳ 13,50.

Inhalt:

1. Band. Jakob Heemskerk's und Wilhelm Barenz' nördliche Entdeckungsreise und merkwürdige Schicksale. — Merkwürdige Abenteuer vier russischer Bootsmänner auf Spitzbergen. Ein Anhang zur vorhergehenden Erzählung. — Vasko de Gama's Reise nach Ostindien, die erste, welche um Afrika herum vollführt wurde. — Traurige Schicksale der Frau Godin Desodonais auf einer Reise von Riobamba unweit Quito in Peru durch das Amazonenland. — Bonteku's Abenteuer auf einer Reise von Holland nach Ostindien.
2. „ Reise des Herausgebers von Hamburg bis in die Schweiz im Jahr 1785. 1 Bl., 254 S.
3. „ Beschreibung einer Reise um die Erdkugel, angestellt von dem Englischen Kommodore Biron i. J. 1764, u. vollendet i. J. 1766. — Desgl. von dem Brittischen Schiffsführer Samuel Walli, i. d. J. 1766, u. vollend. i. J. 1768. — Desgl. von dem Brittischen Schiffshauptmann Philipp Carteret i. J. 1766, u. vollend. i. J. 1769. — 1 Bl., IV, 226 S.
4. „ Das Anziehendste und Merkwürdigste aus Johann Carver's Reisen durch die inneren Gegenden von Nordamerika. 1 Bl., IV, 218 S.
5. „ Beschreibung einer Reise um die Erdkugel, angestellt von dem Englischen Schiffshauptmann Cook und den beiden Gelehrten Banks und Solander i. d. J. 1768—1771. IV, II, 185 S.
6. „ — — — (Beschluß). 2 Bl., IV, 222 S.
7. „ P. Brydone's Reise durch Sicilien und Malta, i. J. 1770. 1 Bl., VI, 243 S.
8. „ Reise des Herausgebers von Braunschweig nach Paris, im Heumonat 1789. 1 Bl., 242 S.
9. „ Kapitain Wilson's Schiffbruch bei den Pelju-Inseln. 1 Bl., IV, 210 S.
10. „ Le Vaillant's Reise in das Innere von Afrika, vom Vorgebirge der guten Hoffnung aus, i. d. J. 1780—1785.
11. „ — — — (Beschluß). 1 Bl., 186 S.
12. „ Herrn von Lesseps Reise durch Kamtschatka und Sibirien, i. J. 1788. VIII, 228 S.

Auch in französischen Ausgaben erschienen.

[——], Fortsetzung der Campischen Reisebeschreibungen für die Jugend. [Von E. C. Trapp.] Sechs Theile. 8°. 1794—1801. Vergriffen. ℳ 8,25.

Inhalt:

1. u. 2. Theil. Reise des Grafen von Benjowsky aus dem Englischen von neuem frei übersetzt und abgekürzt. VIII, 230; 1 Bl., 253 S. 1794 u. 1795. ℳ 2,50.

[Campe, Joachim Heinrich, Fortsetzung der Campischen Reisebeschreibungen 2c.]

3. u. 4. Theil. Neue Reise in die vereinten Staaten von Nordamerika, gemacht im Jahr 1788 von dem französischen Bürger J. P. Brissot (Warwille). VI, 249; VI, 254 S. 1796 u. 1797. ℳ 2,50.

5. u. 6. „ Vaillants zweite Reise ins Innere von Afrika. Aus dem Französischen von neuem frei übersetzt und abgekürzt. VII, 232; III, 276 S. 1799 u. 1801. ℳ 3,25.

——, Neue Sammlung merkwürdiger Reisebeschreibungen für die Jugend. Sieben Bände. Mit Kupfern. 6. Auflage. 8°. 1832 und 1847. Herabgesetzt ℳ 9,—.

Inhalt:

1. Band. Geschichte eines Schiffbruchs an der Küste von Arrakan in Ostindien, nach dem Berichte eines jungen Engländers, des Schiffslieutenants W. Mackay. — Geschichte des Schiffbruchs und der unglücklichen Gefangenschaft einer jungen Gräfinn von Burke, im Jahre 1719. — Schreiben aus Algier, von einem der ehemaligen Pflegesöhne des Herausgebers (Anton Gottlieb Böhl). — Samuel Turner's Gesandtschaftsreise an den Hof des Teschu Lama in Tibet. VI, 192 S.

2. „ Fortsetzung und Beschluß von Samuel Turner's Gesandtschaftsreise. — Reise eines Deutschen nach dem See Oneida in Nordamerika. 2 Bl., 208 S.

3. „ Geschichte eines Schiffbruchs, welchen der Englische Fähnrich Prentjes in dem Nordamerikanischen Meerbusen St. Laurenz im Jahre 1780 litt. — Hugh Boyd's Gesandtschaftsreise nach Kandi auf Zeilon. — Reise in das Land der Kaffern. Ein kurzer Auszug aus J. Barrow's Reisen durch das Innere des südlichen Afrika. VI, 182 S.

4. „ Reise durch England und Frankreich, in Briefen an einen jungen Freund in Deutschland, vom Herausgeber (1802). VIII, 240 S.

5. „ Fortsetzung und Beschluß der Reise durch England und Frankreich. 252 S.

6. „ Rückreise von Paris nach Braunschweig. — Reise in das Land der Buschmänner. Ein Auszug aus J. Barrow's Reisen durch das Innere des südlichen Afrika. IV, 188 S.

7. „ Reise von Braunschweig nach Karlsbad und durch Böhmen, in Briefen von Eduard und Karl (1805). 1 Bl., 222 S.

Vergriffen.

——, Neueste Sammlung merkwürdiger Reisebeschreibungen für die Jugend, begonnen von J. H. C. Nach einem erweiterten Plane fortgesetzt von Dr. K. H. Hermes.

1. u. 2. Bändchen. Entdeckungsreise des Capitain Roß nach den nordwestlichen Polargegenden. Ein Buch zur Unterhaltung und Belehrung für alle Stände, bearbeitet von Dr. K. H. Hermes. In zwei Bändchen. IV, X, 206 S., 1 Kupfer u. 1 Karte; V, 198 S. u. 2 Kupfer. 8°. 1836. ℳ 3,—.

[Campe, Joachim Heinrich.]

——, Kleine Seelenlehre für Kinder. Zur allgemeinen Schul-Encyklopädie gehörig. Nebst 5 Kupfertafeln. 12. verbesserte Auflage. XVI, 175 S. 12°. 1844.
Vergriffen. *M* 2,—, mit illum. Kupfern *M* 4,—.

——, Sittenbüchlein für Kinder. In der Reihe die 12. Orig.-Auflage. VI, 162 S. 12°. 1834. *M* 1,10.
Eine französische Ausgabe siehe oben u. d. T.: Petit livre de morale pour les enfans. Auch in einer lateinischen Ausgabe erschienen.

——, Theophron, oder der erfahrne Rathgeber für die unerfahrne Jugend. 12. wohlfeile Ausgabe. 1 Bl., XV, 418 S. 12°. 1872. *M* 2,50.
Einen Auszug daraus siehe Seite 58 u. d. T.: „Kurzer Auszug . . ."

——, Théophron ou le guide de la jeunesse. Ouvrage destiné à faire partie de l'Encyclopédie des Écoles. Traduit de l'allemand sur la cinquième Édition. 1 Bl., 472 S. 8°. 1798. Vergriffen. *M* 3,—.

——, Ueber Belohnungen und Strafen in pädagogischer Hinsicht. Aus dem Revisionswerke abgedruckt. 124 S. 8°. 1788.
Vergriffen. *M* —,75.

——, Ueber Empfindsamkeit und Empfindelei in pädagogischer Hinsicht. 8°. 1779. Vergriffen. *M* —,50.

——, Ueber die Erziehung durch Hauslehrer, siehe Crome.

——, Ueber die Erziehung der Jugend in den gesitteten Ständen, siehe Locke.

——, Ueber einige verkannte, wenigstens ungenützte Mittel zur Beförderung der Industrie, der Bevölkerung und des öffentlichen Wohlstandes. 8°. 1786. Vergriffen. *M* 1,85.

1. Fragment. X, 158 S.
2. Fragment. Nebst einer Beilage von Herrn Professor Stuve (Ueber die Nothwendigkeit der Anlegung öffentlicher Töchterschulen für alle Stände). 112 S.

——, Ueber die Reinigung und Bereicherung der deutschen Sprache. Eine Preisschrift. 3. verbesserte und vermehrte Ausgabe der beiden ersten Versuche. gr. 8°. 1794. Vergriffen. *M* 4,50.

——, Versuch einer genauern Bestimmung und Verdeutschung der für unsere Sprachlehre gehörigen Kunstwörter. 96 S. 8°. 1804. Vergriffen. *M* —,75.

[Campe, Joachim Heinrich.]

——, Wörterbuch der deutschen Sprache. Fünf Theile. gr. 4°. 1807—1811. Auf Druckpapier (*M* 90,—) *M* 51,—.
„ Schreibpapier *M* 120,—.
„ Velinpapier *M* 180,—.
„ „ in Fol. *M* 202,50.
Vergriffen.

Erster Theil: A—E. XXIV, 1023 S. 1807.
Zweiter „ F—K. IV, 1118 S. 1808.
Dritter „ L—R. IV, 908 S. 1809.
Vierter „ S und T. Nebst einer Beilage (Ehrenrettung dieses Wörterbuches der Deutschen Sprache. Von dem Ausarbeiter desselben Theodor Bernd). IV, 944 S. 1810.
Fünfter und letzter Theil: U—Z. IV, 980 S. 1811.

——, Wörterbuch zur Erklärung und Verdeutschung der unsrer Sprache aufgedrungenen fremden Ausdrücke. Ein Ergänzungsband zu Adelung's und Campe's Wörterbüchern. Neue (2.) stark vermehrte und durchgängig verbesserte Ausgabe. (Vorangeschickt ist S. 1—70: Grundsätze, Regeln und Grenzen der Verdeutschung. Eine von dem königlichen Gelehrtenverein zu Berlin gekrönte Preisschrift.) XIV, 673 S. gr. 4°. 1813.
Auf Druckpapier *M* 15,—.
„ Schreibpapier *M* 20,—.
„ Velinpapier *M* 30,—.
„ „ in Fol. *M* 34,50.
Vergriffen.

——, siehe auch ABC, instructif, — Auszüge aus den französischen Classikern, — Beiträge zur weitern Ausbildung der deutschen Sprache, — Journal, Braunschweigisches, — Rudolphi, Gedichte, — Schulatlas für die alte Erdbeschreibung, — Stuve, Kleine Schriften, — Trapp, Ueber den Unterricht in Sprachen.

(——), ein Lebensbild aus dem Zeitalter der Aufklärung, siehe Leyser.

(——), Portrait. Gemalt von J. H. Schröder, auf Stein gezeichnet von Gröger und Aldenrath. 1822. Vergriffen. *M* 2,—.

Capelle, J. G. C., Luther's Geisterstimme und Donnerworte an protestantische Consistorien und Geistliche bei der bevorstehenden Sekularfeier der Reformation. Aus den Papieren des aus dem Egydien-Kloster gewichenen und nach Volkmarode geflüchteten ersten protestantischen Predigers, Dr. Kruse, entlehnt. VI, 48 S. gr. 8°. (Wittenberg) 1817. Vergriffen. *M* —,75.

Caro-Berlin, Dr. N., Dr. A. **Ludwig**-Berlin und Prof. Dr. J. H. **Vogel**-Berlin, Handbuch für Acetylen in technischer und wissenschaftlicher Hinsicht. Herausgegeben von Prof. Dr. J. H. Vogel. Mit 442 Abbildungen. XIV, 880 S. gr. 8°. 1904.
M 29,—, in Lnwdbd. *M* 30,—.

Carpzov, Joh. Benedicti, Liber doctrinalis Theologiae purioris, ut illa in Academia Helmstadiensi docetur. XXIV, 693 S. 8°. 1767. Vergriffen. ℳ 3,—.

Carriere, siehe Vorträge, Wissenschaftliche, gehalten zu München 1858.

Carus, J. Victor, siehe Huxley, Zeugnisse.

Catel, Fr., Sechs Kupfer zu Wilhelm Meisters Lehrjahre von J. W. von Göthe. (Gestochen von Fr. Bolt, Cl. Kohl.) 8°. 1799. Vergriffen. ℳ 3,—.

Catel, Prof. P. H., Nouveau dictionnaire portatif, siehe Dictionnaire.

[**Catharina** II, Kaiserin von Russland], Brief des Herrn Starkowsky *** an seinen Freund und Vetter Herrn Stark zu Darmstadt. D. m. d. M. Aus dem Französischen übersetzt. 32 S. 8°. (Germanien) 1789. Vergriffen. ℳ —,25.

Celsus, Aulus Cornelius, Ueber die Arzneiwissenschaft, in acht Büchern, übersetzt und erläutert von Dr. Ed. Scheller. Zwei Theile. gr. 8°. 1846. Vergriffen. ℳ 9,—.

Erster Theil: Erstes bis viertes Buch nebst Bianconi's Briefe über Celsus. V, 304 S.

Zweiter Theil: Fünftes bis achtes Buch nebst vollständigem Register. IV, 424 S.

2. Auflage unter dem Titel:

Celsus, Aulus Cornelius, Über die Arzneiwissenschaft, in acht Büchern. Übersetzt und erklärt von Eduard Scheller. 2. Aufl. Nach der Textausgabe von Daremberg neu durchgesehen von Walther Frieboes. Mit einem Vorworte von Prof. Dr. R. Kobert zu Rostock. Mit einem Bildnis, 26 Textfiguren und 4 Tafeln. XLII, 862 S. gr. 8°. 1906. ℳ 18,—, in Hlbfrzbd. ℳ 20,—.

Chabanne, Rochon de, Glücklicherweise, siehe unter Comödien.

Chamier, Kapt. Frederick, Die Arethusa. Dem Englischen nacherzählt von Dr. G. N. Bärmann. Drei Theile. IV, 262; 264; 288 S. 8°. 1837. ℳ 10,50.

——, Banana und sein Neffe, oder: Der unglücklichste Mann der Welt. Dem Englischen nacherzählt von Dr. G. N. Bärmann. Drei Theile. 248; 223; 219 S. 8°. 1837. Vergriffen. ℳ 10,50.

——, Ben Brace, der Letzte von Nelson's Agamemnonen. Dem Englischen nacherzählt von Dr. G. N. Bärmann. Drei Theile. 264; 264; 252 S. 8°. 1836. Vergriffen. ℳ 11,25.

——, Das Leben eines Seemannes. Nach der 2. Auflage aus dem Englischen übersetzt von K. H. Jürgens. Drei Theile. XVI, 264; IV, 327; 302 S. 8°. 1835. ℳ 10,50.

[Chamier, Kapt. Frederick.]

———, Sämmtliche Werke. 1.—15. Bd. Wohlfeile Taschenausgabe in 8°, siehe Bibliothek der neuesten und besten Romane der englischen Literatur, Bd. 51—53, 66—68, 91—93, 109—111 u. 117—119.

Chansonnier françois, Nouveau, ou Choix des meilleures chansons tirées des Dîners du Vaudeville. XVIII, 1 Bl., 232 S. 12°. 1799. Vergriffen. *M* 1,—.

Charpentier, Toussaint v., Die Zinsler, Wickler, Schaben und Geistchen des systematischen Verzeichnisses der Schmetterlinge der Wiener Gegend, verglichen mit den in der Schiffermillerschen Sammlung in Wien befindlichen und von J. Hübner in seinem großen Kupferwerke abgebildeten Arten dieser Gattungen. Mit Anmerkungen versehen von J. L. Th. Fr. Zincken, genannt Sommer. XVI, 178 S. gr. 8°. 1821. Vergriffen. *M* 2,25.

Chlingensperg auf Berg, Dr. Max v., Die römischen Brandgräber bei Reichenhall in Oberbayern. Geöffnet, untersucht und beschrieben. Mit 1 Karte, 22 Tafeln Abbildungen und 2 Ansichten der Brandgräber. V, 66 S. gr. 4°. 1896. *M* 25,—.

Choralbuch für das Herzogthum Braunschweig, herausgegeben von J. C. Kelbe. qu. 4°. 1832. Vergriffen. *M* 5,—.

Choralmelodienbuch. Zum Gebrauche in Elementar- und Volksschulen. 3. Stereotyp-Ausgabe. IV, 32 S. 8°. 1862. *M* —,20.

———, siehe auch Kelbe, Joh. Christ.

Christensen, O. T., siehe Jahresbericht über die Fortschritte der Chemie.

Christus und die Vernunft, siehe [Riem, Andreas].

Chrysander, D. Wilhelm Christian Justus, Schriftmäßige Abhandlung von der Unendlichen Fürtreflichkeit der Gerechtigkeit Christi über Matth. 5, 20—26. Eure Gerechtigkeit sey denn besser, als der Schriftgelehrten und Pharisäer ꝛc. Andere und vermehrte Edition. 1 Bl., XLII, 205 S. gr. 8°. 1758. Vergriffen. *M* —,75.

———, Die Auferstehung Christi, als eine Grundveste der ganzen christlichen Religion aus Luc. 24, 13—36 vorgestellet. Nebst vollständigen Registern. VIII, XVI, 112 S. gr. 4°. 1759. Vergriffen. *M* 1,25.

Chwolson, Prof. O. D., Zwei Fragen an die Mitglieder des Deutschen Monistenbundes. VII, 31 S. 8°. 1908. *M* —,75.

———, Hegel, Haeckel, Kossuth und das zwölfte Gebot. Eine kritische Studie. 2. durchgesehene und ergänzte Auflage. V, 90 S. gr. 8°. 1908. 1. Aufl. 1906. *M* 1,60.

[Chwolson, Prof. O. D.]

———, Lehrbuch der Physik. gr. 8°.

I. Band. Einleitung — Mechanik — Einige Meßinstrumente und Meßmethoden — Die Lehre von den Gasen, Flüssigkeiten und festen Körpern. Übersetzt von H. Pflaum. Mit 412 Abbildungen. XX, 792 S. 1902. ℳ 12,—, in Hlbfrzbd. ℳ 14,—.

II. Band. Lehre vom Schall (Akustik) — Lehre von der strahlenden Energie. Übersetzt von H. Pflaum. Mit 658 Abbildungen und 3 Stereoskopbildern. XXII, 1056 S. 1904.
ℳ 18,—, in Hlbfrzbd. ℳ 20,—.

III. Band. Die Lehre von der Wärme. Übersetzt von E. Berg. Mit 259 Abbildungen. XI, 988 S. 1905.
ℳ 16,—, in Hlbfrzbd. ℳ 18,—.

IV. Band. Die Lehre von der Elektrizität. Übersetzt von H. Pflaum. 1. Hälfte. Mit 336 Abbildungen. XII, 916 S. 1908.
ℳ 16,—, in Hlbfrzbd. ℳ 18,—.

2. Abteilung des IV. Bandes in Vorbereitung.

Cicero, Marcus Tullius, Abhandlungen von der Freundschaft und vom Alter, Paradoxien der Stoiker und Traum des Scipio, übersetzt von Friedrich Karl v. Strombeck. XVI, 230 S. gr. 8°. 1830. ℳ 3,—.

———, De officiis libri tres. Ad solam priscorum exemplarium fidem recensuit, adjectisque Jo. Michaelis Heusingeri et suis adnotationibus explicatiores editurus erat Jacobus Fridericus Heusinger. gr. 8°. 1783. Vergriffen. ℳ 7,50.

———, De officiis libri tres. Ad solam priscorum exemplarium fidem recensuit adiectisque Io. Michaelis Heusingeri et suis adnotationibus explicatiores editurus erat Iacobus Fridericus Heusinger. Editionem a Conr. Heusingero, Iac. Fr. filio, curatam repetivit suisque animadversionibus auxit Car. Timoth. Zumptius. LII, 528 S. gr. 8°. 1838. ℳ 10,50.

———, De officiis libri tres. Cum selectis Io. Mich. et Iac. Frid. Heusingerorum suisque notis scholarum in usum iterum edidit Car. Timoth. Zumptius. XIV, 216 S. 8°. 1849. ℳ 2,—.

———, Rede für Sextus Roscius aus Ameria. Mit Einleitung und Commentar von Hofrath und Prof. Dr. Ed. Osenbrüggen. X, 168 S. 8°. 1844. ℳ 2,—.

———, Auserlesene Reden. Herausgegeben von F. W. Döring. 2., besonders nach Orelli's Texte verbesserte Auflage, besorgt von Dr. F. G. Schneidewin. 8°. 1834. ℳ —,75.

[Cicero, Marcus Tullius.]

——, Vom Redner, in drei Büchern. Zum Gebrauch auf Schulen, mit Anmerkungen versehen und herausgegeben von M. Joh. Chr. Friedr. Wetzel. 2., besonders nach Orelli's Texte berichtigte Auflage, besorgt von Dr. F. G. Schneidewin. 8°. 1834. ℳ 1,50.

——, siehe auch unter Encyclopädie der lateinischen Classiker.

Clar, Anton Auguſt, Abhandlung vom Beweiſe, wobey nicht nur das gemeine Recht, ſondern auch Churfürſtl. Braunſchweig-Lüneburgiſche Gerichts-Ordnungen zum Grunde geſetzet worden. 87 S., 1 Bl. 4°. 1757. Vergriffen. ℳ —,50.

Classen, Prof. Dr. A., Ausgewählte Methoden der analytischen Chemie. Unter Mitwirkung von H. Cloeren. gr. 8°.

I. Band. Mit 78 Abbildungen und 1 Spektraltafel. XX, 940 S., und Anhang (Atomgewichts-Tabellen) 8 S. 1901. In Lnwdbd. ℳ 20,—.

II. Band. Mit 133 Abbildungen und 2 Spektraltafeln. XVI, 831 S. 1903. In Lnwdbd. ℳ 20,—.

——, siehe auch Mohr, Titrirmethode, — Roscoe-Schorlemmer, Ausführliches Lehrbuch der Chemie.

Classen, Dr. August, Physiologie des Gesichtssinnes. Zum ersten Mal begründet auf Kant's Theorie der Erfahrung. XIX, 202 S. gr. 8°. 1876. ℳ 5,—.

Classen, Baupolizei-Inspector, siehe Adickes, Hinckeldeyn und Classen, Die Notwendigkeit weiträumiger Bebauung.

[**Clauer**, v.], Der Kreuzzug gegen die Franken. Eine patriotiſche Rede, welche in der Deutſchen Reichs-verſammlung gehalten werden könnte. Extra-beilage zur Geſchichte gegenwärtiger Zeit. 56 S. kl. 8°. (Germanien Im zweiten Jahre der Freiheit [1791].) Vergriffen. ℳ 1,—.

Clausius, R., Abhandlungen über die mechanische Wärmetheorie. In zwei Abtheilungen. gr. 8°. Vergriffen.

I. Abtheilung. Abhandlungen, welche die Begründung der mechanischen Wärmetheorie, nebst ihrer Anwendung auf die in die Wärmelehre gehörigen Eigenschaften der Körper und auf die Dampfmaschinentheorie enthalten; vervollständigt durch eine mathematische Einleitung und durch erläuternde Anmerkungen und Zusätze. Mit Holzstichen. XVIII, 362 S. 1864. ℳ 4,50.

[Clausius, R., Abhandlungen über die mechan. Wärmetheorie.]

II. Abtheilung. Abhandlungen über die Anwendung der mechanischen Wärmetheorie auf die elektrischen Erscheinungen, nebst einer Einleitung in die mathematische Behandlung der Elektricität, Abhandlungen über die zur Erklärung der Wärme angenommenen Molekularbewegungen und eine auf die allgemeine Theorie bezügliche Abhandlung; vervollständigt durch erläuternde Anmerkungen und Zusätze. XII, 352 S. 1867. *M* 4,50.

———, Die mechanische Behandlung der Electricität. Zugleich II. Band des Werkes „Die mechanische Wärmetheorie", 2. Auflage. XII, 352 S. gr. 8°. 1879. *M* 6,40.

———, Die mechanische Wärmetheorie. gr. 8°.

I. Band. Entwickelung der Theorie, soweit sie sich aus den beiden Hauptsätzen ableiten lässt, nebst Anwendungen. 3. umgearbeitete und vervollständigte Auflage. Mit Holzstichen. XVI, 403 S. 1887. 1. Aufl. (siehe „Abhandlungen", I. Abth.) 1864; 2. Aufl. 1876. *M* 8,—.

II. Band. Anwendung der der mechanischen Wärmetheorie zu Grunde liegenden Principien auf die Elektricität. 2. umgearbeitete und vervollständigte Auflage des unter dem Titel „Abhandlungen über die mechanische Wärmetheorie" erschienenen Buches. XII, 352 S. 1879. *M* 6,40.
1. Aufl. (siehe „Abhandlungen", II. Abth.) 1867.

III. Band. Entwickelung der besonderen Vorstellungen von der Natur der Wärme als einer Art der Bewegung. 2. umgearbeitete und vervollständigte Auflage des unter dem Titel „Abhandlungen über die mechanische Wärmetheorie" erschienenen Buches. Herausgegeben von Prof. Dr. Max Planck und Dr. Carl Pulfrich. XVI, 264 S. 1889—91. *M* 8,—.
1. Aufl. (siehe „Abhandlungen", II. Abth.) 1867.

———, Ueber den zweiten Hauptsatz der mechanischen Wärmetheorie. Ein Vortrag, gehalten in einer allgemeinen Sitzung der 41. Versammlung deutscher Naturforscher und Aerzte zu Frankfurt a. M. am 23. September 1867. IV, 17 S. gr. 8°. 1867. *M* —,40.

———, siehe auch Grove, Die Verwandtschaft der Naturkräfte.

Clauſſen, Chevalier, Der Flachsbau, ſeine nationale Bedeutung und Vortheile nebſt Anweiſung zur Bereitung von Flachsbaumwolle und zur Cultur des Flachſes. Aus dem Engliſchen. 2 Bl., 54 S. gr. 8°. 1851. *M* 1,—.

Clemen, A., Predigt am achten Sonntag nach Trinitatis 1870 in der reformirten Kirche zu Braunſchweig gehalten. 12 S. gr. 8°. 1870. *M* —,30.

Clemens XI., Bulle Constitutio Unigenitus. 23 S. (?) 1753. Vergriffen.

Cloeren, H., siehe Classen, A., Angewandte Methoden der analytischen Chemie.

Cochenhausen, E. von, siehe **Muspratt, Chemie.**

Coehn, A., siehe Jahrbuch der Chemie, — Müller-Pouillet, Physik, IV, 1.

Coglievina, Domenico, Centigrad-Photometer. Neues optisches Instrument zur directen Bestimmung der Intensität jeder beliebigen Lichtquelle mit der Angabe in Graden. Mit 3 Tafeln. X, 48 S. gr. 8°. 1880. *M* 2,40.

Cohausen, Oberst von, und Reichsrath G. **v. Poschinger,** Industrie der Stein-, Thon- und Glaswaaren. V, 85 S. gr. 8°. 1874. *M* 1,60.

Autorisirter Abdruck aus dem „Amtlichen Berichte über die Wiener Weltausstellung im Jahre 1873", Heft 10.

Cohn, Prof. Dr. Ferd., siehe Bericht über die wissenschaftlichen Apparate.

Cohn, Dr. **Georg, Die Riechstoffe.** VIII, 219 S. gr. 8°. 1904. *M* 6,—.

Siehe auch Handbuch der chemischen Technologie, Lfg. 65.

——, Tabellarische Uebersicht der Pyrazolderivate. VIII, 443 S. Lex.-8°. 1897. *M* 12,—.

Cohn, Prof. Dr. Hermann, Ueber künstliche Beleuchtung. Vortrag, gehalten auf der 10. Versammlung des „Deutschen Vereins für öffentliche Gesundheitspflege" zu Berlin am 18. Mai 1883. 24 S. gr. 8°. 1883. *M* —,50.

Sonder-Abdruck aus der „Deutschen Vierteljahrsschrift für öffentliche Gesundheitspflege" Bd. XV, Heft 4.

— und Dr. Robert **Rübencamp,** Wie sollen Bücher und Zeitungen gedruckt werden? Für Hygieniker, Ärzte, Erzieher, Redakteure, Schriftsteller, Verleger, Schriftgießer und Buchdrucker. Vom augenärztlichen und technischen Standpunkt besprochen. Mit Abbildungen im Text und 10 Druckprobentafeln. VII, 112 S., 1 Bl. u. 10 Tafeln. gr. 8°. 1903. *M* 2,—, in Lnwdbd. *M* 2,80.

Cohn, R. u. Th., siehe Untersuchungen, Chemische und medicinische.

Cohn, Dr. Wilhelm, Die käuflichen Düngemittel, ihre Darstellung und Verwendung. Eine technisch-landwirthschaftliche Studie. VII, 57 S. gr. 8°. 1883. *M* 1,20.

Cohnheim, Prof. Dr. Otto, Chemie der Eiweißkörper. 2. vollständig neu bearbeitete Auflage. XII, 315 S. gr. 8°. 1904. *M* 8,50, in Lnwdbd. *M* 9,50.

1. Aufl. 1900.
Auch in einer englischen Ausgabe erschienen.

[Cohnheim, Prof. Dr. Otto.]

———, siehe auch Handbuch der Physiologie des Menschen, — Roscoe-Schorlemmer's ausführl. Lehrbuch der Chemie. Bd. IX.

Collmann, O. C., Grundlinien einer Theorie des Beweiſes im Civilproceß, nach gemeinem, in Deutſchland geltendem Rechte, mit Hinſicht auf das preußiſche allgemeine Landrecht und die allgemeine Gerichtsordnung, ſowie die im Großherzogthume Niederrhein beſtehende Geſetzgebung, nebſt einer Einleitung über das Princip und den Organismus der Rechtswiſſenſchaft. gr. 8°.

Vergriffen. ℳ 2,50.

Combe's, Georg, Syſtem der Phrenologie. Aus dem Engliſchen überſetzt von Dr. S. Ed. Hirſchfeldt. gr. 8°. 1833.

Vergriffen. Kart. ℳ 10,50.

Comödien:

Die Erwartung. Ein Luſtſpiel von 4 Aufzügen. [Von Johann Frdr. Julius Topp.] 64 S. 8°. 1770. Vergriffen. ℳ —,25.

Die Familie auf dem Lande. Ein Drama, in 5 Aufzügen. Von Friederica Sophia Henſel. Mit Titelvignette. 86 S. gr. 8°. 1770. Vergriffen. ℳ —,75.

Glücklicherweiſe. Ein Luſtſpiel in 1 Aufzuge. Von dem Herrn Rochon de Chabanne. V, 42 S. 8°. 1763.

Vergriffen. ℳ —,25.

Karl Ehrlich oder Alles aus Liebe. Ein Schauſpiel in 5 Aufzügen. 115 S. 8°. 1786. Vergriffen. ℳ —,75.

Lukas und Hannchen, eine Operette. Dem Herrn Profeſſor Ebert gewidmet. Von Johann Joachim Eſchenburg. Mit Titelvignette. IV, 44 S. 8°. 1768. Vergriffen. ℳ —,35.

Der Phariſäer und Cabbaliſt. Ein Luſtſpiel in 5 Aufzügen. VIII, 156 S. 8°. 1757. Vergriffen. ℳ —,50.

Still! Ein Luſtſpiel in 1 Aufzuge. [Von Johann Frdr. Julius Topp.] 8°. 1769. Vergriffen. ℳ —,25.

Spaniſches Theater. Aus dem Franzöſiſchen. Drei Bände. gr. 8°. 1770 u. 1771. Vergriffen. ℳ 5,25.

Der Tiſchler. Ein komiſches Singſpiel. 8°. 1784.

Vergriffen. ℳ —,50.

Trau, ſchau, wem? Ein Luſtſpiel des Herrn Brandes in 5 Aufzügen. 8°. 1769. Vergriffen. ℳ —,50.

Die geprüfte Treue. Ein Schäferſpiel. [Von Carl Chr. Gärtner.] 8°. 1768. Vergriffen. ℳ —,25.

Was vermag ein Mädchen nicht! Ein Singſpiel in 4 Aufzügen. Von G. F. W. Großmann. Die Muſik iſt von C. G. Neeſe. XII, 84 S. 8°. 1789. Vergriffen. ℳ —,75.

Condorcet, [Marie Jean Antoine Nicolas Caritat, Marquis de], Oeuvres complètes. 22 vols. gr. 8°. 1805. Vergriffen. ℳ 75,—.

[Conrad, Carl Ludwig], siehe [Zollikofer, Georg Joachim], Gedanken.

Conseils, Les, et les maximes de Pilpay, philosophe indien, sur les divers états de la vie. 8°. 1792. Vergriffen. ℳ 1,50.

Constitution du royaume de Westphalie. (Staatsverfassung des Königreichs Westphalen.) 24 S. u. 1 Bl. 8°. 1807. Vergriffen.

——— ———. 16 S. 4°. (o. J.) Vergriffen.

Contes moreaux à l'usage des enfans. Traduits de l'anglois. 2 vols. IV, 250; VI, 196 S. 12°. (Londres) 1799. ℳ 1,50.

Cooper, J. Fenimore, Die Heidenmauer oder die Benedictiner. Aus dem Engliſchen von Johann Sporſchil. In drei Theilen. 1 Bl., 262; 1 Bl., 254; 237 S. 8°. 1832. ℳ 9,—.

———, Der Henker oder das Winzerfeſt. Aus dem Engliſchen von Johann Sporſchil. In drei Theilen. 255; 232; 226 S. 8°. 1833. Vergriffen. ℳ 10,50.

———, Der Letzte der Mohicans. Eine Erzählung aus dem Jahre 1757. Aus dem Engliſchen. In drei Theilen. 8°. 1826. Vergriffen. ℳ 9,—.

———, Die Meerkatzen. Aus dem Engliſchen. In drei Theilen. IV, 284; IV, 270; IV, 268 S. 8°. 1835. Vergriffen. ℳ 10,50.

Cornaro's, Ludwig, Erprobte Mittel, geſund und lange zu leben. Aufs neue herausgegeben und mit Anmerkungen verſehen von Dr. Friedrich Schlüter. Ein heilſames Hausbuch für alle, beſonders für junge Menſchen. 2. durchgeſehene, etwas verbeſſerte Ausgabe. VIII, 220 S. 8°. 1799. Vergriffen. ℳ 1,50.

Corneille, siehe Auszüge aus den französischen Classikern, Racine und Corneille.

Correspondance secrète de Charette, Stofflet, Puisaye, Cormatin, d'Autichamp, Bernier, Frotté, Scepeaux, Botherel; de Louis XVIII., du Comte d'Artois, de leurs Ministres et Agens, et d'autres Vendéens, Chouans et Emigrés français; suivie du Code politique et civil qui a régi la Vendée, imprimés sur pièces originales, saisies par les Armées de la République, sur différens Chefs ou officiers, dans les divers combats qui ont précédé la pacification de la Vendée. 2 tomes. 2 Bl., IV, 312; 2 Bl., 324 S. 8°. (Hambourg et Brunswick) 1798. Vergriffen. ℳ 4,—.

Corvinus, Jakob [Wilhelm Raabe], Ein Frühling. VI, 426 S. 8°. 1856. Vergriffen. ℳ 5,—.

Courtier, J. P., siehe Muspratt's Chemie.

Couſin, Staatsrath, Bericht über Schulpforta, siehe Bechelde, C. F. v.

Coym, A., siehe v. Bezold, W., Gesammelte Abhandlungen.

Cramer, Geh. Medizinalrat Prof. Dr. A., Die Ursachen der Nervosität und ihre Bekämpfung. Referat, gehalten auf der XXXIII. Versammlung des Deutschen Vereins für öffentliche Gesundheitspflege in Wiesbaden am 17. September 1908. 17 S. gr. 8°. 1909. ℳ —,50.

Sonder-Abdruck aus dem „Bericht des Deutschen Vereins für öffentliche Gesundheitspflege".

Cramer, C. F., Dictionnaire de Poche, françois-allemand et allemand-françois. 2 vols. 12°. 1805. geb. ℳ 7,—.

———, siehe auch Mercier, Das neue Paris, — Rouſſeau, Emil.

Cramer, Eduard, siehe Handbuch der chemiſchen Technologie, Lfg. 66, — Kerl, Handbuch der geſamten Thonwaarenindustrie, — Post's chemisch-technische Analyse.

Cramer, Joh. Andr. C., Anleitung zum Forſtweſen, nebſt einer ausführlichen Beſchreibung von Verkohlung des Holzes ꝛc. Neue Auflage mit vielen Kupfern. gr. 4°. 1798. Vergriffen. ℳ 12,—.

Cremer, J. J., Ein Tag in der Reſidenz — Der Vetter vom Lande, siehe Glaſer, Adolf.

Cremer, M., siehe Handbuch der Physiologie des Menschen.

Criminal-Geſetz-Buch, Das, für das Herzogthum Braunſchweig. Nebſt den Motiven der Herzoglichen Landesregierung und Erläuterungen aus den ſtändiſchen Verhandlungen. VIII, 378 S. gr. 8°. 1840. Vergriffen. ℳ 6,—.

Criminalproceß, Der neueſte politiſche, in Hamburg, nebſt Actenſtücken. 40 S. 8°. 1848. ℳ —,35.

Crome, F. A., Ueber die Erziehung durch Hauslehrer. Aus dem Reviſionswerke abgedruckt, und beſonders herausgegeben von J. H. Campe. 162 S. 8°. 1788. Vergriffen. ℳ —,75.

Crookes, William, Die Genesis der Elemente. Ein Vortrag, gehalten in der „Royal Institution" zu London am 18. Februar 1887. 2. deutsche Ausgabe von W. Preyer. Mit Abbildungen. VI, 41 S. u. 1 Tafel. gr. 8°. 1895. ℳ 1,—.

1. Auflage (übertragen von Alfred Delisle, VII, 35 S.) 1888.

Cultur-Ingenieur, Der. Gemeinnützige Vierteljahrsschrift für Förderung und Verbreitung polytechnischer Kenntnisse in ihrer Anwendung auf Landwirthschaft. Unter Mitwirkung von Technikern und Landwirthen herausgegeben von Dr. Friedrich Wilhelm Dünkelberg. Mit colorirten und schwarzen Tafeln und zahlreichen Holzstichen. gr. 8°.

I. Band. VI, 510 S. 1868. ℳ 9,—.
II. Band. VI, 522 S. 1870. ℳ 12,—.
III. Band. VI, 328 S. 1873. ℳ 8,—.
Nicht fortgesetzt.

Cuningham, Dr. J. M., Die Cholera. Was kann der Staat thun, sie zu verhüten? Mit einem Vorwort von Dr. Max von Pettenkofer, K. geheimer Rath, Professor der Hygiene an der Universität München. XXI, 127 S., 16 Tab. gr. 8°. 1885. ℳ 4,—.

Cuntz, Dr. C., Grundriß der Römischen Alterthümer, in Beziehung auf J. C. L. Schaaff's Encyklopädie der classischen Alterthumskunde (Magdeburg 1827). 7 S. 8°. 1829. ℳ —,25.

Curie, Mme. S., Radioaktive Substanzen, siehe Die Wissenschaft, Heft 1.

Curschmann, Prof. Dr. H., siehe Deneke, Das Neue Allgemeine Krankenhaus zu Hamburg-Eppendorf.

Curtius Rufus, Q., De gestis Alexandri magni regis Macedonum libri qui supersunt octo. Ad fidem codicum manuscriptorum et olim adhibitorum et recens collatorum Florentinorum et Bernensium recensuit et commentario instruxit Car. Timoth. Zumptius. Accedit tabula geographica expeditionum regis Alexandri. XXII, 622 S. gr. 8°. 1849. ℳ 12,—.

——— ———. Ausgabe zum Schulgebrauch mit einem deutschen, erklärenden Commentar von C. G. Zumpt. 2. berichtigte Auflage, besorgt von A. W. Zumpt. Nebst 1 Karte von den Zügen Alexanders des Grossen. VIII, 343 S. 8°. 1864. ℳ 3,—.
1. Aufl. 1849.

Custance, George, Gedrängte Darstellung der englischen Staats-Verfassung. Aus dem Englischen, nach der 3. Ausgabe, ins Deutsche übersetzt, und mit einer Vorrede, Anmerkungen, Zusätzen und einem Anhange über die englische Schul- und Universitäts-Verfassung herausgegeben. XLVI, 391 S. gr. 8°. 1826.
Vergriffen. ℳ 5,—.

Cuvier, G., Vorlesungen über vergleichende Anatomie, gesammelt und unter seinen Augen herausgegeben von C. Duméril. Aus dem Französischen übersetzt und mit Zusätzen versehen von Gotthelf Fischer. 1. und 2. Band. gr. 8°. 1801 u. 1802. Vergriffen. ℳ 12,50.

Cuvier's Lebensgeschichte, siehe Baer.

Czarnowsky, Otto von, siehe Boz (Charles Dickens), Gesammelte Werke. Band 1—6, 18—31 u. 35—38.

Dahl, J. C. W., siehe unter Encyclopädie der lateinischen Classiker. Bd. IV, 1.

Dahlen, Heinrich Wilhelm, Die Weinbereitung. Mit 443 Holzstichen. XVI, 1050 S. gr. 8°. 1882. *M* 26,—.
Siehe auch Otto-Birnbaum, Landwirthschaftliche Gewerbe, 7. Aufl., VI. Teil.

Dahn, Prof. E., siehe Archiv, Pädagogisches.

Dammer, Dr. Otto, siehe Humboldt, Monatsschrift für die ges. Naturwissenschaft.

Darstellung, Actenmäßige, einer Beschwerdeführung, siehe [Klefeker, Franz].

Darstellung der Amtsgeschäfte der Maire-Adjunkte bei den Munizipal-Polizei-Gerichten in den Land-Cantons des Königreichs Westfalen. 52 S. 8°. 1812. Vergriffen. *M* —,50.

——, Vorläufige Actenmäßige, der so eben erschienenen angeblichen Actenmäßigen Berichtigung der Schrift des Herrn Hofraths Häberlin über die Dienstentlassung des Herrn Hofrichters und Landrathes von Berlepsch zu Hannover, welche aber füglich eine actenwidrige, und aus dem Zusammenhange der Acten gerissene Berichtigung genannt zu werden verdient. 40 S. 8°. 1797. Vergriffen. *M* —,35.

Darwin, Charles, Naturwissenschaftliche Reisen nach den Inseln des grünen Vorgebirges, Südamerika, dem Feuerlande, den Falkland-Inseln, Chiloe-Inseln, Galapagos-Inseln, Otaheiti, Neuholland, Neuseeland, Van Diemen's-Land, Keeling-Inseln, Mauritius, St. Helena, den Azoren 2c. Deutsch und mit Anmerkungen von Dr. Ernst Dieffenbach. In zwei Theilen. Mit 1 Karte (in Fol.) und Holzschnitten. XVI, 319 S. u. 1 Karte; VIII, 301 S. gr. 8°. 1844. *M* 10,—.

Daubert, F., Ueber das Registraturwesen. 8°. 1812. Vergriffen. *M* —,50.

Daubrée, A., Synthetische Studien zur Experimental-Geologie. Autorisirte deutsche Ausgabe. Von Dr. Adolf Gurlt. Mit 260 Holzstichen und 8 (lith.) Tafeln. XXIII, 1 Bl., 596 S. gr. 8°. 1880. *M* 18,—.

Davidis, Henriette, Kraftküche von Liebig's Fleischextract für höhere und unbemittelte Verhältnisse. 6. unveränderte Auflage. 48 S. 8°. 1880. *M* —,50.

Davy, Humphry, Portrait, siehe Portraits.

Decken, Adolph Friedrich von der, siehe Horatius, die Oden des.

Decker, C. L., Repertorium von Stempelsätzen, siehe Repertorium.

Deckert, Dr. Emil, siehe Globus.

Dedekind, Prof. Richard, Stetigkeit und irrationale Zahlen. 3. unveränderte Auflage. VII, 24 S. gr. 8°. 1905. ℳ 1,—.

1. Aufl. 1872; 2. Aufl. 1892.
Auch in einer russischen Ausgabe erschienen.

——, Was sind und was sollen die Zahlen? 2. unveränderte Auflage. 1893. XIX, 58 S. gr. 8°. 1893. Vergriffen. ℳ 1,60.

1. Auflage 1888.

——, siehe auch Abhandlungen aus den Gebieten der Mathematik etc., — Dirichlet, Vorlesungen über Zahlentheorie, — Festschrift der Carolo-Wilhelmina.

Degener, P., siehe Festschrift der Carolo-Wilhelmina.

Degener, R., siehe Justizorganisationsgesetze.

Deichmann, A., Patriotische Rede bei der feierlichen Einweihung der Fahnen der Eschershäuser Bürgergarde am 2. Januar 1831 gehalten. 8 S. 8°. 1831. ℳ —,25.

Deite, Dr. C., Die Industrie der Fette, enthaltend die Gewinnung und Reinigung der Fette sowie die Darstellung der Seifen, der Talg- und Wachslichte, der Wagenfette und anderer Schmiermaterialien und der Kunstbutter. Mit zahlreichen Holzstichen. X, 357 S. gr. 8°. 1878. ℳ 9,—.

Siehe auch Otto-Birnbaum, Landwirthschaftliche Gewerbe, 7. Aufl., X. Theil.
Auch in einer italienischen Ausgabe erschienen.

——, Darstellung der Seifen, Parfümerien, Cosmetica, siehe Handbuch der chemischen Technologie, Lfg. 13.

Deiters, Otto, Untersuchungen über Gehirn und Rückenmark des Menschen und der Säugethiere. Nach dem Tode des Verfassers herausgegeben und bevorwortet von Max Schultze. Mit 6 Tafeln. XIX, 318 S. Imp.-8°. 1865. ℳ 8,—.

Delaunay, Cours élémentaire de Mécanique, siehe Moll, C. L. und Dr. H. Schellen.

Delbrück, M., siehe Jahrbuch der Chemie.

Delille, Jac., Les jardins ou l'art d'embellir les paysages. Poëme. Nouvelle édition. XXIV, 107; XVII S. 12°. 1801.
Vergriffen. ℳ 1,50.

——, Le malheur et la pitié. Poëme en 4 chants. Sur l'édition de Londres. 1 Bl., XXVIII, 199 S. gr. 8°. 1804. Vergriffen. ℳ 2,50.

——, L'homme de champs ou les Géorgiques françaises. Poëme en 4 chants. 12°. 1812. Vergriffen. ℳ 1,50.

Demanet, Ch., Der Betrieb der Steinkohlenbergwerke. 2. vermehrte Auflage. Nach der Neubearbeitung des Originalwerkes von A. Dufrane-Demanet und unter Zugrundelegung der von weiland Oberbergrat C. Leybold bearbeiteten ersten autorisierten deutschen Ausgabe herausgegeben von Dr. W. Kohlmann und H. Grahn. Mit 627 Abbildungen. XXVII, 825 S. gr. 8°. 1905.
M 16,—, in Lnwdbd. *M* 17,50.
1. Auflage 1885.

Deneke, Dr. Th., Das Neue Allgemeine Krankenhaus zu Hamburg-Eppendorf. Unter Mitwirkung von Prof. Dr. H. Curschmann bearbeitet. 2. vermehrte Auflage, mit Beiträgen von Dr. H. Schmilinsky. Mit einem Situationsplan und 25 in den Text gedruckten Abbildungen. VIII, 92 S. gr. 8°. 1895. *M* 2,40.
Erweiterter Sonder-Abdruck aus der „Deutschen Vierteljahrsschrift für öffentliche Gesundheitspflege", XX. und XXI. Band.

Deninger, Carl Franz, Commerzienrath, Leder- und Kautschukindustrie. IV, 51 S. gr. 8°. 1874. *M* 1,—.
Sonder-Abdruck aus dem „Amtlichen Berichte über die Wiener Weltausstellung im Jahre 1873", Heft 4.

Denkmal der Hochachtung und Liebe, weil. Herrn Friedrich Wilhelm Richter errichtet von dem geistlichen Ministerium der Stadt Braunschweig. 62 S. gr. 8°. 1791. Vergriffen. *M* —,50.

—— **der Liebe eines guten Volks zu seinen guten Fürsten oder Beschreibung des allgemeinen Volksfestes, welches die Ankunft des Herrn Erbprinzen und der Frau Erbprinzessin Hochfürstl. Durchl. zu Braunschweig veranlaßte.** XXXVIII, 152 S. gr. 8°. 1790. Vergriffen. *M* 1,—.

Denkwürdigkeiten der Gräfin von Valois de la Motte, siehe **Valois de la Motte.**

Dennstedt, Prof. Dr. M. und Dr. F. **Voigtländer,** Der Nachweis von Schriftfälschungen, Blut, Sperma usw., unter besonderer Berücksichtigung der Photographie mit einem Anhange über Brandstiftungen. Für Chemiker, Pharmazeuten, Mediziner, Juristen, Polizeiorgane usw. Mit 97 Abbildungen einschließlich 1 farbigen Spektraltafel. X, 248 S. gr. 8°. 1906.
M 9,—, in Lnwdbd. *M* 10,—.
(Zugleich II. Band von Baumert's Lehrbuch der gerichtlichen Chemie.)

Desor, E., siehe Archiv für Anthropologie.

Dessau, Bernhard, Legierungen, siehe Die Wissenschaft, Heft 34, — Righi und Dessau, Telegraphie ohne Draht.

Desseins, Neue, zu der beliebten Modearbeit in Linon, Nesseltuch und Claar. III S. und 8 Tafeln-Vorlagen, enthaltend 16 Muster. 4°. 1792. *M* 1,10.

Detmold, Advokat Joh. Herm., Randzeichnungen. 2. Auflage. VII, 116 S. gr. 8°. 1844. ℳ 2,—.

Deuss, Dr. J. J. B., siehe Roozeboom, heterogene Gleichgewichte. III, 1.

Deutschland auf der Wiener Weltausstellung im Jahre 1873. Einleitung zu dem amtlichen Berichte der Centralcommission des Deutschen Reiches. V, 89 S. gr. 8°. 1875. ℳ 1,80.

Autorisirter Abdruck aus dem „Amtlichen Berichte über die Wiener Weltausstellung im Jahre 1873", Heft 17.

Deutschlands Stärke und Rettung. 52 S. 1822. Vergriffen.

[Dickens, Charles], siehe Boz.

Dictionnaire de poche, siehe Cramer, C. F.

——— français-allemand et allemand-français, siehe Laveaux.

——— portatif, Nouveau, françois-allemand et allemand-françois. Nouvelle édition revue, corrigée et enrichie des néologismes reçus dans les deux langues, par Mr. le Professeur Catel. 2 tomes. 12°. 1799. Vergriffen. ℳ 4,50.

——— universel de la langue française, siehe Boiste, P. C. V., et V. J. T. Bastien, Dictionnaire.

Diderot, Die Verräther, siehe [Meyer, Friedr. Ludw. Wilh.].

Dieffenbach, Dr. Ernst, siehe Beche, de la, Vorschule der Geologie, — **Darwin, Charles, Naturwissenschaftliche Reisen. — Lyell, Zweite Reise nach den Vereinigten Staaten von Nord-Amerika.**

Dienger, Prof. Dr. J., Abbildung krummer Oberflächen auf einander und Anwendung derselben auf höhere Geodäsie. Mit Holzschnitten. VII, 79 S. gr. 8°. 1858. ℳ 2,—.

———, Ausgleichung der Beobachtungsfehler nach der Methode der kleinsten Quadratsummen. Mit zahlreichen Anwendungen, namentlich auf geodätische Messungen. Mit Holzstichen. VIII, 168 S. gr. 8°. 1857. Vergriffen. ℳ 3,50.

———, Grundriss der Variationsrechnung. Mit in den Text eingedruckten Holzstichen. IV, 195 S. gr. 8°. 1867. ℳ 3,—.

Diezmann, Dr. A., siehe **Boz (Charles Dickens), Gesammelte Werke, Bd. 7 bis 17.**

Diffinizione morale dell' uomo. 8°. 1760. Vergriffen. ℳ —,10.

Dio Cassius, siehe **Fragment.**

Dippel, Prof. Dr. Leopold, Diatomeen der Rhein-Mainebene. Mit 372 farbigen Abbildungen. VI, 170 S. Lex.-8°. 1904. ℳ 24,—.

———, Grundzüge der allgemeinen Mikroskopie. Mit 245 Holzstichen und 1 Tafel. XIV, 524 S. gr. 8°. 1885.
ℳ 10,—, in Lnwdbd. ℳ 11,—.

[Dippel, Prof. Dr. Leopold.]

———, Das Mikroskop und seine Anwendung. 2. umgearbeitete Auflage. gr. 8°.

I. Theil. Handbuch der allgemeinen Mikroskopie. Mit Holzstichen und 1 Tafel in Farbendruck. In drei Abtheilungen. XVIII, 1030 S. 1882—1883. ℳ 34,—.

II. Theil. Anwendung des Mikroskopes auf die Histologie der Gewächse. Mit 434 Holzstichen und 3 Tafeln in Farbendruck. In zwei Abtheilungen. XVI, 660 S. 1896—1898. ℳ 34,—.

1. Auflage 1872.

Dirichlet, P. G. Lejeune-, Vorlesungen über die Lehre von den einfachen und mehrfachen bestimmten Integralen. Herausgegeben von G. Arendt. Mit Abbildungen. XXIII, 476 S. gr. 8°. 1904. ℳ 12,—, in Lnwdbd. ℳ 13,—.

———, Vorlesungen über Zahlentheorie. Herausgegeben und mit Zusätzen versehen von Prof. R. Dedekind. 4. umgearbeitete und vermehrte Auflage. XVII, 657 S. gr. 8°. 1894. Vergriffen. ℳ 14,—.

1. Aufl. 1863; 2. Aufl. 1871; 3. Aufl. 1879; 5. Aufl. in Vorbereitung.

Dispensatorium Brunsvicense pharmaceuticum in tres partes divisum. 4°. 1777. Vergriffen. ℳ 7,50.

Dissenters, Über die preußischen, siehe Über.

Dobbeler, A. de, Ueber geschichtliche Entstehung, Charakter und zeitgemäße Fortbildung der landständischen Verfassung des Herzogthums Braunschweig und Fürstenthums Blankenburg. 101 S. gr. 8°. 1831. ℳ 2,—.

Doelter, Prof. Dr. C., Petrogenesis, siehe Die Wissenschaft, Heft 13.

Doeltz, O., siehe Jahrbuch der Chemie.

Dommerich, E., Sollen wir Milchvieh züchten oder kaufen? Ein Beitrag zur Rindviehzucht. 32 S. gr. 8°. 1857. ℳ —,75.

Dommerich, Johan Christoph, Entwurf einer Deutschen Dichtkunst zum Gebrauch der Schulen abgefasset. X, 69 S. 8°. 1758. Vergriffen. ℳ —,35.

Donath, Dr. B., Die Grundlagen der Farbenphotographie, siehe Die Wissenschaft, Heft 14.

Donath, Dr. B., Physikalisches Spielbuch für die Jugend. Zugleich eine leichtfaßliche Anleitung zu selbständigem Experimentieren und fröhlichem Nachdenken. 2. vermehrte und verbesserte Auflage. Mit 166 Abbildungen. XVI, 510 S. 8°. 1907. ℳ 5,—, in Lnwdbd. ℳ 6,—.

1. Auflage 1902.

Auch in einer finnischen und einer holländischen Ausgabe erschienen.

Donwitz, Graf v., und seine Mutter. Eine Geschichte aus den Papieren des R[egierungs-Rath] H**, herausgegeben von X* Y* G*. [G. Henrici.] I. Theil. VIII, 272 S. 8°. 1797. Vergriffen. *M* 2,25.

Doergens, Dr. R., siehe Bericht über die wissenschaftlichen Apparate.

Döring, F. W., siehe Cicero, Auserlesene Reden, — Encyclopädie der lateinischen Classiker.

Dosquet, Dr. Wilhelm, Die Fabrikation von Fleischkonserven. Mit 4 Abbildungen im Text. VII, 37 S. 8°. 1908. *M* 1,20.

Drake, A. v., siehe Lelewel, Geschichte Polens.

Drechsel, E., siehe Muspratt's, Chemie.

Drehschmidt, H., siehe Muspratt's Chemie.

Dreisbach, H., Telegraphen-Meßkunde, siehe Telegraphen- und Fernsprechtechnik in Einzeldarstellungen, III.

Dropisch, Bernhard, Die Papiermaschine, ihre geschichtliche Entwickelung und Construction, unter Berücksichtigung der bis auf den heutigen Tag daran angebrachten Verbesserungen, nebst einer Anleitung zur rationellen Behandlung derselben, um die grösste Leistungsfähigkeit zu erzielen. Nach besten Quellen und auf eigene langjährige Erfahrungen gestützt. Mit zahlreichen Holzstichen und 6 lithographirten Tafeln. XV, 184 S. gr. 8°. 1878. *M* 8,—.

Droste, Baron Ferd., siehe Bericht über die XX. Versammlung der deutschen Ornithologen-Gesellschaft.

Droysen, Joh. Gust., Beiträge zur neusten deutschen Geschichte. 4 Aufsätze. VII, 56 S. gr. 8°. 1849. *M* 1,—.

Drucker, K., siehe Müller-Pouillet, Lehrbuch der Physik, 10. Aufl., Bd. III.

Düberg, Advokat, Mecklenburgs Landesnoth. Bemerkungen über Ständewesen und Gemeindeordnung, nebst einem Anhange über den Rechtszustand in Mecklenburg. 42 S. gr. 8°. 1831. *M* —,75.

Dufferin, Lord, Briefe aus hohen Breitegraden. Bericht über eine Reise des Yacht-Schooners „Foam" nach Island, Jan Mayen und Spitzbergen im Jahre 1856. Mit 6 Holzstichen im Text, 11 Holzschnitt-Tafeln, 3 lith. Karten und 1 Tabelle. XVIII, 330 S. gr. 8°. 1860. *M* 5,50.

Dufour, siehe Schulatlas für die alte Erdbeschreibung.

Duhamel, Lehrbuch der Differential- und Integral-Rechnung mit vielen analytischen und geometrischen Anwendungen. Deutsch von Wilhelm Wagner. In zwei Theilen. Mit in den Text eingedruckten Holzschnitten. XII, 316; VIII, 303 S. gr. 8°. 1855—1856. Herabgesetzt *M* 3,—.

[Duhamel.]

——, Lehrbuch der reinen Mechanik. Deutsch bearbeitet für Universitäten, polytechnische und Kriegs-Schulen, sowie zum Selbstunterrichte von Wilhelm Wagner. In zwei Theilen. (Nebst Zusätzen nach der 2. Auflage des Originals.) Mit in den Text eingedruckten Holzschnitten. VIII, 312; VIII, 300 S. und Anhang IV, 96, 10 S. gr. 8°. 1853—1854. Herabgesetzt ℳ 3,—.

Duniecki, J. P. M., siehe Scheerer, Dmuchawka.

Dünkelberg, Prof. Dr. Friedrich Wilhelm, Die landwirthschaftliche Betriebslehre in ihren naturgesetzlichen, volkswirthschaftlichen und culturtechnischen Grundlagen. Zum Gebrauche an landwirthschaftlichen Lehranstalten und zum Selbstunterricht für Landwirthe, Culturtechniker und Verwaltungsbeamte bearbeitet. gr. 8°.

I. Theil. Allgemeine Betriebslehre. IX, 279 S., 1 Bl. 1889. ℳ 6,—.

II. Theil. Das Landgut. VIII, 296 S. 1890. ℳ 6,—.

III. Theil. Die landwirtschaftliche Taxationslehre. IX, 260 S. 1898. ℳ 6,—.

——, Encyclopädie und Methodologie der Culturtechnik. Zum Gebrauche an landwirthschaftlichen und technischen Lehranstalten und zum Selbstunterricht für Landwirthe, Techniker und Verwaltungsbeamte bearbeitet. Zwei Bände. gr. 8°. 1883. ℳ 28,—.

I. Band. Die Terrainlehre und die Terraindarstellung. Mit 112 Holzstichen und 1 farbigen Karte. XIX, 483 S.

II. Band. Allgemeine Meliorationslehre. Mit 185 Holzstichen. IX, 430 S.

——, Die Entwicklung der Culturtechnik. Zur 50jährigen Jubelfeier der Königlichen landwirthschaftlichen Akademie Poppelsdorf-Bonn am 30. Juli 1897 seinen Commilitonen überreicht. Mit dem Portrait des Verfassers (in Lichtdruck). IV, 52 S. gr. 8°. 1897. ℳ 1,50.

——, Der Landwirth als Techniker. Für den Gebrauch an landwirthschaftlichen und technischen Lehranstalten und zum Selbstunterricht für Landwirthe, Techniker und Verwaltungs-Beamte bearbeitet. gr. 8°.

1. Abtheilung. Der Wiesenbau in seinen landwirthschaftlichen und technischen Grundzügen. Nebst einem Anhang über die Entwässerung und die Drainbewässerung der Felder nach Petersen. Als 1. Abtheilung des Fries'schen Lehrbuches des Wiesenbaues. Mit 97 Holzstichen und 2 farbigen Karten. XVI, 208 S. 1865. ℳ 4,—.

2. Abtheilung. Dr. C. F. E. Fries' Lehrbuch des Wiesenbaues. Für Landwirthe, Forstmänner, Cameralisten 2c. Als 2. Abtheilung des Wiesenbaues in seinen landwirtschaftlichen und technischen Grundzügen zum Gebrauche bei Vorlesungen und zum Selbstunterricht bearbeitet von Prof. Dr. Wilh. Friedr. Dünkelberg. 2. sehr verm. Aufl. Mit 311 Holzstichen und 1 Plan (in gr.-Fol.) XVII, 485 S. 1866. ℳ 8,—.

[Dünkelberg, Prof. Dr. Friedrich Wilhelm.]

——, Die landwirthschaftliche Taxationslehre in ihrer betriebswirthschaftlichen Begründung und mit besonderer Rücksicht auf das Bonitiren der Ländereien. Für studirende Landwirthe, Culturtechniker und Verwaltungsbeamte bearbeitet. IX, 260 S. gr. 8°. 1898. *M* 6,—.

Sonder-Ausgabe des III. Theiles von des Verfassers landw. Betriebslehre.

——, Die Technik der Reinigung städtischer und industrieller Abwasser durch Berieselung und Filtration. Für Techniker, Verwaltungsbeamte und Stadtverordnete nach eigenen Erfahrungen und Versuchen bearbeitet. Mit Abbildungen und einem Plan. IX, 143 S. gr. 8°. 1900. *M* 3,—.

——, Die allgemeine und angewandte Viehzucht. Zum Gebrauche praktischer Züchter, für Vorlesungen und zum Selbstunterrichte historisch und systematisch bearbeitet. Mit 25 eingedruckten Thierbildern. XIV, 427 S. gr. 8°. 1892. *M* 12,—, in Lnwdbd. *M* 13,20.

——, Das englische Vollblutpferd und seine Zuchtwahl. Historisch, statistisch und kritisch bearbeitet. XII, 258 S. u. 5 Tab. gr. 8°. 1902. *M* 12,—, in Lnwdbd. *M* 13,50.

——, Der Wiesenbau in seinen landwirthschaftlichen und technischen Grundzügen. Für Landwirte, Techniker und Verwaltungsbeamte, sowie für Vorlesungen bearbeitet. Nebst zwei Anhängen über Entwässerung (Drainage) und das angewandte Nivelliren. 4. durchgesehene und vermehrte Auflage. Mit 165 Abbildungen und 4 farbigen Tafeln. XXI, 374 S. gr. 8°. 1907. *M* 11,—, in Lnwdbd. *M* 12,—.

1. Auflage 1865; 2. Auflage 1877; 3. Auflage 1894.

——, Die Zuchtwahl des Pferdes, im Besondern das englisch-arabische Vollblut, historisch und kritisch bearbeitet. Mit 15 (eingeschalteten) originalen Thierbildern. XI, 264 S. Lex.-8°. 1898. *M* 10,—, in Lnwdbd. *M* 12,—.

——, siehe auch Cultur-Ingenieur, — Fries, Lehrbuch des Wiesenbaues.

Dünnhaupt, Johann Christian, Beiträge zur Deutschen Niedersächsischen Geschichte und deren Alterthümern. XVI, 311 S., 1 Kupfertafel. 8°. 1778. Vergriffen. *M* 1,50.

Düntzer, Heinrich, Aus Goethes Freundeskreise. Darstellungen aus dem Leben des Dichters. XIII, 552 S. gr. 8°. 1868. *M* 6,—.

Düring, J. F. C. v., Von den Arten der Güter, den Erwerbungs- und Beschränkungsarten des Eigenthums, nach dem Code Napoléon. XVI, 228 S. gr. 8°. 1808. Vergriffen. *M* 2,25.

Du Roi, siehe Roi, du.

Dürre, E. F., siehe Jahrbuch der Chemie.

Ebel, J. D. C., Abhandlung von dem deutschen Indigo. Aus dem Lateinischen und mit Anmerkungen von D. C. L. Neuenhahn. 78 S. gr. 8°. 1757. Vergriffen. *M* —,35.

Eberlein, C. Nicol., Beschreibung der Bildergallerie zu Salzthalen. gr. 8°. 1776. Vergriffen. *M* 1,50.

——, ——. In's Französische übersetzt. gr. 8°. 1777. Vergriffen. *M* 1,80.

——, Verzeichniß der Herzoglichen Bildergalerie zu Salzthalen. gr. 8°. 1776. Vergriffen. *M* 2,—.

Ebermaier, Johann Christoph, Vergleichende Beschreibung derjenigen Pflanzen, welche in den Apotheken leicht mit einander verwechselt werden, nebst ihren unterscheidenden Kennzeichen und einer Einleitung über diesen Gegenstand. Mit einer Vorrede von Dr. J. F. Pott. XII, 212 S. gr. 8°. 1794. Vergriffen. *M* 1,50.

Ebert, Hermann, siehe Wiedemann und Ebert, Physikalisches Praktikum.

Ebert, J. A., An den Herrn C. A. Schmid, im Mai 1772. 8°. Vergriffen. *M* —,35.

——, siehe auch Young, Die Gelassenheit im Leiden.

Ebstein, Prof. Dr. W., siehe Rundschau, Naturwissenschaftliche.

Eck, Johann Christian Friedrich, Religion für Menschen oder Der Werth der Lehre Jesu aus seinem bildlichen Vortrage. 1 Bl., XIV, 252 S. 8°. 1797. Vergriffen. *M* 2.—.

——, Versuch, die Wundergeschichten des neuen Testaments aus natürlichen Ursachen zu erklären. 8°. 1795. Vergriffen. *M* 2,60.

——, siehe auch Reinhard, Vom Werth der Kleinigkeiten in der Moral.

Eckardt, Betriebsingenieur Arthur, Die Gasmaschine, insonderheit die Viertakt-Gasmaschine, ihre Untersuchung auf Wirtschaftlichkeit und Leistung und Beschreibung der dazu nötigen Instrumente. Mit 63 Abbildungen im Text und auf 2 Tafeln. VIII, 79 S. 8°. 1908. *M* 2,50.

Ecker, Prof. Dr. Alex., Der feinere Bau der Nebennieren beim Menschen und den vier Wirbelthierclassen. Mit 2 Steintafeln. 52 S. gr. 4°. 1846. *M* 6,—.

[Ecker, Prof. Dr. Alex.]

——, **Ueber abnorme Behaarung des Menschen, insbesondere über die sogenannten Haarmenschen. Gratulationsschrift, Herrn Carl Theodor v. Siebold zur Feier seines 50jährigen Doctorjubiläums am 22. April 1878 dargebracht. Mit Abbildungen.** 21 S. 4°. 1878. *M* 1,—.

——, Die Hirnwindungen des Menschen nach eigenen Untersuchungen, insbesondere über die Entwicklung derselben beim Fötus und mit Rücksicht auf das Bedürfniss der Aerzte dargestellt. 2. Auflage. Mit Holzstichen. X, 58 S. gr. 8°. 1883. *M* 2,—.

1. Auflage 1869.

——, Ueber die verschiedene Krümmung des Schädelrohres und über die Stellung des Schädels auf der Wirbelsäule beim Neger und beim Europäer. Eine vergleichend-anthropologische Studie. Gratulationsschrift zur 50jährigen Jubelfeier der naturforschenden Gesellschaft zu Freiburg i. B. am 12. August 1871. Mit 2 Tafeln und in den Text eingedruckten Holzstichen. IV, 25 S. gr. 4°. 1871. Vergriffen.

Sonder-Abdruck aus dem „Archiv für Anthropologie", IV. Band, 4. Heft.

——, Zur Kenntniss der Wirkung der Skoliopaedie des Schädels auf Volumen, Gestalt und Lage des Grosshirns und seiner einzelnen Theile. Gratulationsprogramm, Herrn Dr. Louis Stromeyer, Generalstabsarzt und Prof. a. D. in Hannover, zu seinem 50jährigen Doctorjubiläum am 6. April 1876, im Namen und Auftrag der medicinischen Facultät der Universität Freiburg dargebracht von dem d. z. Senior derselben. Mit 1 Tafel. 23 S. gr. 4°. 1876. *M* 2,—.

——, siehe auch Archiv für Anthropologie, — Sammlungen, Die anthropologischen, III.

Ecker's, A., u. **R. Wiedersheim's** Anatomie des Frosches. Auf Grund eigener Untersuchungen durchaus neu bearbeitet von Dr. Ernst Gaupp. Mit zahlreichen zum Theil mehrfarbigen Abbildungen. gr. 8°.

I. Abteilung. Lehre vom Skelet und vom Muskelsystem. 3. Aufl. XIII, 229 S. 1896. *M* 12,—.

1. Aufl. 1864; 2. Aufl. 1887.

Auch in einer englischen und einer russischen Ausgabe erschienen.

II. Abteilung. Lehre vom Nerven- und Gefäßsystem. 2. Auflage. XII, 548 S. 1899. 1. Aufl. 1881. *M* 25,—.

Auch in einer englischen Ausgabe erschienen.

III. Abteilung. Lehre von den Eingeweiden, dem Integument und den Sinnesorganen. 2. Auflage. XIII, 961 S., 1 Bl. 1904. 1. Aufl. 1882. *M* 33,—.

Auch in einer englischen Ausgabe erschienen.

[Ecker von Eckhof(f)en (auf Berg), Frh. v.], Ferdinand-Alcides, Herzog zu Braunschweig und Lüneburg. Von Einem seiner Diener. VI, 119 S. gr. 8°. 1793. Vergriffen. *M* 1,50.

Als Verfasser finden sich genannt Johann Janus Joseph Carl Frh. E. v. E. auf Berg, Joh. Jac. E. v. E., Hans Carl Frh. von E. u. Eckhoffen.

Edelmann, Dr. M. Th., Die erdmagnetischen Apparate der Polar-Expeditionen im Jahre 1883 aus den Werkstätten des Verfassers. Mit 6 autographirten Tafeln. Als Manuscript gedruckt. IX, 34 S. 8°. 1882. *M* 4,—.

Eder, J. M., siehe Jahrbuch der Chemie.

Edlinger, Dr. Walther, Dipl.-Bergingenieur und Markscheider, Beiträge zur Geologie und Petrographie Deutsch-Adamauas. Mit 2 Lichtdrucktafeln und 1 farbigen Karte. VI, 131 S. 8°. 1908.

(Kommissionsverlag.) *M* 2,25.

Egebrecht, M., siehe Walker, Elementare anorganische Chemie.

Eger, Gustav, Technologisches Wörterbuch in englischer und deutscher Sprache. Die Wörter und Ausdrucksweisen in Civil- und Militär-Baukunst; Schiffsbau; Eisenbahnbau; Strassen-, Brücken- und Wasserbau; Mechanik und Maschinenbau; Technologie; Künste; Gewerbe und Fabrikindustrie; Landwirthschaft; Handel- und Schifffahrt; Bergbau und Hüttenkunde; Geschützwesen; Physik; Chemie; Mathematik; Astronomie; Mineralogie; Botanik etc. umfassend. In Verbindung mit P. R. Bedson, O. Brandes, M. Brütt, Ch. A. Burghardt, Th. Carnelly, J. J. Hummel, J. G. Lunge, J. Lüroth, G. Schäffer, W. H. M. Ward, W. Carleton Williams, bearbeitet und herausgegeben. Technisch durchgesehen und vermehrt von Otto Brandes. In zwei Teilen. Lex.-8°.

I. Theil. Englisch-Deutsch. VIII, 711 S. 1882.
M 9,—, in Lnwdbd. *M* 10,50.

II. Theil. Deutsch-Englisch. IV, 970 S. 1884.
M 11,—, in Lnwdbd. *M* 12,50.

Auch in einer Ausgabe für Amerika erschienen.

Eggers, C. U. V., Freiherr v., Briefe über die Auflösung des Rastadter Kongresses, den Gesandtenmord und den Wiederausbruch des Krieges im Jahre 1799. Zwei Bände. XVI, 472; XII. 516 S. 8°. 1809. Vergriffen. *M* 10,—.

Auch unter dem Titel:

Bemerkungen auf einer Reise durch das südliche Deutschland, den Elsaß und die Schweiz; in den Jahren 1798 und 1799. 7. und 8. Band. XVI, 472; XII, 516 S. 8°. 1809. Vergriffen. *M* 10,—.

——, Deutschlands Erwartungen vom rheinischen Bunde. gr. 8°. 1808. Vergriffen. *M* —,75.

Ehrenpforte und Triumphbogen für den Theaterpräsidenten v. Kotzebue, siehe [Schlegel, August Wilhelm v.].

Ehrenreich, Dr. Paul, Anthropologische Studien über die Urbewohner Brasiliens, vornehmlich der Staaten Matto Grosso, Goyaz und Amazonas (Purus-Gebiet). Nach eigenen Aufnahmen und Beobachtungen in den Jahren 1887—1889. Mit zahlreichen Abbildungen im Text und 30 Lichtdruck-Tafeln. VIII, 2 Bl., 168 S., u. Anhang 9 Bl. Sagittalcurven. gr. 4°. 1897. *M* 25,—.

Ehrlich, Karl, oder Alles aus Liebe, siehe unter Comödien.

Eichengrün, A., siehe Jahresbericht über die Fortschritte der Chemie.

Eickhoff, Richard, Berliner Schulreform. 25 S. gr. 8°. 1902. *M* —,50.

Einleitung in die Geschichte und Bücher des alten und neuen Testaments, zum Gebrauche der Schulen. Neue Auflage. 8°. 1814. Vergriffen. *M* —,25.

Eisenhart, C. L. A., Versuch einer Anleitung zum deutschen Stadt- und Bürgerrechte. 8°. 1791. Vergriffen. *M* 2,—.

Elbers, Dr. Wilh., Die Bedienung der Arbeitsmaschinen zur Herstellung bedruckter Baumwollstoffe unter Berücksichtigung der wichtigsten Arbeitsmaschinen der Spinnerei und Weberei. Mit 127 Abbildungen im Text und auf 6 Tafeln, 14 Fehlertafeln in Lichtdruck, sowie 42 Stoff- und Druckproben. XIV, 226 S. und 20 Tafeln. gr. 4°. 1909. *M* 30,—, in Lnwdbd. *M* 33,—.

Elegiendichter, Römische, siehe Encyclopädie der lateinischen Classiker, I. Abth., 6. Thl.

Elektrotechnik in Einzeldarstellungen. Unter Mitwirkung hervorragender Fachmänner herausgegeben von Dr. Gustav Benischke, Ober-Ingenieur. 8°.

1. Heft. Die Schutzvorrichtungen der Starkstromtechnik gegen atmosphärische Entladungen. Von Dr. Gust. Benischke. Mit 43 Abbildungen. VII, 42 S. 1902. *M* 1,20, in Lnwdbd. *M* 1,60.
2. Heft. Der Parallelbetrieb von Wechselstrommaschinen. Von Dr. Gustav Benischke. Mit 43 Abbildungen. VII, 55 S., 1902. *M* 1,20, in Lnwdbd. *M* 1,60.
   Auch in einer italienischen Ausgabe erschienen.
3. Heft. Die Grundgesetze der Wechselstromtechnik. Von Dr. Gustav Benischke. Mit 113 Abbildungen. X, 142 S. 1902. *M* 3,60, in Lnwdbd. *M* 4,20.
4. Heft. Die vagabundierenden Ströme elektrischer Bahnen. Von Ober-Ingenieur Dr. Carl Michalke. Mit 34 Abbildungen. VII, 85 S. 1904. *M* 2,50, in Lnwdbd. *M* 3,—.
   Auch in einer englisch-amerikanischen Ausgabe erschienen.

[Elektrotechnik in Einzeldarstellungen.]

5. Heft. Die asynchronen Drehstrommotoren, ihre Wirkungsweise, Prüfung und Berechnung. Von Dr. Gustav Benischke. Mit 2 farbigen Tafeln und 112 Abbildungen. VIII, 168 S. 1904. ℳ 5,50, in Lnwdbd. ℳ 6,—.

6. Heft. Die elektrischen Bogenlampen, deren Prinzip, Konstruktion und Anwendung. Von J. Zeidler. Mit 130 Abbildungen und 1 Kurventafel. X, 143 S. 1905. ℳ 5,50, in Lnwdbd. ℳ 6,—.

7. Heft. Aufnahme und Analyse von Wechselstromkurven. Von Prof. Dr. Ernst Orlich. Mit 71 Abbildungen. VIII, 117 S. 1906. ℳ 3,50, in Lnwdbd. ℳ 4,—.

8. Heft. Lichtstrahlung und Beleuchtung. Von Paul Högner. Mit 37 Abbildungen und 7 Ausschlagtafeln. IX, 66 S. 1906. ℳ 3,—, in Lnwdbd. ℳ 3,50.

9. Heft. Die elektrischen Bahnen und ihre Betriebsmittel. Von Dipl.-Ing. Herbert Kyser. Mit 73 Abbildungen und 10 Tafeln. VIII, 153 S. 1907. ℳ 5,50, in Lnwdbd. ℳ 6,—.

10. Heft. Die Isoliermittel der Elektrotechnik. Von Ingenieur Karl Wernicke. Mit 60 Abbildungen und 1 Ausschlagtabelle. IX, 184 S. 1908. ℳ 5,50, in Lnwdbd. ℳ 6,—.
Auch in einer französischen Ausgabe erschienen.

11. Heft. Die selbsttätige Regulierung der elektrischen Generatoren. Von Dr. ing. Friedr. Natalis, Oberingenieur. Mit 75 Abbildungen im Text und auf 4 Tafeln. VIII, 112 S. 1908. ℳ 4,—, in Lnwdbd. ℳ 4,50.

12. Heft. Das elektrische Bogenlicht. Physikalisch-technische Grundlagen der Lichterzeugung durch elektrische Entladungsvorgänge. Von Oberingenieur Ewald Rasch. Mit 52 Abbildungen. XXI, 176 S. 1910. ℳ 6,—, in Lnwdbd. ℳ 7,—.

13. Heft. Elektrotechnische Messungen und Meßinstrumente. Von Ingenieur Gustav Wernicke. Mit 92 Abbildungen. VIII, 138 S. 1909. ℳ 5,—, in Lnwdbd. ℳ 5,60.

14. Heft. Kapazität und Induktivität, ihre Begriffsbestimmung, Berechnung und Messung. Von Prof. Dr. Ernst Orlich. Mit 124 Abbildungen und 1 Kurventafel. XII, 294 S. 1909. ℳ 14,—, in Lnwdbd. ℳ 15,—.

15. Heft. Die Transformatoren, ihre Wirkungsweise, Konstruktion, Prüfung und Berechnung. Von Dr. Gustav Benischke. Mit 218 Abbildungen im Text und auf 10 Tafeln. X, 220 S. 1909. ℳ 9,—, in Lnwdbd. ℳ 10,—.

Éléonore de Frauenstein, histoire de chevalerie, imitée de l'allemand, par R. de St. Ch. 12°. 1798. Vergriffen. ℳ 1,—.

Als Verfasser der deutschen Ausgabe findet sich genannt Ulrich Kraus, Regensburg 1797.

Eliassow, W., siehe Untersuchungen, Chemische und medicinische.

Ellerbrock, Ignatz Joseph, Die holländische Rindviehzucht und Milchwirthschaft, die Zucht, Veredlung und Pflege des Rindviehes, Mastung der Kälber, Melken und Behandlung der Milch; die Bereitung der Butter und der verschiedenen Sorten des berühmten holländischen Käses für den Haus- und Handelsbedarf umfassend. Aus der Praxis beschrieben. 2. Auflage. Mit 69 Holzstichen. VII, 108 S. gr. 8°. 1866. ℳ 3,—.

1. Auflage 1853.

Ellinger, A., siehe Untersuchungen, Chemische und medicinische.

Elsas, A., siehe Jahresbericht über die Fortschritte der Chemie.

Elwina, oder: Die Gefahren der Sentimentalität. Eine Geschichte aus der wirklichen Welt. IV, 292 S. 8°. 1815. Vergriffen. ℳ 3,—.

Embacher, Dr. Fritz, Die wichtigeren Forschungsreisen des neunzehnten Jahrhunderts. In synchronistischer Uebersicht. IV, 48 S. gr. 4°. 1880. ℳ 4,—.

Emde, Herm., Zur Beziehung zwischen chemischer Konstitution und physiolog. Wirkung: Substanzen mit lockerer Kohlenstoff-Stickstoffbindung. Siehe Aus dem Pharmazeut. Institut der Herzogl. Techn. Hochschule Braunschweig.

Émigrés, Les, français à Londres, ou le préjugé vaincu. Comédie en trois actes, par une dame émigrée. 100 S. 8°. (Londres) 1795. Vergriffen. ℳ —,75.

Emilie von Wilmar, siehe [Frömmichen, Sophie] und **Kinderalmanach,** 2. Bdch.

Emmerling, Dr. O., Die Zersetzung stickstofffreier organischer Substanzen durch Bakterien. Mit 7 Lichtdrucktafeln. VII, 141 S. 8°. 1902. ℳ 4,—.

———, siehe auch Roscoe-Schorlemmer's Ausführliches Lehrbuch der Chemie, Bd. IX.

Encyclopädie der lateinischen Classiker. Dazu in besonderen Bänden: Erklärende Anmerkungen zu der Encyclopädie der lateinischen Classiker.

I. Abtheilung. Römische Dichtersammlung. 1. bis 6. Theil. 8°. Vergriffen. ℳ 42,85.

[Encyclopädie der lateinischen Classiker.]

I. Abtheilung.

1. Theil. Ausgesuchte Schauspiele aus dem Plautus und Seneca. Herausgegeben von Joh. Heinr. Aug. Schulze. Zum Gebrauch auf Schulen zweckmässig abgekürzt von Schulze und Heusinger. VI, 282 S. 1790. ℳ 1,50.
Erklärende Anmerkungen dazu. XL, 349 S. 1790. ℳ 2,25.

2. Theil. Zwei Bände.

1. Band. Ausgesuchte Schauspiele aus dem Terenz, zum Gebrauch auf Schulen zweckmässig abgekürzt, herausgegeben von Joh. Heinr. Aug. Schulze. III, 308 S. 1790. ℳ 1,50.
Erklärende Anmerkungen dazu. Herausgegeben von Schulze und Heusinger. III, 354 S. 1790. ℳ 2,25.

2. Band. Ausgesuchte Fabeln aus dem Phaedrus, zum Gebrauche auf Schulen ausgewählt von J. Heinr. Campe. Herausgegeben von Joh. Heinr. Aug. Schulze. III, 44 S. 1791. ℳ —,35.
Erklärende Anmerkungen dazu. Herausgegeben von Joh. Heinr. Aug. Schulze. VI, 154 S. 1791. ℳ 1,25.

3. Theil. Ovid's Metamorphosen im Auszuge. Herausgegeben von Joh. Heinr. Just Köppen. Zum Gebrauche auf Schulen bearbeitet von A. C. Meineke. 1792. ℳ 2,—.
3. Aufl., durchgesehen und berichtigt von Dr. F. G. Schneidewin. III, 246 S. 1838. ℳ 2,—.
Erklärende Anmerkungen dazu. Herausgegeben von Carl Gotthold Lenz. Zwei Bände. 1 Bl., XVIII, 408; XII, 426 S. 1792. Je ℳ 3,—.

4. Theil. Ausgewählte Oden und Lieder vom Horaz. Zum Gebrauche auf Schulen herausgegeben von Joh. Heinr. Just Köppen. 1 Bl., X, 154 S. 1791. ℳ 1,—.
Erklärende Anmerkungen dazu. Zwei Bände. I. Band. Herausgegeben von Joh. Heinr. Just Köppen. 1 Bl., X, 318 S.; II. Band. Herausgegeben von Carl August Boettiger. 1 Bl., XIV, 347 S. 1791, 1793. Je ℳ 2,—.

5. Theil. Virgil's Aeneis in zwölf Büchern. Zum Gebrauche auf Schulen herausgegeben von Georg Heinr. Nöhden. VIII, 535 S. 1793. ℳ 3,—.
Erklärende Anmerkungen dazu. Drei Bände. I. Band. Herausgegeben von Georg Heinr. Nöhden und Carl Friedr. Heinrich. II. Bd. Herausgegeben von denselben. 1 Bl., XII, 333 S.; III. Bd. Herausgegeben von Carl Friedrich Heinrich. III, 459 S. 1794. Bd. I ℳ 3,—, Bd. II u. III je ℳ 2,25.

6. Theil. Zwei Bände.

1. Band. Auserlesne Stücke der Elegien-Dichter und Lyriker Zum Gebrauche auf Schulen. Herausgegeben von Carl Gotthold Lenz. 1 Bl., VI, 160 S. 1794. ℳ 1,50.
Erklärende Anmerkungen dazu. Herausgegeben von Carl Gotthold Lenz. III, 583 S. 1794. ℳ 3,50.

2. Band. Auszüge aus den episch-erzählenden Dichtern der Römer. Zum Gebrauche auf Schulen. Herausgegeben von D. Carl Gotthold Lenz. III, 300 S. 1796. ℳ 1,75.
Erklärende Anmerkungen dazu. Herausgegeben von D. Carl Gotthold Lenz. XVI, 526 S. 1797. ℳ 3,50.

[Encyclopädie der lateinischen Classiker.]

II. der Redekunst gewidmete Abtheilung. 1. bis 3. Theil. 8°.
Vergriffen. ℳ 17,25.

1. Theil. Zwei Bände. ℳ 9,—.

1. Band. Cicero vom Redner, in drei Büchern. Zum Gebrauch auf Schulen. Herausgegeben von M. Joh. Christian Fried. Wetzel. 1795. ℳ 1,75.

2. besonders nach Orelli's Texte berichtigte Ausgabe. 236 S. 1833. ℳ 1,75.

Erklärende Anmerkungen dazu. Herausgegeben von M. Joh. Christian Fried. Wetzel. III, 520 S. 1795. ℳ 3,50.

2. Band. Cicero's Brutus. Zum Gebrauch auf Schulen von neuem durchgesehen und herausgegeben von M. Joh. Christian Fried. Wetzel. 1 Bl., XII, 119 S. 1795. ℳ —,75.

Erklärende Anmerkungen dazu. Herausgegeben von M. Joh. Christian Fried. Wetzel. 1 Bl., XXXVIII, 391 S. 1796. ℳ 3,—.

2. Theil. Auswahl der besten Briefe Cicero's. Herausgegeben von M. Benjamin Weiske. 1796. ℳ 2,25. — 3. Auflage. Herausgegeben von demselben. XXIV, 303 S. 1824. ℳ 2,25.

Erklärende Anmerkungen dazu. Herausgegeben von demselben. LXX, 319 S. 1796. ℳ 3,—.

3. Theil. Auserlesene Reden des Cicero. Herausgegeben von Friedrich Wilhelm Döring. 1797. ℳ —,75. — 2. besonders nach Orelli's Texte verbesserte Auflage. Herausgegeben von Dr. F. W. Schneidewin. VIII, 112 S. 1834. ℳ —,75.

Erklärende Anmerkungen dazu. 1797. ℳ 2,25.

III. der Philosophie gewidmete Abtheilung. Zwei Theile. 8°. Vergriffen.

1. Theil. Cicero's akademische Untersuchungen in zwei Büchern. Zum Gebrauch auf Schulen von neuem durchgesehen und herausgegeben von M. Joh. Christian Fried. Wetzel. VIII, 104 S. 1799. ℳ —,60.

Erklärende Anmerkungen dazu. Herausgegeben von demselben. III, 152 S. 1799. ℳ 1,10.

2. Theil. Cicero vom Wesen der Götter in drei Büchern, zum Gebrauch auf Schulen von neuem durchgesehen und herausgegeben von M. Joh. Christian Friedr. Wetzel. III, 170 S. 1799. ℳ —,85.

Erklärende Anmerkungen dazu. 1799. ℳ 1,75.

IV. der Geschichte gewidmete Abtheilung. 8°. Vergriffen.

1. Theil. Sallust's Catilina. Herausgegeben von M. Johann Christian Wilhelm Dahl. 1 Bl., X, 81 S. 1800. ℳ —,75.

Erklärende Anmerkungen dazu. Herausgegeben von demselben. 1 Bl., VI, 316 S. 1801. ℳ 2,50.

Encyklopädie der deutschen Musterschriften zum Gebrauch in Schulen. 1. Theil. Auch unter dem Titel: Die kleine Messiade. Eine heroische Chrestomathie aus Klopstocks Messias gezogen und mit den nöthigsten Anmerkungen, zum Gebrauch in Schulen, versehen. Zur allgemeinen Schul-encyklopädie gehörig. 1 Bl., XVIII, 154 S. gr. 8°. 1795. Vergriffen. ℳ 1,10.

Encyklopädie der gesammten theoretischen Naturwissenschaften in ihrer Anwendung auf die Landwirthschaft, siehe Schleiden und Schmid.

Ende, F. A. Freiherr v., Ueber Massen und Steine, die aus dem Monde auf die Erde gefallen sind. VI, 90 S. gr. 4°. 1804. Vergriffen. *M* 3,—.

Ende, Paul am, Das Schulbrausebad und seine Wirkungen. Vortrag, gehalten in der 74. Versammlung Deutscher Naturforscher und Ärzte zu Karlsbad im September 1902. 13 S. gr. 8°. 1903. *M* —,40.

[Engelbrecht, Georg Friedrich], Sind die Stellen eines Fürstlichen Ministers und eines Schatzraths im Herzogthum Braunschweig-Wolfenbüttel in einer Person vereinbar? 28 S. 8°. 1801. Vergriffen.

Engelbrecht, Dr. Th., Deutschlands Apfelsorten. Illustrirte, systematische Darstellung der im Gebiete des Deutschen Pomologen-Vereins gebaueten Apfelsorten. Herausgegeben im Auftrage und unter Mitwirkung des Deutschen Pomologen-Vereins von dessen erstem Vorstande. Holzschnitte nach Zeichnungen des Verfassers angefertigt von Albert Probst. XVI, 778 S. gr. 8°. 1889. *M* 20,—.

[Engelhard, Caroline], Erzählungen von der Verfasserin von Juliens Briefen. Mit Titelvignette. III, 348 S. 8°. 1821. Auf geglättetem Schreibpapier. Vergriffen. *M* 4,50.

Engelhard, J. D. W. E., Sammlung von Erfahrungen, wie bürgerliche Wohngebäude dauerhaft zu construiren, bequem einzurichten, verständig zu verzieren und wohlfeil aufzuführen, sowie zu erhalten sind. Ein Hülfsbuch für Alle, die solche Gebäude aufführen, erwerben oder verbessern wollen. VIII, 205 S. gr. 8°. 1849. *M* 4,—.

Engler, C., und J. **Weissberg,** Kritische Studien über die Vorgänge der Autoxydation. XI, 204 S. gr. 8°. 1904. *M* 6,—, in Lnwdbd. *M* 7,60.

Engler, Geh. Hofrath Prof. Dr. C., siehe auch Handbuch der chemischen Technologie, — Muspratt's Chemie, — Post's chem.-techn. Analyse.

Entscheidungen des ehemaligen Appellationshofes zu Celle, siehe Strombeck, F. K. v.

Entwurf einer Advokaten-Ordnung für das Herzogthum Braunschweig. 15 S. 4°. 1849.

—— einer Gebühren-Taxe für die Advokaten, Prokuratoren und Notare des Herzogthums Braunschweig. 1 Bl., 55 S. gr. 8°. 1847. *M* 1,50.

Entwurf einer neuen Landschafts-Ordnung und eines Wahlgesetzes für das Herzogthum Braunschweig. 67 S. gr. 8°. 1832. ℳ —,50.

—— eines Staatsgrundgesetzes für Hannover, siehe König, Dr. G. F.

—— der Verfassung des deutschen Reichs nebst dem Entwurfe des Wahlgesetzes, wie ihn die Regierungen von Preußen, Sachsen und Hannover vorgelegt haben. In genauer Zusammenstellung mit der in Frankfurt beschlossenen Reichsverfassung und dem Reichswahlgesetze. IV, 24 S. 4°. 1849. ℳ —,35.

—— einer Verfassungs-Urkunde für die evangelisch-lutherische Kirche des Herzogthums Braunschweig. Nebst Anlagen. IX, 125 S. gr. 8°. 1850. ℳ 1,—.

Episteln und Evangelien auf alle Sonn- und Festtage im Jahre, in Fragen zergliedert. 12°. 1772. Vergriffen. ℳ —,35.

Erben, Die, siehe Roche, Mistreß Mar. Reg.

Erbfolge, Die, in Schleswig-Holstein, siehe Pfordten, von der.

Erdmann, Prof. Dr. H., Lehrbuch der anorganischen Chemie. 5. Auflage. (13. bis 16. Tausend.) Mit dem Porträt des Verfassers in Gravüre, 319 Abbildungen, 95 Tabellen, 1 Rechentafel und 7 farbigen Tafeln. XXVIII, 805 S., 1 Bl. gr. 8°. 1910. ℳ 16,—. in Lnwdbd. ℳ 17,—.

1. Aufl. 1898; 2. Aufl. 1900; 3. Aufl. 1902; 4. Aufl. 1906.

——, siehe auch Jahresbericht über die Fortschritte der Chemie.

Ergebnisse der Arbeiten des Königlich Preußischen Aeronautischen Observatoriums bei Lindenberg im Jahre 1905. I. Band. Mit zahlreichen Textfiguren und Tafeln. Herausgegeben von Direktor Dr. Richard Assmann. III, XXIX, 2 Bl., 144 S., 14 Tafeln. gr. 4°. 1906. nn. ℳ 15,—.

—— —— im Jahre 1906. II. Band. Mit 3 Tafeln und 4 Textfiguren. Herausgegeben von Direktor Dr. Richard Assmann. III, XIV, 2 Bl., 176 S., 3 Tafeln. gr. 4°. 1907. nn. ℳ 15,—.

—— —— im Jahre 1907. III. Band. Mit 4 Textfiguren. Herausgegeben von Direktor Dr. Richard Assmann. III, XXI, 2 Bl., 115 S. gr. 4°. 1908. nn. ℳ 15,—.

—— —— im Jahre 1908. IV. Band. Herausgegeben von Direktor Dr. Richard Assmann. III, XXIX, 2 Bl., 139 S. gr. 4°. 1909. nn. ℳ 15,—.

—— —— im Jahre 1909. V. Band. Unter der Presse.

Kommissionsverlag.

Erichsen, A. v., Handbuch für angehende Cavalleristen. Mit 3 lithographirten Tafeln in Fol. VIII, 148 S. kl. 8°. 1828.
Vergriffen. ℳ 2,25.

Erinnerungsbuch (Schreibkalender) für die Jahre 1804—1817. Mit Titelkupfer. 8°. Jeder Jahrgang geb. in Leder ℳ 3,—.

——— für das Jahr 1823. lang und kl. 12°.
Geb. in Leder ℳ 3,—, geb. in Maroq. ℳ 6,—.

——— für das Jahr 1823. kl. 12°.
Vergriffen. Geb. in Maroq. mit Schild und Ecken ℳ 8,—.

Erklärung des Tarock-Spiels, seines Alterthums und seines für ägyptisch anerkannten Ursprungs. (Von M. D.) 38 S. 8°. 1801.
Vergriffen. ℳ —,35.

Ernst, J., Abgekürzte Multiplikations-Rechentafeln für sämmtliche Zahlen von 2—1000 nebst einem Anhang, enthaltend die Quadratzahlen von 1—1000. X, 503 S. kl. 4°. 1901.
ℳ 4,—, in Lnwdbd. ℳ 5,—.

Erwartung, Die, siehe unter Comödien.

Erzählungen vom Verfasser des Genius, siehe [Große, Carl].

———, Ländliche, und Gemälde, siehe [Siede, Johann Christian].

——— von der Verfasserin von Juliens Briefen, siehe [Engelhard, Caroline].

Erziehung, Die gute und die schlechte, in Beispielen. Von ***. VIII, 171 S. kl. 8°. 1902. ℳ 1,20, in Lnwdbd. ℳ 2,—.

———, Ueber die häusliche, siehe Ueber.

Eschenburg, C. H. F., Predigt bei der Wiedereröffnung des Gottesdienstes in der Kirche zum Kreuzkloster vor Braunschweig am 8. April 1832 gehalten. 14 S. 8°. 1832. Vergriffen. ℳ —,25.

[Eschenburg, Johann Joachim,] Lukas und Hannchen, eine Operette, dem Herrn Professor Ebert gewidmet. Mit Titelvignette. IV, 44 S. 8°. 1768. Vergriffen. ℳ —,35.

———, Ueber Johann Friedrich Wilhelm Jerusalem. 39 S. 8°. 1791. ℳ 1,—.

———, siehe auch Füeßli, Vorlesungen über die Malerei, — Hay, Religion der Philosophen, — Lessing, Zur Geschichte der Litteratur, 5. Beytrag, — Moritz, Vorlesungen über den Styl, — Zachariä, Fr., Wilh., Fabeln u. Erzählungen, — Hinterlassene Schriften, — Auserlesene Stücke, III. Band.

Escherich, Dr. med. et phil. K., Die Ameise. Schilderung ihrer Lebensweise. Mit 68 Abbildungen. XX, 232 S. gr. 8°. 1906.
ℳ 7,—, in Lnwdbd. ℳ 8,—.

Eschwege, L. W. v., Brasilien, die neue Welt, in topographischer, geognostischer, bergmännischer, naturhistorischer, politischer und statistischer Hinsicht, während eines elfjährigen Aufenthaltes, von 1810 bis 1821, mit Hinweisung auf die neueren Begebenheiten, beobachtet. In 2 Theilen. Mit 2 Kupfern. X, 252; X, 183 S. gr. 8°. 1824 u. 1830. Vergriffen. *M* 5,—.

Espinas, Dr. Alfred, Die thierischen Gesellschaften. Eine vergleichend-psychologische Untersuchung. Nach der vielfach erweiterten 2. Auflage unter Mitwirkung des Verfassers deutsch herausgegeben von W. Schloesser. Autorisirte Ausgabe. XIII, 561 S. gr. 8°. 1879. *M* 10,—.

Esser, Dr. P., Direktor des botanischen Gartens der Stadt Köln, Die Giftpflanzen Deutschlands. Mit 660 Einzeldarstellungen auf 113 zum Text gehörenden Farbentafeln. XXII, 212 S. gr. 8°. 1910. In Lnwdbd. *M* 24,—.

Bildet zugleich den Text zu folgenden Wandtafeln:

———, Die Giftpflanzen Deutschlands. 20 farbige Wandtafeln. Zeichnungen von C. Bollmann in Gera. Format 55 × 75 cm. 1910. Unaufgezogen in Mappe *M* 24,—; aufgezogen auf starkem Papier mit Leinwandrand und Ösen *M* 32,—.

Inhalt:

1. Giftige Pilze: Satanspilz, *Boletus Satanas;* Knollenblätterpilz, *Amanita bulbosa;* Fliegenpilz, *Amanita muscaria;* Roggenähre mit Mutterkorn, *Claviceps purpurea;* Speiteufel, *Russula emetica;* Kartoffelbovist, *Scleroderma vulgare.*
2. Sadebaum, *Juniperus Sabina.*
3. Gefleckter Aronsstab, *Arum maculatum.*
4. Herbstzeitlose, *Colchicum autumnale.*
5. Schwarze Nieswurz, *Helleborus niger.*
6. Echter Sturmhut, *Aconitum Napellus L.*
7. Gift-Hahnenfuß, *Ranunculus sceleratus.*
8. Schlafmohn, *Papaver somniferum.*
9. Goldregen, *Cytisus Laburnum.*
10. Bunte Kronwicke, *Coronilla varia.*
11. Cypressen-Wolfsmilch, *Euphorbia cyparissias.*
12. Seidelbast, *Daphne Mezereum L.*
13. Giftiger Schierling, *Cicuta virosa.*
14. Stechapfel, *Datura Stramonium.*
15. Schwarz. Bilsenkraut, *Hyoscyamus niger L.*
16. Bittersüß, *Solanum dulcamara.*
17. Tollkirsche, *Atropa Belladonna.*
18. Roter Fingerhut, *Digitalis purpurea L.*
19. Rotbeerige Zaunrübe, *Bryonia dioica.*
20. Gift-Lattich, *Lactuca virosa.*

Eß, Carl van, und Leander van Eß, siehe **Schriften, Die heiligen.**

Estreicher, Dr. Tadeusz, siehe Travers, Untersuchung von Gasen.

Etwas über den Nachruhm. 8°. 1785. Vergriffen. *M* —,25.

Eugenio et Virginia, Nouvelle édition, revue et corrigée. 2 vols. 8°. (Londres) 1800. Vergriffen. *M* 3,—.

Eulenberg, Dr. Hermann, Die Lehre von den schädlichen und giftigen Gasen. Toxikologisch, physiologisch, pathologisch, therapeutisch mit besonderer Berücksichtigung der öffentlichen Gesundheitspflege und gerichtlichen Medicin systematisch und nach eigenen Versuchen bearbeitet. Mit 20 Holzstichen und 1 Farbentafel. XVI, 550 S. gr. 8°. 1865. *M* 7,50.

Euler, Prof. Dr. H. von, Grundlagen und Ergebnisse der Pflanzenchemie. Nach der schwedischen Ausgabe bearbeitet.

I. Theil. Das chemische Material der Pflanzen. Mit 1 Abbildung. X, 239 S. 1908. *M* 6,—, in Lnwdbd. *M* 7,—.

II. Theil. Die allgemeinen Gesetze des Pflanzenlebens, und

III. Theil. Die chemischen Vorgänge im Pflanzenkörper. Mit 8 Abbildungen. VIII, 1 Bl., 298 S. gr. 8°. 1909.

Teil II und III zusammen in 1 Bande *M* 7,—, in Lnwdbd. *M* 8,—.

Euripides, Der Cyklop. Ein Satyrspiel. Deutsch in den Versmaßen der Urschrift von Adolf Schöll. III, 41 S. kl. 8°. 1851. *M* 1,—.

Evelina oder das Burggespenst. Ein romantisches Drama in fünf Aufzügen. Nach dem Englischen des Castle Spectre für die deutsche Bühne bearbeitet. 211 S. 8°. 1804. Vergriffen. *M* 2,—.

Verfasser: Wilhelm Krause, nach anderer Angabe: Ludwig Friedrich August Wieland.

Ewing, J. A., Die mechanische Kälteerzeugung. Autorisierte Übersetzung von R. C. A. Banfield. Mit 77 Abbildungen und 1 Tafel. XI, 198 S. 8°. 1910. *M* 7,—, in Lnwdbd. *M* 7,80.

Exercir-Reglement für die braunschweigische Bürgergarde. Zusammengestellt vom Hauptmann Röver. III, 68 S. 8°. 1831.

—— für die herzoglich braunschweigische Infanterie. Zwei Theile. 8°. 1815. Vergriffen. *M* 6,—.

Exner, Dr. Franz, siehe Jenkin, Elektricität und Magnetismus.

Exner, Dr. Karl, siehe Verdet, Vorlesungen über die Wellentheorie des Lichtes.

Eydam, Dr. med., Gesundheitslehre für Haus und Schule. Allgemein verständlich ausgearbeitet. Mit 7 Abbildungen. IX, 78 S. 8°. 1891. *M* —,90, in Pappbd. *M* 1,—.

Eylert, R. der jüngere, Ueber Geistesheiterkeit und Gemüthsruhe. Predigten nach Grundsäzen der Religion Jesus für gebildete Christen. Zwei Theile. XVI, 282; VI, 298 S. 8°. 1805.

Vergriffen. *M* 6,—.

Auch unter dem Titel:

Betrachtungen über die lehrreichen und trostvollen Wahrheiten des Christenthums bei der letzten Trennung von den Unsrigen. Zweiter und dritter Theil.

Fabricius, Joh. Christ., Systema antliatorum, secundum ordines, genera, species, adjectis synonymis, locis, observationibus, descriptionibus. 372 S., Index 31 S. gr. 8°. 1805. Vergriffen. *M* 7,50.

——, Systema piezatorum, secundum ordines, genera, species, adjectis synonymis, locis, observationibus, descriptionibus. 440 S., Index 30 S. gr. 8°. 1804. Vergriffen. *M* 9,—.

[Fabricius, Joh. Christ.]

——, Systema rhyngotorum, secundum ordines, genera, species, adjectis synonymis, locis, observationibus, descriptionibus. X, 315 S., Index 21 S. gr. 8°. 1803. Vergriffen. *M* 6,—.

Fabricius, T. B., Neurologia. 58 S. gr. 8°. 1806. Vergriffen. *M* —,75.

Faden, Der, im Labyrinthe der Religionen, siehe [Müller, Friedrich Gottlieb].

Fahlberg'sches Saccharin, siehe Stutzer.

Fahner, J. E., siehe Frank, System einer vollständigen medicinischen Polizei.

Fahrion, W., siehe Jahresbericht über die Fortschritte der Chemie, — Post's chemisch-technische Analyse.

Fairbairn, William, Die eisernen Träger und ihre Anwendung beim Hochbau und Brückenbau, gestützt auf Versuche über die relative Festigkeit des Gusseisens und Schmiedeeisens. Nach der 2. Auflage des Originals deutsch bearbeitet von Dr. D. Brauns. Mit 62 in den Text gedruckten Holzschnitten. VIII, 119 S. gr. 8°. 1859. *M* 3,—.

Falke, Dr. J. E. L., Compendium der Veterinär-Jurisprudenz. Als Leitfaden bei Vorlesungen und zum Handgebrauche für Regierungs- und richterliche Beamte, Advocaten und Gerichtsthierärzte. XVI, 156 S. gr. 8°. 1850. *M* 2,50.

Fata et res gestae Jesu Christi, siehe [Bahrdt, Dr. C. F.]

Faust, B. C., Wie der Geschlechtstrieb der Menschen in Ordnung zu bringen, und wie die Menschen besser und glücklicher zu machen. Mit einer Vorrede von J. H. Campe. 8°. 1791. Vergriffen. *M* 1,25.

Faust, Dr. Edwin Stanton, Die tierischen Gifte, siehe Die Wissenschaft, Heft 9.

Feddersen, Jacob Friedrich, Gedächtnißpredigt auf den durchlauchtigsten Fürsten Carl, Herzog zu Braunschweig und Lüneburg. Am 9. April 1780 vor dem Herzoglichen Hause gehalten und auf höchsten Befehl dem Druck übergeben. 48 S. gr. 8°. 1780. Vergriffen. *M* —,50.

——, Gedächtnißpredigt auf den Durchlauchtigsten Fürsten Ludwig Ernst, Herzog von Braunschweig und Lüneburg. Am 1sten Junius, 1788 gehalten und auf höchsten Befehl dem Druck übergeben. 16 S. Fol. 1788. Vergriffen. *M* —,50.

——, Reden bei der Confirmation der drey Durchlauchtigsten Prinzen von Braunschweig und Lüneburg gehalten und auf höchsten Befehl dem Druck übergeben. 39 S. gr. 8°. 1787. Vergriffen. *M* —,35.

[Feddersen, Jacob Friedrich.]

———, siehe auch Rautenberg, Einleitung in die christliche Glaubens- und Sittenlehre, — Vieweg, J. G., Christlicher Sittenkatechismus.

Fehling, Prof. Dr. H. v., siehe Graham-Otto's Ausführliches Lehrbuch der Chemie, V. Band, — Handwörterbuch der Chemie, — Handwörterbuch, Neues, der Chemie, — Kolbe, Ausführliches Lehr- und Handbuch der organischen Chemie, III. Band.

Fehrmann, Albert, Das Ammoniakwasser und seine Verarbeitung. Auf Grund selbstständiger Erfahrungen und mit Berücksichtigung der neuesten Verbesserungen bearbeitet. Mit 36 Holzstichen. VIII, 147 S. gr. 8°. 1887. ℳ 6,—.

Feichtinger, Prof. Dr. G., Die chemische Technologie der Mörtelmaterialien. Mit 139 Holzstichen. XIII, 478 S. gr. 8°. 1884 bis 1885. ℳ 12,50.

Siehe auch Handbuch der chemischen Technologie, Lfg. 38, 39.

Feld, Hugo, siehe Vogler, Graphische Barometertafeln.

Fellenberg-Ziegler's, F. A. v., Erfahrungen über die Behandlung und Aufbewahrung des Stalldüngers, siehe Meyer-Altenburg.

Felsenthal, Ferdinand von, und Alwina Lindenhain, siehe Ferdinand von Felsenthal.

Fénelon, Démonstration de l'existence de dieu, zum Gebrauche auf Schulen, herausgegeben von Trapp. gr. 12°. 1793.

Vergriffen. ℳ 2,—.

———, siehe auch Auszüge aus den französischen Classikern III.

Fenkner, Prof. Dr. Hugo, siehe Schaik, Wellenlehre und Schall.

Ferber, Jh. Karl Eph., Von den Vorurtheilen der Ehre auf Academien. eine academische Rede. gr. 8°. 1770.

Vergriffen. ℳ —,25.

Ferdinand-Alcides, Herzog zu Braunschweig und Lüneburg, siehe [Ecker von Eckhof(f)en, Frh. v.].

Ferdinand von Felsenthal und Alwina Lindenhain. Eine Geschichte aus der letzten Hälfte des vorigen Jahrhunderts. 1 Bl., 461 S. 8°. 1817. Vergriffen. ℳ 5,—.

Fermins, D. P., Abhandlungen von der Surinamischen Kröte oder Pipa, und dem völlig entdeckten Geheimniß ihrer Erzeugung, aus dem Französischen übersetzt, und mit der Beschreibung eines sehr schönen Exemplars des Herzogl. Naturalienkabinets in Braunschweig, wie auch einer kurzen Geschichte der Pipa, begleitet von Johann August Ephraim Goeze. Mit 4 Kupfertafeln. 75 S. gr. 8°. 1776. Vergriffen. ℳ 1,50.

Ferrier, Prof. David, Die Functionen des Gehirnes. Autorisirte deutsche Ausgabe. Uebersetzt von Dr. Heinrich Obersteiner. Mit 68 Holzstichen. XV, 354 S. gr. 8°. 1879. *M* 8,—.

——, Die Localisation der Hirnerkrankungen. Autorisirte deutsche Ausgabe. Uebersetzt von Dr. R. H. Pierson. Mit 62 Holzstichen. IX, 171 S. gr. 8°. 1880. *M* 4,—.

Fest-Schrift der Herzoglichen Technischen Hochschule Carolo-Wilhelmina. Dargeboten den naturwissenschaftlichen Theilnehmern an der 69. Versammlung Deutscher Naturforscher und Aerzte vom Herzogl. Braunschw. Staats-Ministerium. Bearbeitet von Mitgliedern des Lehrkörpers der Carolo-Wilhelmina und herausgegeben im Auftrage des geschäftsführenden und litterarischen Ausschusses von Prof. Dr. Heinrich Beckurts. Mit Text-Abbildungen und Tafeln. V, 464 S. Lex.-8°. 1897. In Lnwdbd. *M* 6,—.

Inhalt: Ueber Zerlegungen von Zahlen durch ihre grössten gemeinsamen Theiler. Von Geh. Hofrath Prof. Dr. R. Dedekind. — Beiträge zur Theorie des ebenen Gelenkvierecks. Von Prof. Dr. R. Müller. — Ueber den arithmetischen Charakter gewisser Netze von unendlich vielen congruenten Vierecken. Von Prof. Dr. R. Fricke. — Ableitung der Gleichgewichtsgleichung der Nadel im Rotationsinductor. Von Geh. Hofrath Prof. Dr. H. Weber. — Ueber die fortschreitende Geschwindigkeit von Wellen mit einer longitudinalen Schwingung der Elemente. Von Prof. M. Möller. — Die Entstehungsgründe neuer Sitten. Von Privatdocent Dr. A. Vierkandt. — Die wissenschaftlichen Anschauungen über die Gerbeprocesse in ihrer Entwicklung. Von Geh. Hofrath Prof. Dr. F. Knapp. — Ueber einige Beziehungen zwischen Fluorescenz und chemischer Constitution. Von Prof. Dr. Richard Meyer. — Ueber das ätherische Oel der Angosturarinde. Von Prof. Dr. H. Beckurts und Privatdocent Dr. J. Tröger. — Ueber die Einwirkung von alkoholischem Kaliumsulfid und alkoholischem Kaliumsulfhydrat auf symmetrische Dibromsubstitute von Sulfonen. Von Privatdocent Dr. J. Tröger. — Die tektonischen Verhältnisse des norddeutschen Schollengebirges auf Grund der neuesten Tiefbohrungen im Leinethale und bei Hannover sowie die Gliederung des Salzgebirges daselbst. Von Prof. Dr. J. H. Kloos. — Neuer Beitrag zur Kenntniss der Vogelfauna von Celebes. Von Geh. Hofrath Prof. Dr. W. Blasius. — Ueber die centrale Wasserversorgung der Gemeinden des Herzogthums Braunschweig. Von Prof. Dr. R. Blasius und Prof. Dr. H. Beckurts. — Ueber den Einfluss der Temperatur auf die Acidität einiger Säuren. Von P. Degener.

Festschrift zur Feier des dreiundfünfzigsten Geburtstages Sr. königlichen Hoheit des Grossherzogs Friedrich II von Baden, herausgegeben von der Grossherzoglichen Technischen Hochschule Fridericiana, unter dem Rektorate von Dr. A. von Oechelhaeuser. Inhalt: Das Kristallisationsmikroskop und die damit gemachten Entdeckungen, insbesondere die der flüssigen Kristalle, von O. Lehmann. Mit 48 Abbildungen im Text und auf einer Tafel. VII, 112 S. gr. 8°. 1910. *M* 3,—.

—— zur 39. Hauptversammlung des Deutschen Apotheker-Vereins, siehe Aus dem Pharmazeut. Institut der Carolo-Wilhelmina.

Feuerbach, Anſelm, Nachgelaſſene Schriften. In vier Bänden. Mit dem Portrait Anſelm Feuerbach's in Stahlſtich und 2 Tafeln Abbildungen. 8°. 1853. Vergriffen.

1. Band. Leben, Briefe und Gedichte. Herausgegeben von Henriette Feuerbach. Mit dem Portrait Anſelm Feuerbach's in Stahlſtich. IV, 184 S. *M* 3,50.

[Feuerbach, Anſelm, Nachgelaſſene Schriften.]

2. u. 3. Band. Geſchichte der griechiſchen Plaſtik. Aus dem Nachlaſſe Anſelm Feuerbach's herausgegeben von Hermann Hettner. Zwei Bände. V, 174; IV, 248 S. ℳ 7,—.

4. Band. Kunſtgeſchichtliche Abhandlungen. Herausgegeben von Hermann Hettner. Mit 2 Abbildungen. VI, 154 S. ℳ 3,50.

Feuerwehrtag, Siebenter, zu Braunschweig, siehe unter Mittheilungen.

Fick, Prof. Dr. Adolf, Beiträge zur vergleichenden Physiologie der irritabelen Substanzen. Mit Holzstichen. V, 68 S. 4°. 1863. ℳ 4,50.

———, Die medicinische Physik. 3. umgearbeitete Auflage. Mit 135 Holzstichen. XIV, 438 S. gr. 8°. 1885. ℳ 8,—.

1. Aufl. 1856; 2. Aufl. 1866.

———, Untersuchungen über elektrische Nervenreizung. Mit 26 Holzstichen. VII, 51 S. 4°. 1864. ℳ 4,50.

(———), siehe auch Beiträge zur Physiologie. Festschrift für Adolf Fick.

Finkelnburg, Geh. Reg.-Rath Dr., und San.-Rath Dr. **Märklin,** Einfluss der heutigen Unterrichtsgrundsätze in den Schulen auf die Gesundheit des heranwachsenden Geschlechts. Referate sowie Verhandlungen auf der fünften Versammlung des „Deutschen Vereins für öffentliche Gesundheitspflege" zu Nürnberg am 25. Sept. 1877. 67 S. gr. 8°. 1878. ℳ 1,50.

Sonder-Abdruck aus der „Deutschen Vierteljahrsschrift für öffentliche Gesundheitspflege", X. Band, 1. Heft.

Fischer, Christian August, Ueber Genf und den Genfer-See. Mit einer Ansicht von Genf. X, 1 Bl., 180 S. gr. 8°. 1796. Vergriffen. ℳ 4,—.

Auch in einer französischen Ausgabe erschienen.

Fischer, Prof. Emil, Anleitung zur Darstellung organischer Präparate. 8. neu durchgesehene Auflage. Mit 19 Abbildungen. XVI, 98 S. kl. 8°. 1908. ℳ 2,50, in Lnwdbd. ℳ 3,20, mit Schreibpapier durchsch. ℳ 3,40.

7. Aufl. 1905. 1. (1887)—6. Aufl. bei Stahel in Würzburg erschienen.
Auch in einer französischen Ausgabe erschienen.

———, Synthesen in der Purin- und Zuckergruppe. Vortrag, gehalten am 12. Dezember 1902 vor der Schwedischen Akademie der Wissenschaften zu Stockholm. IV, 29 S. gr. 8°. 1903. ℳ —,80.

Fischer, Prof. Dr. Ferdinand, Die menschlichen Abfallstoffe, ihre praktische Beseitigung und landwirthschaftliche Verwerthung. Mit Holzstichen. VII, 175 S. gr. 8°. 1881. ℳ 4,—.

Zugleich als Supplement zur „Deutschen Vierteljahrsschrift für öffentliche Gesundheitspflege".

[Fischer, Prof. Dr. Ferdinand.]

——, Die Brennstoffe Deutschlands und der übrigen Länder der Erde und die Kohlennoth. Mit einer graphischen Darstellung. VII, 107 S. gr. 8°. 1901. *M* 3,—.

——, Chemische Technologie an den Universitäten und technischen Hochschulen Deutschlands. VII, 54 S. gr. 8°. 1898. *M* 1,25.

——, Die chemische Technologie der Brennstoffe. gr. 8°.

I. Chemischer Teil. Mit Abbildungen. X, 647 S. 1897. *M* 18,—.

II. Preßkohlen, Kokerei, Wassergas, Mischgas, Generatorgas, Gasfeuerungen. Mit 370 Abbildungen. VIII, 379 S., 3 Tafeln. 1901. *M* 15,—.

——, Die chemische Technologie des Wassers. Mit 271 Holzstichen. XII, 406 S. gr. 8°. 1880. *M* 11,60.

Siehe auch Handbuch der chemischen Technologie, Neue Folge, Lfg. 3.

——, Das Studium der technischen Chemie an den Universitäten und technischen Hochschulen Deutschlands und das Chemiker-Examen. VIII, 116 S. gr. 8°. 1897. *M* 2,50.

Fischer, F. E., Das Gesammtgebiet der Glasätzerei, Aetzen der Tafelgläser, Hohlgläser, Beleuchtungsartikel, unter Zuhilfenahme der neuesten Druckverfahren, Berücksichtigung vieler diesbezüglichen Errungenschaften, wie Tiefdruck, Guillochiren ꝛc., auf Grundlage langjähriger Erfahrungen ausführlich und leicht faßlich geschildert. Mit 30 Holzstichen. IX, 77 S. gr. 8°. 1892. *M* 3,—.

Fischer, G., siehe Cuvier, Vorlesungen über vergleichende Anatomie.

[Fischer, G. N.], Fliegende Blätter für Freunde der Toleranz, Aufklärung und Menschenverbesserung. 1. bis 4. Stück. 8°. (Dessau) 1783. Vergriffen. *M* 3,—.

——, siehe auch Jenisch, Diis Manibus Josephi II.

Fischer, J. G., Naturgeschichtliches Lesebuch für Schule und Haus, oder anschauliche leicht faßliche Belehrungen über die vornehmsten Gegenstände aus dem Thier-, Pflanzen- und Mineralreiche. Mit 66 eingedruckten Holzschnitten. 2. unveränderter Abdruck. X, 365 S. gr. 8°. 1848. *M* 2,—.

——, siehe auch Helmuth, Volks-Naturlehre.

Fischer, Prof. Dr. Otto, Kinematik organischer Gelenke, siehe Die Wissenschaft, Heft 18.

Fischer, Prof. Dr. R., siehe Aßmann, Handbuch der allgemeinen Geschichte, II. Theil, 3. Abtheilung.

Fischer, Th., siehe Jahrbuch der Chemie.

Fittica, F., siehe Jahresbericht über die Fortschritte der Chemie.

Fittig, siehe Handwörterbuch der Chemie.

Fleck, Prof. Dr. Hugo, Die Ernährungsgesetze in ihrer Anwendung auf das häusliche Leben. Ein Leitfaden für Haushaltungen und Volksküchen zur Darstellung guter und preiswürdiger Mahlzeiten. VII, 67 S. und 3 Tabellen. gr. 8°. 1882. *M* 1,—.

—, Die Fabrikation chemischer Producte aus thierischen Abfällen. Auf Grund selbstständiger Erfahrungen und mit Berücksichtigung der neuesten Verbesserungen bearbeitet. Mit 45 Holzstichen. 2. Auflage. IX, 169 S. gr. 8°. 1878. *M* 3,20.

Siehe auch Handbuch der chemischen Technologie, Neue Folge, Lfg. 1. 1. Aufl. (siehe Handbuch der chem. Technologie, Lfg. 5) 1863.

Fleischer, Prof. Dr. H. Emil, Lehrbuch der Zoologie für Landwirtschaftsschulen und Anstalten verwandten Charakters, sowie auch für den Gebrauch des praktischen Landwirtes. 3. verbesserte Auflage. gr. 8°.

Ausgabe A. Mit 439 eingedruckten Abbildungen, zum Teil in Farbendruck. XII, 530 S. 1902.

Ausgabe B. Mit 433 eingedruckten Abbildungen, zum Teil in Farbendruck. XII, 512 S. 1902.

Preis jeder Ausgabe *M* 3,60, in Lnwdbd. *M* 4,—.

1. Aufl. 1884; 2. Aufl. 1893.

Fleischer, Friedrich, Handbuch für Unterofficiere der Infanterie wie auch zur Belehrung der jungen Officiere über die Pflichten und dem Werth ihrer Untergebenen. (Mit 1 Kupfer.) 1 Bl., VIII, 91 S., 1 Bl. 8°. 1802. Vergriffen. *M* —,75.

Fleischer, F. Gottl., Sammlung von Singstücken. gr. 4°. 1789. Vergriffen. *M* 3,—.

——, Sammlung einiger Sonaten, Menuetten und Polonoisen, einiger andern Stücke für das Clavier. 2. und über die Helfte vermehrte Auflage. gr. 4°. 1769. Vergriffen. *M* 4,—.

——, siehe auch Gellert, Das Orakel.

Fleischer, Richard, siehe Zeitschrift für die gebildete Welt.

Fleischl, Dr. Ernst v., siehe Maxwell, Substanz und Bewegung.

Fleischmann, Dr. Wilhelm, Das Molkereiwesen. Ein Buch für Praxis und Wissenschaft. Mit zahlreichen Holzstichen. XVII, 1074 S. gr. 8°. 1876—1879. *M* 25,—.

Siehe auch Otto-Birnbaum, Landwirthschaftliche Gewerbe, 7. Aufl., IV. Theil. Auch in einer französischen Ausgabe erschienen.

Fliedner, Prof. Dr. E., Aufgaben aus der Physik nebst einem Anhange, physikalische Tabellen enthaltend. Zum Gebrauche für Lehrer und Schüler in höheren Unterrichtsanstalten und besonders beim Selbstunterricht. 9. verbesserte und vermehrte Auflage, bearbeitet von Prof. Dr. G. Krebs. Mit 74 Holzstichen. XII, 169 S. gr. 8°. 1903. *M* 2,40, in Hlbln.wdb. *M* 2,80.

1. Aufl. 1850; 2. Aufl. 1856; 3. Aufl. 1865; 4. Aufl. 1872; 5. Aufl. 1876; 6. Aufl. 1880; 7. Aufl. 1891; 8. Aufl. 1897.

——, Auflösungen zu den Aufgaben aus der Physik. Zum Gebrauche für Lehrer und Schüler in höheren Unterrichtsanstalten und besonders beim Selbstunterricht. 9. verbesserte und vermehrte Auflage, bearbeitet von Prof. Dr. G. Krebs. Mit 131 Holzstichen. V, 207 S. gr. 8°. 1903. *M* 3,60, geb. *M* 4,—.

Auflagen wie bei den „Aufgaben".

——, Lehrbuch der Physik. Für den Gebrauch in höheren Unterrichtsanstalten und beim Selbstunterricht (zum Teil in Verbindung mit Oberlehrer Dr. Krebs in Frankfurt a. M. bearbeitet.) Mit 348 Holzstichen und 7 Tafeln. 2. verbesserte und vermehrte Auflage. XVI, 468 S. gr. 8°. 1880. *M* 5,—.

1. Aufl. in 2 Theilen 1875 und 1876.

Fligier, Dr., Die Urzeit von Hellas und Italien. Ethnologische Forschungen. VIII, 50 S. gr. 4°. 1881. Vergriffen. *M* 4,—.

Sonder-Abdruck aus dem „Archiv für Anthropologie", XIII. Band, 4. Heft.

Flora von Deutschland etc., Enumeratio der, siehe Löhr.

Flour, St., und Justine, siehe Hayder, Ant. Adolph.

Fock, A., siehe Jahresbericht über die Fortschritte der Chemie.

Fodor, Prof. Dr. Josef v., Das gesunde Haus und die gesunde Wohnung. Drei Vorträge aus dem Cyclus der durch die königlich ungarische naturwissenschaftliche Gesellschaft in Budapest veranstalteten populären Vorlesungen, gehalten am 16. und 23. Februar, und am 2. März 1877. Aus dem Ungarischen übersetzt. Mit 14 Holzstichen. IV, 87 S. gr. 8°. 1878. *M* 1,80.

——, Hygienische Untersuchungen über Luft, Boden und Wasser, insbesondere auf ihre Beziehungen zu den epidemischen Krankheiten. Im Auftrage der ungarischen Akademie der Wissenschaften ausgeführt und verfasst. Aus dem Ungarischen übersetzt. Zwei Abtheilungen. Mit Tafeln und Abbildungen. gr. 8°. 1881—1882.

I. Abtheilung. Die Luft. XV, 140 S. u. 3 Tafeln. *M* 4,—.

II. Abtheilung. Boden und Wasser. VIII, 378 S., 10 Tafeln. *M* 11,—.

Fontenelle, siehe Auszüge aus den französischen Classikern.

Formey, M., La vie de Mr. J. R. Baratier. Nouvelle édition. 8°. 1755. Vergriffen. *M* —.60.

Forster's, Georg, Briefwechsel mit S. Th. Sömmering. Herausgegeben von Hermann Hettner. V, 676 S. 8°. 1877. *M* 12,—.

——, siehe auch Volney, Die Ruinen.

Förster, Joh. Chr., Gründliches und auf Ersparung eingerichtetes Kochbuch für bürgerliche Haushaltungen, oder deutlicher Unterricht für junge Frauenzimmer, welche einen bürgerlichen Haushalt anständig und dennoch sparsam führen wollen. Nebst einer Anleitung zur Bereitung der Speisen für Kranke u. s. w. Mit 3 Kupfertafeln. 8°. 1818. Vergriffen. *M* 2,25.

——, Vollständiger Unterricht in der Koch- und Haushaltungskunst, oder gründliche Anweisung für junge Köche und Köchinnen, sich die Zufriedenheit ihrer Herrschaft zu erwerben. Nebst einem Anhange über die Zubereitung der Speisen für Kranke, über das Serviren einer Tafel und über die wohlfeilste Art, alle Gattungen Federvieh zu mästen. Mit 1 Kupfertafel. 8°. 1816. Vergriffen. *M* 5,25.

Bildet die 4. Aufl. des nachstehenden Buches; siehe auch die Bemerkung dazu.

——, und J. D. **Knopf**, Braunschweigisches Kochbuch für angehende Köche, Köchinnen, Haushälterinnen und Hausmütter nebst einer Anleitung zu der einem Koche so unentbehrlichen Wissenschaft des innern Haushalts herausgegeben. 8°.

[1. Theil.] Mit Kupfern. XVI, 500 S., 3 Tafeln. 1789. *M* 2,50.

II. und letzter Theil. 1790. *M* 2,—.

2. Aufl. 1800; 3. Aufl. (siehe unter Kochbuch, Braunschweigisches) 1812; 4. Aufl. siehe Förster, „Vollständiger Unterricht u. s. w.".

Forsyth, Prof. Dr. Andrew Russell, Lehrbuch der Differential-Gleichungen. Mit einem Anhange: Die Resultate der im Lehrbuche angeführten Uebungsaufgaben enthaltend, herausgegeben von H. Maser. Autorisirte Uebersetzung. XIX, 742 S. gr. 8°. 1889. Vergriffen. *M* 14,—.

Neue, von Dr. Walter Jacobsthal-Berlin bearbeitete Ausgabe unter der Presse.

Fortschritte, Neueste, in der Chemie und ihrer Anwendung auf Agricultur. Reden, gehalten bei dem öffentlichen Festmahle, welches Professor Liebig zu Glasgow, den 11. October 1844, gegeben wurde. Aus dem Englischen. 54 S. gr. 8°. 1845. *M* 1,—.

Fortschritte, Die, der Physik im Jahre 1888. Dargestellt von der Physikalischen Gesellschaft zu Berlin. 44. Jahrgang. gr. 8°.

I. Abtheilung, enthaltend: Physik der Materie. Redigirt von Richard Börnstein. LXII, 479 S. 1894. *M* 20,—.

II. Abtheilung, enthaltend: Physik des Aethers. Redigirt von Richard Börnstein. XLV, 809 S. 1894. *M* 30,—.

III. Abtheilung, enthaltend: Physik der Erde. Redigirt von Richard Assmann. L, 771 S. 1894. *M* 30,—.

[Fortschritte, Die, der Physik usw.]

———, ——— 1889. 45. Jahrgang. gr. 8°.

I. Abtheilung, enthaltend: Physik der Materie. Redigirt von Richard Börnstein. LXVIII, 580 S. 1895. ℳ 22,50.

II. Abtheilung, enthaltend: Physik des Aethers. Redigirt von Richard Börnstein. XLIX, 821 S. 1895. ℳ 30,—.

III. Abtheilung, enthaltend: Physik der Erde. Redigirt von Richard Assmann. LVII, 793 S. 1895. ℳ 30,—.

———, ——— 1890. 46. Jahrgang. gr. 8°.

I. Abtheilung, enthaltend: Physik der Materie. Redigirt von Richard Börnstein. LXVII, 523 S. 1896. ℳ 20,—.

II. Abtheilung, enthaltend: Physik des Aethers. Redigirt von Richard Börnstein. XLIV, 781 S. 1897. ℳ 30,—.

III. Abtheilung, enthaltend: Kosmische Physik. Redigirt von Richard Assmann. LIV, 780 S. 1896. ℳ 30,—.

———, ——— 1891. 47. Jahrgang. gr. 8°.

I. Abtheilung, enthaltend: Physik der Materie. Redigirt von Richard Börnstein. LXIV, 418 S. 1897. ℳ 18,—.

II. Abtheilung, enthaltend: Physik des Aethers. Redigirt von Richard Börnstein. XLII, 752 S. 1897. ℳ 30,—.

III. Abtheilung, enthaltend: Kosmische Physik. Redigirt von Richard Assmann. XLVII, 621 S. 1897. ℳ 25,—.

———, ——— 1892. 48. Jahrgang. gr. 8°.

I. Abtheilung, enthaltend: Physik der Materie. Redigirt von Richard Börnstein. LXVI, 449 S. 1898. ℳ 20,—.

II. Abtheilung, enthaltend: Physik des Aethers. Redigirt von Richard Börnstein. XLIII, 778 S. 1898. ℳ 30,—.

III. Abtheilung, enthaltend: Kosmische Physik. Redigirt von Richard Assmann. L, 597 S. 1897. ℳ 25,—.

———, ——— 1893. 49. Jahrgang. gr. 8°.

I. Abtheilung, enthaltend: Physik der Materie. Redigirt von Richard Börnstein. LXX, 562 S. 1895. ℳ 20,—.

II. Abtheilung, enthaltend: Physik des Aethers. Redigirt von Richard Börnstein. LIV, 900 S. 1895. ℳ 30,—.

III. Abtheilung, enthaltend: Kosmische Physik. Redigirt von Richard Assmann. XLIV, 727 S. 1895. ℳ 25,—.

———, ——— 1894. 50. Jahrgang. gr. 8°.

I. Abtheilung, enthaltend: Physik der Materie. Redigirt von Richard Börnstein. LXXIV, 600 S. 1895. ℳ 22,50.

II. Abtheilung, enthaltend: Physik des Aethers. Redigirt von Richard Börnstein. XLV, 853 S. 1896. ℳ 30,—.

III. Abtheilung, enthaltend: Kosmische Physik. Redigirt von Richard Assmann. LI, 716 S. 1895. ℳ 25,—.

———, ——— 1895. 51. Jahrgang. gr. 8°.

I. Abtheilung, enthaltend: Physik der Materie. Redigirt von Richard Börnstein. LXXII, 510 S. 1896. ℳ 20,—.

II. Abtheilung, enthaltend: Physik des Aethers. Redigirt von Richard Börnstein. XLVII, 843 S. 1896. ℳ 30,—.

III. Abtheilung, enthaltend: Kosmische Physik. Redigirt von Richard Assmann. LIV, 686 S. 1896. ℳ 25,—.

[Fortschritte, Die, der Physik usw.]

———, ——— 1896. 52. Jahrgang. gr. 8°.

I. Abtheilung, enthaltend: Physik der Materie. Redigirt von Richard Börnstein. LXX, 476 S. 1897. ℳ 20,—.

II. Abtheilung, enthaltend: Physik des Aethers. Redigirt von Richard Börnstein. XLIX. 820 S. 1897. ℳ 30,—.

III. Abtheilung, enthaltend: Kosmische Physik. Redigirt von Richard Assmann. XLV, 531 S. 1897. ℳ 21,—.

———, ——— 1897. 53. Jahrgang. gr. 8°.

I. Abtheilung, enthaltend: Physik der Materie. Redigirt von Richard Börnstein. LXXIII, 573 S. 1898. ℳ 23,—.

II. Abtheilung, enthaltend: Physik des Aethers. Redigirt von Richard Börnstein. LII, 912 S. 1898. ℳ 32,—.

III. Abtheilung, enthaltend: Kosmische Physik. Redigirt von Richard Assmann. XLV, 566 S. 1898. ℳ 21,—.

———, ———. Namen-Register nebst einem Sach-Ergänzungsregister zu den Fortschritten der Physik, Band XLIV (1888) bis LIII (1897). Unter Mitwirkung von Dr. E. Schwalbe, bearbeitet von Dr. G. Schwalbe. XVIII, 1 Bl., 1044 S. gr. 8°. 1903. ℳ 60,—.

———, ——— 1898. 54. Jahrgang. gr. 8°.

I. Abtheilung, enthaltend: Physik der Materie. Redigirt von Richard Börnstein. LXXVII, 694 S. 1899. ℳ 26,—.

II. Abtheilung, enthaltend: Physik des Aethers. Redigirt von Richard Börnstein. LIV, 984 S. 1899. ℳ 34,—.

III. Abtheilung, enthaltend: Kosmische Physik. Redigirt von Richard Assmann. XLIII, 586 S. 1900. ℳ 22,—.

———, ——— 1899. 55. Jahrgang. gr. 8°.

I. Abtheilung, enthaltend: Physik der Materie. Redigirt von Richard Börnstein und Karl Scheel. LXXVIII, 693 S. 1900. ℳ 26,—.

II. Abtheilung, enthaltend: Physik des Aethers. Redigirt von Richard Börnstein und Karl Scheel. LIII, 935 S. 1900. ℳ 34,—.

III. Abtheilung, enthaltend: Kosmische Physik. Redigirt von Richard Assmann. XLIV, 544 S. 1900. ℳ 20,—.

———, ——— 1900. 56. Jahrgang. gr. 8°.

I. Abtheilung, enthaltend: Physik der Materie. Redigirt von Karl Scheel. XXXVI, 357 S. 1901. ℳ 15,—.

II. Abtheilung, enthaltend: Physik des Aethers. Redigirt von Karl Scheel. LII, 794 S. 1901. ℳ 27,—.

III. Abtheilung, enthaltend: Kosmische Physik. Redigirt von Richard Assmann. XLVIII, 472 S. 1901. ℳ 18,—.

———, ——— 1901. 57. Jahrgang. gr. 8°.

I. Abtheilung, enthaltend: Physik der Materie. Redigirt von Karl Scheel. XXXIX, 421 S. 1902. ℳ 17,—.

II. Abtheilung, enthaltend: Physik des Aethers. Redigirt von Karl Scheel. LXIV, 810 S. 1902. ℳ 30,—.

III. Abtheilung, enthaltend: Kosmische Physik. Redigirt von Richard Assmann. LVIII, 610 S. 1902. ℳ 24,—.

[Fortschritte, Die, der Physik usw.]

———, ——— 1902. 58. Jahrgang. gr. 8°.

I. Abteilung, enthaltend: Physik der Materie. Redigiert von Karl Scheel. 1 Bl., XL u. 496 S. 1903. ℳ 20,—.
II. Abteilung, enthaltend: Physik des Äthers. Redigiert von Karl Scheel. LIV, 906 S. 1903. ℳ 34,—.
III. Abteilung, enthaltend: Kosmische Physik. Redigiert von Richard Assmann. LXVIII, 680 S. 1903. ℳ 26,—.

———, ——— 1903. 59. Jahrgang. gr. 8°.

I. Abteilung, enthaltend: Allgemeine Physik, Akustik, Physikalische Chemie. Redigiert von Karl Scheel. XLVIII, 691 S. 1904. ℳ 26,—.
II. Abteilung, enthaltend: Elektrizität und Magnetismus, Optik des gesamten Spektrums, Wärme. Redigiert von Karl Scheel. XLVI, 675 S. 1904. ℳ 26,—.
III. Abteilung, enthaltend: Kosmische Physik. Redigiert von Richard Assmann. LXIV, 581 S. 1904. ℳ 26,—.

———, ——— 1904. 60. Jahrgang. gr. 8°.

I. Abteilung, enthaltend: Allgemeine Physik, Akustik, Physikalische Chemie. Redigiert von Karl Scheel. L, 765 S. 1905. ℳ 30,—.
II. Abteilung, enthaltend: Elektrizität und Magnetismus, Optik des gesamten Spektrums, Wärme. Redigiert von Karl Scheel. LII, 810 S. 1905. ℳ 32,—.
III. Abteilung, enthaltend: Kosmische Physik. Redigiert von Richard Assmann. LXV, 638 S. 1905. ℳ 28,—.

———, ——— 1905. 61. Jahrgang. gr. 8°.

I. Abteilung, enthaltend: Allgemeine Physik, Akustik, Physikalische Chemie. Redigiert von Karl Scheel. XXXIX, 670 S. 1906. ℳ 28,—.
II. Abteilung, enthaltend: Elektrizität und Magnetismus, Optik des gesamten Spektrums, Wärme. Redigiert von Karl Scheel. XL, 714 S. 1906. ℳ 30,—.
III. Abteilung, enthaltend: Kosmische Physik. Redigiert von Richard Assmann. LXXIII, 658 S. 1906. ℳ 30,—.

———, ——— 1906. 62. Jahrgang. gr. 8°.

I. Abteilung, enthaltend: Allgemeine Physik, Akustik, Physikalische Chemie. Redigiert von Karl Scheel. XXXIX, 714 S. 1907. ℳ 30,—.
II. Abteilung, enthaltend: Elektrizität und Magnetismus, Optik des gesamten Spektrums, Wärme. Redigiert von Karl Scheel. XLII, 727 S. 1907. ℳ 32,—.
III. Abteilung, enthaltend: Kosmische Physik. Redigiert von Richard Assmann. LXXI, 641 S. 1907. ℳ 32,—.

———, ——— 1907. 63. Jahrgang. gr. 8°.

I. Abteilung, enthaltend: Allgemeine Physik, Akustik, Physikalische Chemie. Redigiert von Karl Scheel. XXVI, 614 S. 1908. ℳ 28,—.
II. Abteilung, enthaltend: Elektrizität und Magnetismus, Optik des gesamten Spektrums, Wärme. Redigiert von Karl Scheel. XLIV, 714 S. 1908. ℳ 32,—.
III. Abteilung, enthaltend: Kosmische Physik. Redigiert von Richard Assmann. LXXIV, 604 S. 1908. ℳ 32,—.

[Fortschritte, Die, der Physik usw.]

———, ——— 1908. 64. Jahrgang. gr. 8°.

I. Abteilung, enthaltend: Allgemeine Physik. Akustik, Physikalische Chemie. Redigiert von Karl Scheel. XXXII, 573 S. 1909. ℳ 28,—.

II. Abteilung, enthaltend: Elektrizität und Magnetismus, Optik des gesamten Spektrums, Wärme. Redigiert von Karl Scheel. XLIII, 678 S. 1909. ℳ 34,—.

III. Abteilung, enthaltend: Kosmische Physik. Redigiert von Richard Assmann. LXVII, 590 S. 1909. ℳ 32,—.

———, ——— 1909. 65. Jahrgang. gr. 8°.

I. Abteilung, enthaltend: Allgemeine Physik, Akustik, Physikalische Chemie. Redigiert von Karl Scheel. XXX, 507 S. 1910. ℳ 27,—.

II. Abteilung, enthaltend: Elektrizität und Magnetismus, Optik des gesamten Spektrums, Wärme. Redigiert von Karl Scheel. XLIII, 654 S. 1910. ℳ 34,—.

III. Abteilung, enthaltend: Kosmische Physik. Redigiert von Richard Assmann. LXXI, 584 S. 1910. ℳ 32,—.

Die Jahrgänge 1—43 sind im Verlage von Georg Reimer in Berlin erschienen.

———, ———, siehe auch Literaturverzeichnis, Halbmonatliches, der „Fortschritte der Physik".

Fourcroy's System der chemischen Kenntnisse und Darstellung ihrer Anwendung auf die Erscheinungen der Natur und zu den Zwecken der Kunst. Aus dem Französischen von einer Anzahl teutscher Gelehrten.

I. Band. Uebersetzt und mit Anmerkungen und Nachträgen versehen von Dr. Veith. 1 Bl., VIII, 350 S. gr. 8°. 1801. ℳ 3,—.

II. Band. Uebersetzt von Chr. R. W. Wiedemann. gr. 8°. 1801. Vergriffen. ℳ 3,50.

Die Bände III und IV sind nicht erschienen.

Fraas, E., siehe Handwörterbuch der Chemie.

Fraas, O., siehe Archiv für Anthropologie.

Frage, Die brennende, der Zeit, siehe [Blasius, J. H.].

Fragen, Wichtige, den gegenwärtigen Zustand des holländischen Staats betreffend. Aus dem Holländischen. 8°. 1788. Vergriffen. ℳ —,25.

Fragen, Einige, an Herrn Rath Campe und seinen Commentator zu Beförderung der guten Sache. 15 S. 8°. 1787. Vergriffen. ℳ —,10.

Fragment aus dem ein und siebenzigsten Buche der römischen Geschichten des Dio Cassius, in lateinischer Uebersetzung aufgefunden unter den Handschriften der Vatikanischen Bibliothek zu Rom von Angelo Majo, und nach dem Original ins Deutsche übersetzt. 36 S. 8°. 1832. ℳ —,75.

Fragments historiques et géographiques sur la Scytie, siehe J. Potocki.

Franck, Johann Peter, System einer vollständigen medizinischen Polizey. In einem freyen Auszuge, mit Berichtigungen, Zusätzen und einer besondern Einleitung von D. Joh. Christ. Fahner. 48, 22, 584 S. gr. 8°. 1792. Vergriffen. *M* 5,—.

Frank, Dr. A., siehe Muspratt's Chemie.

Frankenheim, M. L., Populäre Astronomie, ohne Hülfe der Mathematik in zwanzig Vorlesungen erläutert. 2. verbesserte Ausgabe. Mit Kupfern und Karten. XVI, 461 S. 8°. 1829. Vergriffen. *M* 5,50.

Frantzius, A. von, siehe Archiv für Anthropologie.

Frauer, Dr. Ludwig, Die Reform des Zollvereins und die deutsche Zukunft. Zur Versöhnung von Nord und Süd. IX, 152 S. gr. 8°. 1862. *M* 1,60.

Fréderic second, roi de Prusse, Correspondance familière et amicale de, avec U. F. de Suhm, Conseiller intime de l'Electeur de Saxe, et son Envoyé extraordinaire aux Cours de Berlin et de Petersbourg. 2 tomes. XVI, S. 1—190; S. 191—389. 8°. (Berlin et Leipzig). 1787. Vergriffen. *M* 4,50.

Frédérique Sophie Wilhelmine, Margrave de Bareith, soeur de Frédéric le Grand, Mémoires depuis l'année 1706 jusqu'à 1742. Écrits de sa main. Nouvelle Édition. [Herausgegeben von L. Ph. Sy.] 2 tomes. X, 358; III, 319 S. gr. 8°. 1845. Vergriffen. *M* 9,—.

1. Ausg. 1810; 2. Ausg. 1821.

Deutsche Ausgabe siehe unter Friederike Sophie Wilhelmine.

Fredersdorff, Leopold Friedrich, Promtuarium der Braunschweig-Wolfenbüttelschen Landesverordnungen in einem wesentlichen Auszuge derselben. Sechs Bände. 4°. 1776—1796. Vergriffen. *M* 26,—.

——, System des Rechts der Natur auf bürgerliche Gesellschaften, Gesetzgebung und das Völkerrecht angewandt. XVI, 600 S. 8°. 1790. Vergriffen. *M* 5,25.

——, Versuch einer Untersuchung über die Frage: Ob die Usucapion unter freyen Völkern stattfinde? X, 63 S. 8°. 1785. Vergriffen. *M* —,50.

Freeden, W. v., Die Praxis der Methode der kleinsten Quadrate, für die Bedürfnisse der Anfänger bearbeitet. gr. 8°.

I. Theil. Elementare Darstellung der Methode nebst Sammlung vollständig berechneter physikalischer, meteorologischer, geodätischer und astronomischer Aufgaben, welche auf lineare und transcendente Gleichungen führen. VIII, 114 S. 1863. *M* 3,—.

Nicht fortgesetzt.

Frerichs, Prof. Dr. Fried. Theod., Die Bright'sche Nierenkrankheit und deren Behandlung. Eine Monographie. Mit einer Kupfertafel. XII, 286 S. gr 8°. 1851. ℳ 5,—.

——, Klinik der Leberkrankheiten. Auch unter dem Titel: Die medicinische Klinik nach eigenen Beobachtungen bearbeitet. Zwei Bände. Mit zahlreichen Holzstichen. Roy.-8°. Mit Atlas zu jedem Bande. Roy.-4°. 1861.

I. Band. 2. Auflage. XIX, 416 S. ℳ 8,—.

Atlas, enthaltend: 12 sorgfältig colorirte Tafeln in Stahlstich. 2. Auflage. 20 S. Erklärung. Cart. ℳ 15,—.

1. Aufl. 1858.

II. Band. XIV, 549 S. ℳ 10,—.

Atlas, enthaltend: 14 colorirte Tafeln in Stahlstich. 22 S. Erklärung. Vergriffen. Cart. ℳ 17,50.

Frerichs, G., siehe Abhandlungen aus den Gebieten der Mathematik etc.

Frerichs, H., Ueber die Darstellung von Chinatinkturen und über den Gehalt derselben an Alkaloiden, siehe Aus dem Pharmazeutischen Institut der Herzoglichen Technischen Hochschule Braunschweig.

Frese, O., Beiträge zur Zuckerfabrikation. Eine Sammlung der wichtigsten, beim Gebrauch des Aräometers und Polarisations-Apparates vorkommenden Tabellen. Ein Hülfsbuch für Fabrikherren, Directoren und Siedemeister. VIII, 56 S. gr. 8°. 1863. ℳ 3,—.

Fresenius, Prof. Dr. C. Remigius, Anleitung zur qualitativen chemischen Analyse. Für Anfänger und Geübtere bearbeitet. Mit einem Vorwort von Justus von Liebig. 16. neu bearbeitete und verbesserte Auflage. 4. unveränderter Abdruck des 1895 erschienenen Werkes. Mit 48 Holzstichen und 1 farbigen Tafel. XXIII, 637 S. gr. 8°. 1910. ℳ 12,—, in Hlbfrzbd. ℳ 14,—.

1. Aufl. (bei Henry & Cohen in Bonn erschienen) 1841; 2. Aufl. 1843; 3. Aufl. 1844; 4. Aufl. 1846; 5. Aufl. 1848; 6. Aufl. 1850; 7. Aufl. 1852; 8. Aufl. 1853; 9. Aufl. 1856; 10. Aufl. 1860; 11. Aufl. 1862; 12. Aufl. 1866; 13. Aufl. 1869 bis 1870; 14. Aufl. 1874; 15. Aufl. 1885; 16. Aufl. 1895.

Auch in einer englischen, französischen, holländischen, italienischen Ausgabe erschienen.

——, Anleitung zur quantitativen chemischen Analyse oder die Lehre von der Gewichtsbestimmung und Scheidung der in der Pharmacie, den Künsten, Gewerben und der Landwirthschaft häufiger vorkommenden Körper in einfachen und zusammengesetzten Verbindungen. Für Anfänger und Geübtere bearbeitet. 6. stark vermehrte und verbesserte Auflage. Mit zahlreichen Holzstichen. gr. 8°.

I. Band. 1875. 6. Abdruck. XVIII, 668 S. 1910.
ℳ 12,—, in Hlbfrzbd. ℳ 13,50.

II. Band. 1887. 4. Abdruck. XVI, 872 S. 1905.
ℳ 18,—, in Hlbfrzbd. ℳ 19,50.

1. Aufl. 1845—1846; 2. Aufl. 1847; 3. Aufl. 1853—1854; 4. Aufl. 1857—1859; 5. Aufl. 1862 bis 1864; 6. Aufl. (I. Bd.) 1875 und (II. Bd.) 1887.

Auch in einer englisch-amerikanischen und einer französischen Ausgabe erschienen.

[Fresenius, Prof. Dr. C. Remigius.]

——, Lehrbuch der Chemie für Landwirthe, Forstmänner und Cameralisten zum Gebrauche bei Vorlesungen und zum Selbstunterrichte. Mit zahlreichen Abbildungen in Holzstich. XXIV, 657 S. gr. 8°. 1847. Vergriffen. *M* 8,—.

——, siehe auch Handwörterbuch der Chemie.

Frey, M. von, siehe Handbuch der Physiologie des Menschen.

Frey, Dr. Heinrich, u. Dr. Rudolph **Leuckart,** Beiträge zur Kenntniss wirbelloser Thiere, mit besonderer Berücksichtigung der Fauna des Norddeutschen Meeres. Mit 2 Kupfertafeln. IX, 170 S. und 2 Tafeln. gr. 4°. 1847. *M* 12,—.

Freystedt, Alwin, siehe Beiträge zur Geologie.

Freytag, L., siehe Archiv, Pädagogisches.

Frick's, Prof. Dr. J., Anleitung zu physikalischen Versuchen in der Volksschule, bearbeitet von F. X. Lehmann. Mit 173 Holzstichen. 2. Auflage. XIV, 178 S. 8°. 1879. *M* 2,20.

1. Aufl. 1867.

——, Die Feuerspritze. Anleitung zu deren Bau, Berechnung, Behandlung und Prüfung für Spritzenfabrikanten, Spritzenmeister, Polizei- und Gemeindebeamte, Löschvereine und Feuerversicherungsgesellschaften. Mit 259 Holzstichen. 2. vermehrte und verbesserte Auflage. XIV, 232 S. gr. 8°. 1875. *M* 8,—.

1. Aufl. 1859.

——, Physikalische Technik oder Anleitung zu Experimentalvorträgen, sowie zur Selbstherstellung einfacher Demonstrationsapparate. 7. vollkommen umgearbeitete und stark vermehrte Auflage von Professor Dr. Otto Lehmann. In 2 Bänden. Lex.-8°.

I. Band. 1. Abteilung. Mit 2003 Abbildungen und einem Bildnis von J. Frick. XXIII, S. 1—630. 1904. *M* 16,—, in Hlbfrzbd. *M* 18,—.

I. Band. 2. Abteilung. Mit 1905 Abbildungen. XX, S. 631 bis 1631. 1905. *M* 24,—, in Hlbfrzbd. *M* 26,—.

II. Band. 1. Abteilung. Mit 1443 Abbildungen und 3 Tafeln. XVII, 762 S. und 3 Tafeln mit 3 S. Erklärung. 1907. *M* 20,—, in Hlbfrzbd. *M* 22,—.

II. Band. 2. Abteilung. Mit 2329 Abbildungen und 14 Tafeln. XVI, S. 763—2072. 1909. *M* 40,—, in Hlbfrzbd. *M* 43,—.

1. Aufl. 1850; 2. Aufl. 1856; 3. Aufl. 1864; 4. Aufl. 1872; 5. Aufl. 1876; 6. Aufl. (1. Bd.) 1890 u. (2. Bd.) 1895.

Auch in einer englisch-amerikanischen Ausgabe (nach der 1. Aufl.) erschienen.

——, siehe auch Bericht, Amtlicher, über die Wiener Weltausstellung im Jahre 1873, 11. Heft, — v. Jolly, Listing, Frick und Gurlt, Wissenschaftliche Instrumente.

Fricke, Dr. J. H. G., siehe Funke, Handbuch der Physik.

Fricke, Prof. Dr. Robert, Hauptsätze der Differential- und Integralrechnung als Leitfaden zum Gebrauch bei Vorlesungen zusammengestellt. 5. Auflage. Mit 74 Figuren. XV, 219 S. gr. 8°. 1909. ℳ 5,—, in Lnwdbd. ℳ 5,80.

1. Aufl. 1897; 2. Aufl. 1902; 3. Aufl. 1902; 4. Aufl. 1905.

———, siehe auch Abhandlungen aus den Gebieten der Mathematik etc.

[Friderici, Dn. Glie.], Anleitung zur Ausmessung und Berechnung der bei dem gemeinschaftlichen Bauwesen vorkommenden Längen, Flächen und Körper nach zwölftheiligen Maßen, von Friderici. Mit 1 Kupfer. Neue verbesserte Auflage. 8°. 1799.

Vergriffen. ℳ 1,25.

Bildet anscheinend die 2. Aufl. der auf S. 6 genannten „Anleitung zur Ausmessung".

Frieboes, Walther, siehe Celsus, Über die Arzneiwissenschaft. 2. Aufl.

Friedberg, Dr. Hermann, Gerichtsärztliche Gutachten. I. Reihe. XII, 332 S. gr. 8°. 1875. ℳ 6,40.

Nicht fortgesetzt.

Friederici, Dr. Georg, Hauptmann a. D., Indianer und Anglo-Amerikaner. Ein geschichtlicher Ueberblick. V, 147 S. 8°. 1900. ℳ 2,—.

———, Skalpieren und ähnliche Kriegsgebräuche in Amerika. Mit einer farbigen Karte. VII, 170 S. gr. 8°. 1906. ℳ 5,—.

Kommissionsverlag.

Friederike Sophie Wilhelmine, Markgräfin von Baireuth, Schwester Friedrichs des Großen, Memoiren vom Jahre 1706 bis 1742. Von ihr selbst niedergeschrieben. Nach dem französischen Original übersetzt von Th. Hell [= Karl Gottfried Theodor Winkler]. 2 Bände. IV, 340; 1 Bl., 306 S. gr. 8°. 1845. Vergriffen. ℳ 6,—.

Die französische Ausgabe siehe unter Frédérique Sophie Wilhelmine.

Friedheim, C., siehe Muspratt's Chemie.

Friedlaender, Prof. Dr. Paul, siehe Heumann, Die Anilinfarben und ihre Fabrikation, — und Jahrbuch der Chemie.

Friedrich an sein Volk. Am Huldigungsfeste Friedrich Wilhelms des Zweiten. Berlin, den zweiten October 1786. 7 S. kl. 4°. Vergriffen.

[Friedrich II., König von Preußen], Lobrede auf Voltaire. Vorgelesen in der Königl. Academie der Wissenschaften und schönen Künste, in einer öffentlichen Versammlung, die zu diesem Zwecke am 26ten November 1778 ausserordentlich zusammengerufen wurde. Aus dem Französischen übersetzt [von Julius August Remer]. Mit Titelvignette. 48 S. gr. 8°. 1778. Vergriffen. ℳ —,35.

———, siehe auch Bemerkung zu [Jerusalem, Johann Friedrich Wilhelm], Fortgesetzte Betrachtungen.

Friedrichs des Großen Stimme im neunzehnten Jahrhundert, siehe Schütz, Prof. Dr.

Friedrich von Zollern und seine schöne Elise, siehe Albrecht.

Friedrich Wilhelm, Herzog von Braunschweig, als Mensch, in treuen Zügen aus seinem Gemälde, siehe Römer, Dr. J. L.

Friedrich Wilhelm I., König von Preußen, siehe Morgenstern.

Friedrich Wilhelm dem III., Seiner Königl. Majestät. Bei der Thronbesteigung allerunterthänigst überreicht. Am 16. November 1797. 26 S. 8°. 1797. Vergriffen. ℳ —,50.

——, siehe auch Gentz.

Fries', Dr. Carl Friedrich Emil, Lehrbuch des Wiesenbaus. Für Landwirthe, Forstmänner, Cameralisten und Techniker. Als zweite Abtheilung des Wiesenbaus in seinen landwirthschaftlichen und technischen Grundzügen zum Gebrauche bei Vorlesungen und zum Selbstunterricht bearbeitet von Prof. Dr. Wilhelm Friedrich Dünkelberg. 2. sehr vermehrte Auflage. Mit 311 Holzstichen und 1 (farb. lith.) Plan [von H. Dreuttel]. XVII, 485 S. gr. 8°. 1866. 1. Aufl. 1850. ℳ 8,—.

Siehe auch Dünkelberg, Der Landwirth als Techniker.

Fries, Geh. Hofr. Prof. Dr. Jakob Friedrich, Versuch einer Kritik der Principien der Wahrscheinlichkeitsrechnung. VIII, 236 S. gr. 8°. 1842. ℳ 4,—.

Frölich, Dr. O., Die Entwickelung der elektrischen Messungen, siehe Die Wissenschaft, Heft 5.

Frohmann, J., siehe Untersuchungen, Chemische und medicinische.

Fromme, C., siehe Jahresbericht über die Fortschritte der Chemie.

Frömmichen, M. K. H., siehe Teller, Abschiedspredigt.

[Frömmichen, Sophie], Briefwechsel der Familie von Bernheim. Eine Fortsetzung der Geschichte derselben. Zur Bildung der Jugend im Briefstyle. 1 Bl., 246 S. 8°. 1799. Vergriffen. ℳ 1,75.

Bildet die Fortsetzung zu „Geschichte der Familie von Bernheim."

[——], Emilie von Wilmar oder Belohnung der Menschenfreundlichkeit, siehe Kinderalmanach 1798.

[——], Geschichte der Familie von Bernheim, siehe Kinderalmanach 1795.

[——], Lida. Ein Geschenk für die erwachsene Jugend. Von der Verfasserin der Familie von Bernheim. 12°. 1801. Vergriffen. geb. ℳ 3,—.

[——], Schauspiele für Kinder. Von der Verfasserin der Geschichte der Familie von Bernheim. Mit einer Titelvignette. 1 Bl., 181 S. 12°. ℳ 1,—.

Froriep, Prof. Dr. August, siehe Sammlungen, Die anthropologischen, XVI.

Frosch- und Mäusekrieg, Der neue, siehe [Campe, J. H.].

Frühling, Prof. Dr. R., Anleitung zur Ausführung der wichtigsten Bestimmungen bei der Boden-Untersuchung, zum Gebrauch im Laboratorium zusammengestellt. 2. vermehrte Auflage. Zugleich Ergänzungs-Heft zu des Verfassers Anleitung zur Untersuchung der für die Zucker-Industrie in Betracht kommenden Rohmaterialien, Produkte, Nebenprodukte und Hilfssubstanzen. 6. Aufl. Mit 31 Abbildungen. VIII, 84 S. gr. 8°. 1904. ℳ 3,—, in Lnwdbd. ℳ 3,60.

1. Aufl. 1892.

———, Anleitung zur Untersuchung der für die Zuckerindustrie in Betracht kommenden Rohmaterialien, Produkte, Nebenprodukte und Hilfssubstanzen. Für die Laboratorien der Zuckerfabriken, für Chemiker, Fabrikanten, Landwirte und Steuerbeamte, sowie für technische und landwirtschaftliche Lehranstalten. 7. umgearbeitete und vermehrte Auflage. Mit 140 Abbildungen. XIX, 535 S. gr. 8°. 1911. ℳ 15,—, in Lnwdbd. ℳ 16,—.

1. Aufl. 1876; 2. Aufl. 1881; 3. Aufl. 1885; 4. Aufl. 1891 (1.—4. Aufl. bearbeitet von Dr. R. Frühling und Dr. J. Schulz); 5. Aufl. 1897; 6. Aufl. 1903.

———, siehe auch Post's chemisch-technische Analyse.

Fryxell, Prof. A., Lebensgeschichte Karl's des Zwölften, Königs von Schweden. Nach dem schwedischen Original frei übertragen von G. F. von Jenssen-Tusch und L. Rohrdantz. In fünf Theilen. XVI, 290; VIII, 346; VIII, 392; VII, 317; VIII, 311 S. gr. 8°. 1861. Vergriffen. ℳ 18,—.

Fuchs', Prof. Dr. C. H., Portrait, siehe Portraits.

Fuchs, S., siehe Goldberg, Gesänge für Synagogen.

Füeßli, Heinrich, Vorlesungen über die Malerei. Aus dem Englischen von Johann Joachim Eschenburg. 1 Bl., 235 S. 8°. 1803. Vergriffen. ℳ 3,—.

Führig, J., Umrisse zu Göthe's Hermann und Dorothea, radirt von L. Gruner. 10 Blatt. kl. qu.-Fol. 1827. ℳ 4,50.

Funke, C. Ph., Vollständiger Auszug aus C. P. Funkes Naturgeschichte und Technologie zum Besten unbemittelter Liebhaber und für Lehrer in niedern Stadt- und Landschulen. 3. sehr verbesserte und vermehrte Auflage. IV, 896 S. gr. 8°. 1808. Vergriffen. ℳ 5,—.

———, Praktische Geschichte des Menschen. Ein Anhang zu C. Ph. Funke's Naturgeschichte und Technologie. 5. vermehrte und verbesserte Auflage [von C. R. W. Wiedemann] mit 2 Kupfertafeln. XII, 203 S. gr. 8°. 1806. Vergriffen. ℳ 2,60.

[Funke, C. Ph.]

——, Handbuch der Physik für Schullehrer und Freunde dieser Wissenschaft. Völlig umgearbeitete, mit den neuesten Entdeckungen und einem Register vermehrte Auflage von D. J. H. G. Fricke. In zwei Bänden. Mit 26 Kupfern. VI, 411 S. und 8 Tafeln; 1 Bl., 344 S. u. 18 Tafeln. gr. 8°. 1806. Vergriffen. ℳ 7,—.

——, Erster Leitfaden zum Schul-Unterrichte nach Funke's technologischer Naturgeschichte. Zur allgemeinen Schul-Encyklopädie gehörig. 6. verbesserte Auflage. Mit 1 Kupfertafel. 88 S. 8°. 1825. Vergriffen. ℳ —,35.

Auch unter dem Titel:

——, Stoff zu Unterhaltungen mit Kindern über Gegenstände der Natur. 6. verbesserte Auflage. Nebst 1 Kupfertafel. 88 S. 8°. 1825. Vergriffen. ℳ —,35.

——, Zweiter Leitfaden zum Schulunterricht nach Funke's technologischer Naturgeschichte. 5. verbesserte Auflage. VIII, 88 S. 8°. 1832. Vergriffen. ℳ —,75.

Auch unter dem Titel:

——, Materialien zum Unterricht in der ökonomischen Naturgeschichte und Technologie für die erwachsnere Jugend, vornehmlich in Bürgerschulen. 5. verbesserte Auflage. VIII, 88 S. 8°. 1832. Vergriffen. ℳ —,75.

——, Dritter Leitfaden zum Schulunterrichte nach Funke's technologischer Naturgeschichte. Zur allgemeinen Schulencyklopädie gehörig. 4. verbesserte Auflage. 1 Bl., VI, 156 S. 8°. 1822.

Auch unter dem Titel: Vergriffen. ℳ —,75.

——, Grundriß der allgemeinen und systematischen Naturgeschichte, nebst angehängtem Entwurf zu einer speciellen Geschichte des Menschen. Ein Leitfaden bei dem Unterrichte für studirende Jünglinge in Schulen. 4. verbesserte Auflage. 1 Bl., VI, 156 S. 8°. 1822. Vergriffen. ℳ —,75.

——, Naturgeschichte und Technologie für Lehrer in Schulen und für Liebhaber dieser Wissenschaften. Zur allgemeinen Schulencyclopädie gehörig. 6. von C. R. W. Wiedemann vermehrte und verbesserte Auflage. In drei Bänden. Mit 24 (illuminirten) Kupfertafeln. [Nebst Anhang: Geschichte des Menschen. 6. vermehrte und verbesserte Auflage. Mit 2 Kupfertafeln.] XVI, 1008; 896; 498 u. 216 S. gr. 8°. 1812. Vergriffen. ℳ 36,—.

Die Kupfer besonders unter dem Titel:
Kupfer-Sammlung besonders zu Funke, Naturgeschichte und Technologie aber auch zu jedem andern Lehrbuche der Naturgeschichte brauchbar. In vier und zwanzig Blättern. Zur allgemeinen Schulencyklopädie gehörig. IV, 90 S. und 24 Kupfertafeln. qu.-Fo.
Vergriffen. Schwarz ℳ 7,50, illuminirt ℳ 16,50.

[Funke, C. Ph.]

——, Neues Real-Schullexicon, enthaltend die zur Erklärung der alten Klassiker nothwendigen Hülfswissenschaften, vornämlich Geographie, Geschichte, Philosophie, Alterthümer und Mythologie. In Verbindung mit einigen Gelehrten herausgegeben. Fünf Theile. gr. 8°. 1800—1805. Vergriffen. ℳ 48,—.

——, Zusätze und Nachträge zu der 1. und 2. Auflage seiner Naturgeschichte. gr. 8°. 1800. Vergriffen. ℳ 2,—.

Für den Friedhof der evangelischen Gemeinde in Gratz in Steiermark. Erzählungen, vermischte Aufsätze und Gedichte von einhundertsechsundzwanzig deutschen Gelehrten, Schriftstellern und Dichtern*) diesem Zwecke gewidmet. [Herausgegeben von Carl von Holtei**).] Mit einer musikalischen Beilage von G. Meyerbeer***). XXII, 690 S. 8°. 1857. Vergriffen. ℳ 6,—.

*) Unter anderem Elis. Bagréef-Speranski, Bauernfeld, August Böckh, Eichendorff, E. Geibel, Fr. Gerstäcker, Fr. Grillparzer, Wilh. Grimm, Anastasius Grün, B. v. Guseck, Carl v. Holtei, A. Kahlert, Kertbeny, G. Kühne, G. v. Leitner, A. Pancritius, Betty Paoli, L. Pape, K. G. Prätzel, G. zu Putlitz, K. Rosenkranz, Leop. Schefer, Karl Scherzer, Frh. v. Schlechta, M. J. Schleiden, Gust. Schreiner, v. Tschabuschnig, Fr. Unger, J. N. Vogl, Feod. Wehl u. s. w.

**) Als das Manuscript auf die Reise nach Braunschweig ging:

Jener alten Firma reger — Nehm' Er's günstig in die Hände,
Sohn und Erbe ist bereit, — Statt' in Seiner Art es aus,
Zieht als Drucker und Verleger — Und in Gottes Namen sende
Uns aus der Verlegenheit. — Bieweg unser Buch hinaus.

***) Einem eigens für diesen Zweck componirten Canon „Des Dichters Wahlspruch" von Holtei.

Fürer, F. A., Salzbergbau und Salinenkunde. Mit 347 Abbildungen und 2 Karten. XXII, 1124 S. gr. 8°. 1900.
ℳ 36,—, in Hlbfrzbd. ℳ 38,—.

——, Übersichtskarte der Salzbergwerke und Salinen nebst Erläuterungen. 13 S. u. 1 Karte. gr. 8°. 1900. ℳ 1,—.

Fürstenberg, S., Anleitung zum Unterricht im Freihandzeichnen mit Rücksicht auf die Methode der Brüder Ferdinand und Alexandre Dupuis nebst einem Anhange: „Vorschule der Perspective." Mit 30 in den Text eingedruckten Figuren und 2 Tafeln. XII, 90 S. gr. 8°. 1854. ℳ 1,—.

——, Vorschule der Perspective, nebst Bemerkungen das Zeichnen nach Modellen betreffend für den Schul- und Selbstunterricht. 2. umgearbeitete und erweiterte Auflage. Mit 65 Holzstichen. XI, 77 S. gr. 8°. 1883. ℳ 1,80.

1. Aufl. (Sonder-Abdruck aus der „Anleitung") 1854.

Fürstenspiegel, Deutscher, aus dem 16. Jahrhundert, oder: Regeln der Fürstenweisheit, von dem Herzoge Julius und der Herzoginn-Regentinn Elisabeth zu Braunschweig und Lüneburg. Nach ungedruckten archivalischen Urkunden herausgegeben von Friedrich Karl v. Strombeck. 2. Ausgabe. 131 S, 1 Bl. gr. 4°. 1830. ℳ 3,—.

Gad, J., siehe Beiträge zur Physiologie.

Gaetani, Pt., Abrégé utile et très facile pour apprendre la langue italienne. Edition IV. Fol. 1789. Vergriffen. ℳ —,75.

——, Riflessioni. 8°. 1787. Vergriffen. ℳ —,25.

Gaillard, Des Herrn, Geschichte Franz des Ersten, Königs in Frankreich, aus dem Französischen übersetzt. Vier Bände. gr. 8°. 1767—1769. Vergriffen. ℳ 13,—.

Gänge, Dr. C., Lehrbuch der angewandten Optik in der Chemie, Spectralanalyse, Mikroskopie, Polarisation. Praktische Anleitung zu wissenschaftlichen und technischen Untersuchungen mit Hülfe optischer Instrumente nebst theoretischer Erklärung der beobachteten Erscheinungen. Mit Tabellen der Emissions- und Absorptionsspectra in Wellenlängen, zahlreichen Abbildungen im Text und 24 Spectraltafeln. XI, 463 S. gr. 8°. 1886. ℳ 18,—.

Gans, J., siehe v. Alincourt, Ypsiboë.

Gans, S. P., Erwiderung auf die von dem Herrn Ober-Steuer- und Landes-Oeconomie-Rath Baring herausgegebenen Bemerkungen zu meiner Schrift über die Verarmung der Städte und des Landmannes u. s. w., in Beziehung auf Steuerzahlungen, Gemeinheits-Theilungen und Verkoppelungen. Auch als Nachtrag zur obgenannten Schrift. 36 S. gr. 8°. 1831. ℳ —,50.

Vergl. die nachstehende Schrift.

——, Ueber die Verarmung der Städte und des Landmanns und den Verfall der städtischen Gewerbe im nördlichen Deutschland, besonders im Königreiche Hannover. Versuch einer Darstellung der allgemeinen Haupturſachen dieser unglücklichen Erscheinungen und der Mittel zur Abhülfe derselben. 3. Auflage. 68 S. gr. 8°. 1831. Vergl. auch die vorstehende Schrift. ℳ —,75.

——, Verhandlungen über die öffentlichen Angelegenheiten des Königreichs Hannover und des Herzogthums Braunschweig, siehe Verhandlungen.

Garnett, William, siehe Maxwell, Die Elektricität.

Gärtner, Hofrath Prof. Dr. A., siehe Tiemann-Gärtner's Handbuch der Untersuchung und Beurtheilung der Wässer.

Gärtner, C. C., Sammlung einiger Reden. Mit Titelvignette. 135 S. gr. 8°. 1761. Vergriffen. ℳ 1,—.

——, siehe auch Gisecke, Poetische Werke, — Kirchmann, Schriften zur Beförderung der Tugend und Religion.

Gassmann, Theodor, Festchronik. Zur Erinnerung an die tausendjährige Jubelfeier der Stadt Braunschweig. Mit 2 Ansichten in Holzstich. 118 S. gr. 8°. 1861. ℳ 1,—.

Gattinara, Domenico da, Saggio di Traduzione litterale dal Francese in versi Martelliani nel Famoso Poema dell' arte della guerra (secondo l'edizione di Potzdam 1760 in 8). 76 S. 8°. 1784.
Vergriffen. ℳ —,75.

———, Scherzi poetici o siano Traduzioni libere dal Greco. 8°. 72 S. 1784. Vergriffen. ℳ —,75.

Gaupp, Prof. Dr. Ernst siehe Ecker's und Wiedersheim's Anatomie des Frosches.

Gay-Luſſac, Vollſtändiger Unterricht über das Verfahren, Silber auf naſſem Wege zu probiren. [Deutſch bearbeitet von Juſtus von Liebig.] Mit 6 Kupfertafeln. XVI, 104 S. gr. 8°. 1833. ℳ 5,—.

Geächtete, Der, ſiehe [Hall, Anna Maria].

Gebhard, F. A., Schauſpiele: 1. Die Helden der neuen Welt. Schauſpiel in fünf Aufzügen. V, 78 S. — 2. Der ſtumme Verräther. Ein Gemählde männlicher Feſtigkeit und treuer Liebe in fünf Abtheilungen. 1 Bl., 102 S. — 3. Die Geiſterhallen und das Strafgericht. Romantiſch-lyriſche Dichtung aus den Zeiten der Minſtrelen, in vier Abtheilungen, mit einem Prolog. 67 S. gr. 8°. 1821.
Vergriffen. ℳ 2,50.

Gebhard, Director (Lübeck), und Physicus San.-Rath Dr. **Hampe** (Helmstedt), Die Erbauung von Heilstätten für Lungenkranke durch Invaliditäts- und Altersversicherungsanstalten, Krankenkassen und Communalverbände. Referate, sowie Discussion und Beschlussfassung auf der XX. Versammlung des Deutschen Vereins für öffentliche Gesundheitspflege zu Stuttgart am 12. September 1895. 54 S. gr. 8°. 1896. ℳ —,80.
Sonder-Abdruck aus der „Deutschen Vierteljahrsschrift für öffentliche Gesundheitspflege", XXVIII. Band, 1. Heft.

Gebührenordnung, ſiehe **Koſtengeſetz, Braunſchweigiſches.**

Gedanken, Beruhigende, vom Geldmangel in Deutſchland. 8°. 1771.
Vergriffen. ℳ —,50.

——— eines jüngſtverſtorbenen proteſtantiſchen Gottesgelehrten über die Glaubensverbeſſerung, ſiehe [Zollikofer, Georg Joachim].

——— eines Mitgliedes der Fürstlich-Braunschw.-Wolfenbüttelschen Landschaft, siehe [Veltheim, Aug. Ferd. Graf von].

——— eines Mitgliedes der wolfenbüttelſchen Landſchaft. 8°. 1801.
Vergriffen.

——— über die Harmonie der göttlichen Präſcienz mit den freyen Entſchließungen und Handlungen der Menſchen. 109 S. 8°. 1784.
Vergriffen. ℳ 1,—.

Gedanken über den so lange angehaltenen ungewöhnlichen Nebel. 8°. 1783. Vergriffen. ℳ —,10.

Gedenkbuch der Erinnerungsfeier des 18. Juni 1850 in Braunschweig. 1 Bl., 45 S. gr. 8°. 1850. ℳ —,50.

[——], Nachtrag zu dem Gedenkbuche der Erinnerungsfeier des 18. Juni 1850 in Braunschweig. (S. 49—74.) gr. 8°. 1850. ℳ —,25.

—— der 4. Säcularfeier der Erfindung der Buchdruckerkunst zu Braunschweig, am Johannisfeste des Jahres 1840. VI, 100 S. gr. 8°. 1840. ℳ 1,—.

Gedichte, Lyrische. Mit Titelvignette. VI, 72 S. gr. 8°. 1767. Vergriffen. ℳ 1,50.

—— eines Naturalisten, siehe [Bahrdt, C. F.].

Gehrcke, Dr., E., Die Anwendung der Interferenzen in der Spektroskopie und Metrologie, siehe Die Wissenschaft, Heft 17.

Geinitz, Prof. Dr. F. E., Die Eiszeit, siehe Die Wissenschaft, Heft 16.

Geitel, G. A., Gesuch der Bekenner des jüdischen Glaubens im Herzogthum Braunschweig an Se. Hochfürstliche Durchlaucht den regierenden Herrn Herzog Wilhelm von Braunschweig-Lüneburg um gnädigste Verleihung voller bürgerlicher Rechte. Verfasst und mit erläuternden Zusätzen versehen. IV, 116 S. 8°. 1831. Vergriffen. ℳ 1,—.

Geitel, Prof. Dr. Hans, Über die Anwendung der Lehre von den Gasionen auf die Erscheinungen der atmosphärischen Elektricität. Vortrag, gehalten in der Gesammtsitzung der wissenschaftlichen Hauptgruppen der 73. Versammlung Deutscher Naturforscher und Ärzte in Hamburg, mit ergänzenden Zusätzen und Literaturnachweisen versehen. III, 27 S. 8°. 1901. ℳ —,60.

Geitler, Prof. Dr. J. Ritter von, Elektromagnetische Schwingungen und Wellen, siehe Die Wissenschaft, Heft 6.

Gellert, Chr. F., Das Orakel, eine Operette, von F. G. Fleischer componirt. gr. 4°. 1771. Vergriffen. ℳ 5,25.

Gelpke, Dr. A. H. C., Anweisung zum Gebrauch des von mir eingerichteten Tellurium's und Lunarium's nebst einem Erdglobus mit Gestell. 24 S. 8°. 1820. Vergriffen. ℳ 22,50, besser ausgestattet ℳ 30,—.

[Gelpke, Dr. A. H. C.]

——, Kurze Darstellung der höchst merkwürdigen, ringförmigen Sonnenfinsterniß am 7. September 1820; für den Nichtgelehrten in der Sternkunde, nebst einer faßlichen Anleitung zur nützlichen Beobachtung derselben zur genauen Bestimmung der Oerter auf der Erde. Mit 1 Kupfer. 8°. 1820. Vergriffen. ℳ —,35.

Gemmingen, Des Freiherrn von, poetische und prosaische Stücke. Neue vermehrte Auflage. gr. 8°. 1769. Vergriffen. ℳ 1,50.

Genelly, Hans Christian, Exegetische Briefe über des Marcus Vitruvius Pollio Baukunst. An August Rode. Erstes Heft. Mit 21 Kupfern. VI, 62 S. gr. 4°. 1801. ℳ 8,—.

——, Idee einer Akademie der bildenden Künste. Sr. Excellenz dem Herrn Freiherrn von Heiniz unterthänigst zugeeignet. IV, 83 S. gr. 8°. 1800. Vergriffen. ℳ 1,—.

Gentele's, J. G., Lehrbuch der Farbenfabrikation. Anweisung zur Darstellung, Untersuchung und Verwendung der im Handel vorkommenden Malerfarben. Zum Gebrauch für Farben-, Tusch- und Tapetenfabrikanten, Chemiker, Techniker, Kaufleute, Maler, Koloristen und andere Farbenkonsumenten. 3. umgearbeitete und stark vermehrte Auflage, herausgegeben von Dr. A. Buntrock. gr. 8°.

I. Band. Die Erdfarben. Mit 102 Abbildungen. VIII, 157 S. 1906. ℳ 5,—.

II. Band. Die Mineralfarben. Mit 58 Abbildungen. XI, 454 S. 1909. ℳ 10,—.

III. Band. Die Lackfarben. VIII, 189 S. 1909. ℳ 5,—.

Band 1—3 in 1 Lnwdbd. ℳ 22,—.

1. Aufl. 1860; 2. Aufl. 1880.

Genthe, Prof. Dr. Hermann, siehe Madvig-Tischer, Lateinische Sprachlehre.

Gentz, Friedrich v., Betrachtungen über die französische Revolution. Nach dem Englischen des Herrn Burke neu bearbeitet mit einer Einleitung, Anmerkungen und politischen Abhandlungen. In zwei Theilen. 3. Auflage. 1 Bl., 370; 1 Bl., 390 S. gr. 8°. 1838. ℳ 8,—.

——, Geschichte der französischen Finanz-Administration im Jahre 1796, siehe Ivernois, Ritter Francis d'.

——, Geschichte der Maria Stuart, Königin von Schottland. Historisches Gemälde. Mit 5 Kupfern. 12°. Neue Auflage 1827.

Siehe auch Taschenbuch für 1799. Vergriffen. ℳ 1,50.

——, Geschichte der Unruhen in Frankreich während der Gefangenschaft des Königs Johann von Valois, siehe Taschenbuch für 1801.

[Gentz, Friedrich v.]

——, Historisches Journal für 1799. 3 Bände (January/April, May/August, September/December). 130; 120; 1 Bl., 142 S. Vergriffen. *M* 12,—.

——, Seiner Königlichen Majestät Friedrich Wilhelm dem III. Bei der Thronbesteigung allerunterthänigst überreicht. Am 16ten November 1797. 26 S. gr. 8°. Vergriffen. *M* —,50.

——, Ueber die französische Revolution und die Ursachen ihrer Dauer, siehe Mallet du Pan.

——, siehe auch Burke, Rechtfertigung, — Monatsschrift, Neue, Deutsche, — Mounier's Entwickelung der Ursachen 2c.

Gerland, Dr. E., siehe Bericht über die wissenschaftlichen Apparate.

Geschichte der Familie von Bernheim, siehe Kinderalmanach auf das Jahr 1795.

—— der Gräfin von Birkensee und des Barons von Linz, in Briefen. Zwei Theile. 1 Bl., S. 1—383; 2 Bl., S. 384—784. 8°. 1782. Vergriffen. *M* 4,50.

—— des Herzoglich Braunschweigschen Armee-Corps in dem Feldzuge der alliirten Mächte gegen Napoleon Buonaparte im Jahr 1815. Von einem Officier des General-Staabs. Mit 2 Plänen. 56 S. gr. 8°. 1816. Vergriffen. *M* 2,—.

——, Kurzgefaßte, der Deutschen. Fünf Bändchen mit vielen Kupfern. gr. 12°. 1799. Vergriffen. *M* 7,50.

—— des Landes Dithmarschen, siehe Volkmar.

—— der Entdeckungen und Eroberungen der Portugiesen im Orient, vom Jahre 1415—1539, siehe Soltau.

—— der ersten Kaiserlichen Familie im Römischen Staate. Zur Vergleichung der Vorfälle unserer Zeit. 1 Bl., 150 S. 8°. 1805. Vergriffen. *M* 1,50.

—— der französischen Finanz-Administration im Jahre 1796, siehe Ivernois, Ritter Francis d'.

—— des letzten Krieges in Deutschland, siehe [Lloyd, Henry].

—— der vier ersten Feldzüge, siehe [Laue, August Wilhelm].

—— Polens unter Stanislaus August, siehe Lelewel.

—— von dem Ursprunge und Wachsthum des Papstthums, siehe [Reimer, Julius August].

Geschlecht, Das andere, das bessere, siehe [Sprengel, Erhard Valentin Jacob].

Geschlechtstafeln der kaiserlichen, königlichen, churfürstlichen und fürstlichen Häuser in Europa, siehe Richter, J. W.

Gesellschaft Jesu, Die, als universalhistorische Erscheinung. Mit Betrachtungen über Religion, Volksbildung, Hierarchie und Reformation, nebst einer Uebersetzung der geheimen Vorschriften des Ordens. gr. 8°. 1815. Vergriffen. ℳ 2,60.

Gesetz über die Polizei der Presse und über die Bestrafung der Preßvergehen im Großherzogthum Baden, vom 28. December 1831. 16 S. gr. 8°. 1832. ℳ —,25.

Gesetze, Die provisorischen, in Kurhessen. Ein Beitrag zur Information des hohen Bundestages. 16 S. gr. 8°. 1859. ℳ —,50.

Gespräche, Die neuen, des Herrn von Radowitz. Besonderer Abdruck aus der Deutschen Reichs-Zeitung. 32 S. gr. 8°. 1851. ℳ —,38.

Gestüt-Buch, Norddeutsches. Ein Verzeichniß der in Norddeutschland befindlichen Vollblutpferde nebst ihrer Abstammung. Unter Autorität des Jockey-Club für Norddeutschland zusammengestellt und herausgegeben vom Secretair des Jockey-Club. 1. Band. XXX, 319 S. gr. 8°. 1842. Cart. ℳ 12,—.

Gesundheitskalender, Immerwährender, siehe Schlüter.

Gewerbe-Gesetzgebung, Die, des Herzogthums Braunschweig vom 3. August 1864, siehe Koch.

Gibbon's Leben, von ihm selbst beschrieben. Aus dem Englischen, mit erläuternden Anmerkungen begleitet. Zwei Bände. gr. 8°. 1796/1797. Vergriffen. ℳ 4,—.

Giersberg, Geh. Baurath, siehe Bericht, Amtlicher, über die Wiener Weltausstellung im Jahre 1873, 9. Heft, — Schwedler, Sternberg, Giersberg und Housselle, Bau- und Civilingenieurwesen.

Giesker, M. H., Ueber die bösartige Klauenseuche der Schafe, ihre Kennzeichen, Ursachen, Natur, Verhütung und Heilung. 1 Bl., 108 S. 8°. 1822. ℳ 1,50.

——, Ueber die Natur und Behandlung der Schafpocken. 47 S. gr. 8°. 1834. ℳ —,75.
Sonder-Abdruck aus der Land- und Forstwirthschaftlichen Zeitschrift für das Herzogthum Braunschweig, I. Band.

Giffhorn, David, Leitfaden der elementaren Mathematik für Gymnasien, höhere Bürger- und Gewerbeschulen. In drei Abtheilungen. gr. 8°.

1. Abtheilung. Leitfaden der allgemeinen Arithmetik und Algebra für Gymnasien, höhere Bürger- und Gewerbeschulen, besonders auch als Commentar zu der Sammlung von Beispielen und Aufgaben aus der allgemeinen Arithmetik und Algebra, herausgegeben von E. Heis, zu gebrauchen, einfach und leicht faßlich dargestellt. IX, 221 S. 1861. ℳ 2,40.

[Giffhorn, David, Leitfaden der elementaren Mathematik.]

2. Abtheilung. Leitfaden der ebenen Geometrie und Trigonometrie für Gymnasien, höhere Bürger- und Gewerbeschulen einfach und leicht faßlich dargestellt. Mit 155 in den Text gedruckten Figuren. 1 Bl., VI, 238 S. 1862. ℳ 3,—.
Nicht fortgesetzt.

——, Sammlung derjenigen elementar mathematischen Aufgaben, welche auf den preußischen Gymnasien in den letzten Jahren als Maturitätsaufgaben den Abiturienten gestellt sind. Aus den Programmen der preußischen Gymnasien für Examinatoren an Gymnasien, Real-, Gewerbe- und Militairschulen zusammengestellt und geordnet. IV, 64 S. gr. 8°. 1862. ℳ 1,—.

——, Der braunschweigische Postbote, siehe Postbote.

Gilly, D., Handbuch der Land-Bau-Kunst, vorzüglich in Rücksicht auf die Konstruktion der Wohn- und Wirthschaftsgebäude, für angehende Kameral-Baumeister und Oekonomen. 5. Auflage. Nach zeitgemäßen Anforderungen neu bearbeitet von F. Trieſt. In drei Bänden, mit Kupfertafeln. 1. Band. XXXII, 656 S. gr. 8°. 1831.
Mit schwarzen Kupfern ℳ 9,—, mit illuminirten Kupfern ℳ 12,—.
Nicht fortgesetzt.

——, Ueber Erfindung, Construction und Vortheile der Bohlendächer, mit besonderer Rücksicht auf die Urschrift ihres Erfinders. Mit 8 illuminirten Kupfern und 2 Vignetten. gr. 4°. 1797. Vergriffen. ℳ 7,50.

——, Ueber die schnelle Verbreitung eines entstehenden Feuers in den Dörfern, und die leichten Mittel, dieses Unglück zu verhüten. 8°. Vergriffen. ℳ —,50.

Girardin u. Du Breuil's Cours élémentaire d'agriculture, siehe Hamm, Die Grundzüge der Landwirthschaft.

Giseke, Nikolas Dieterich, Dankpredigt an dem in den Fürstl. Schwarzburg-Sondershäus. und Arnstädtischen Landen gefeyerten Friedens- und Dankfeste, am Sonntage Quasimodogeniti 1763 in Gegenwart der Durchlauchtigsten Herrschaft in der heiligen Dreyfaltigkeitskirche zu Sondershausen gehalten. VII, 30 S. kl. 4°. 1763.
Vergriffen. ℳ —,35.

[——], Das Glück der Liebe, in drey Gesängen. Mit Titelvignette. 48 S. gr. 8°. 1769. Vergriffen. ℳ —,35.

——, Poetische Werke, nebst einigen Briefen von ihm, herausgegeben von Carl Christ. Gärtner. gr. 8°. 1767. Vergriffen. ℳ 3,50.

Glaser, Adolf, Niederländische Novellen den Originalen nacherzählt. III, 1 Bl., 235 S. 8°. 1866. Vergriffen. *M* 2,40.

Inhalt: Hildebrand, Die Familie Kegge. — J. J. Cremer, Ein Tag in der Residenz. — Hildebrand, Die Familie Stastock. — J. J. Cremer, Der Vetter vom Lande.

[Gleim, Joh. Wilh. Ludw.], Lieder nach dem Anakreon von dem Verfasser des Versuchs in scherzhaften Liedern. 96 S. 8°. 1766. Vergriffen. *M* —,50.

Globus. Illustrirte Zeitschrift für Länder- und Völkerkunde mit besonderer Berücksichtigung der Anthropologie und Ethnologie. In Verbindung mit Fachmännern und Künstlern herausgegeben von Karl Andree. gr. 4°.

I.—XXIV. Band. 1862—1873. Je *M* 9,—.
In Lnwdbd. „ *M* 11,—.
XXV.—XXVIII. Band. 1874—1875. „ *M* 12,—.
„ „ „ *M* 14,—.

———. ———. **Begründet von Karl Andree. In Verbindung mit Fachmännern herausgegeben*) von Dr. Richard Kiepert.** gr. 4°.

XXIX.—LII. Band. 1876—1887. Je *M* 12,—.
*) von Bd. XXVIII, Nr. 13 an. In Lnwdbd. „ *M* 14,—.

———. ——— **mit besonderer Berücksichtigung der Ethnologie, der Kulturverhältnisse und des Welthandels. Begründet von Karl Andree. In Verbindung mit Fachmännern herausgegeben von Dr. Emil Deckert.** gr. 4°.

LIII.—LVIII. Band. 1888—1890. Je *M* 12,—.
In Lnwdbd. „ *M* 14,—.

———, **Illustrirte Zeitschrift für Länder- und Völkerkunde. Begründet 1862 von Karl Andree. Herausgegeben von Richard Andree.** gr. 4°.

LIX.—LXIV. Band. 1891—1893. Je *M* 12,—.
In Lnwdbd. „ *M* 14,—.

———. ———. Herausgegeben von Richard Andree. gr. 4°.

LXV.—LXXXII. Band. 1894—1902. Je *M* 12,—.
In Lnwdbd. „ *M* 14,—.

———. ———. Herausgegeben*) von H. Singer unter besonderer Mitwirkung von Prof. Dr. Richard Andree. gr. 4°.

LXXXIII.—XCVIII. Band. 1903—1910. Je *M* 12,—.
*) von Bd. LXXXIII Nr. 13 an. In Lnwdbd. „ *M* 14,—.

Bis zum X. Bande im Verlage des Bibliographischen Instituts in Hildburghausen erschienen, ging der *„Globus"* mit Beginn des XI. Bandes, 1. Januar 1867, in unsern Verlag über. Im Jahre 1894 wurde die bis dahin im Verlage der J. G. Cotta'schen Buchhandlung Nachfolger in Stuttgart in 66 Jahrgängen erschienene Zeitschrift *„Das Ausland"* und am 1. Juli 1898 die bis dahin in 29 Jahrgängen erschienene Zeitschrift *„Aus allen Weltteilen"* aus dem Verlage von Hermann Paetel in Berlin von uns erworben und mit dem *„Globus"* vereinigt. Mit dem 1. Januar 1911 ist der *„Globus"* in den Verlag von Justus Perthes in Gotha übergegangen und mit *„Petermanns geographische Mitteilungen"* verschmolzen. Die Vorräte der Bände 1—98 bleiben in unserem Verlage.

Glück, Das, der Liebe, siehe [Giseke, Nicolaus Dieterich].

Gnehm, Prof. Dr. R., Die Anthracenfarbstoffe. Mit Abbildungen. V, 114 S. gr. 8°. 1897. ℳ 3,—.
Sonder-Abdruck aus dem „Handbuch der chemischen Technologie, Lfg. 58.

———, siehe auch Handbuch der chemischen Technologie, Lfg. 58, und Theerfarbstoffe, Die.

Goldberg, H., Gesänge für Synagogen. Eingeführt in der Synagoge zu Braunschweig. 4. vermehrte Auflage, herausgegeben von S. Fuchs. X, 93 S. gr. 8°. 1888. ℳ 1,20.
1. Aufl. 1844; 2. Aufl. 1845; 3. Aufl. 1853.

Göltschke, Dr. phil. O., Tabelle zur Umrechnung der pyrophosphorsauren Magnesia ($Mg_2P_2O_7$) auf Phosphorsäure (P_2O_5) (Coëfficient: 0,63757). 7 S. 8°. 1908. ℳ —,80.

Goering, Prof. A., siehe Vogelwandtafeln.

Gorup-Besanez, Prof. Dr. E. F. v., Anleitung zur qualitativen und quantitativen zoochemischen Analyse, enthaltend die Lehre von dem Verhalten und der Ermittelung der im Thierorganismus vorkommenden chemischen Verbindungen, so wie systematisches Verfahren zur qualitativen und quantitativen Untersuchung der für Physiologie und Pathologie wichtigeren Secrete, Excrete und Gewebe. Für Mediciner, Pharmaceuten, Landwirthe und Chemiker, zum Gebrauche im Laboratorium und zum Selbstunterrichte bearbeitet. 3. vollständig umgearbeitete und verbesserte Auflage. Mit Holzstichen und 2 Spectraltafeln. XVIII, 498 S. gr. 8°. 1871. ℳ 11,—.
1. Aufl. 1850; 2. Aufl. 1854 (beide Nürnberg, bei Joh. Leonh. Schrey).
Auch in einer englischen und einer französischen Ausgabe erschienen.

———, Chemische Analyse der Schönbornsquelle bei Kissingen. 40 S. gr. 8°. 1878. ℳ —,80.

———, Lehrbuch der Chemie für den Unterricht auf Universitäten, technischen Lehranstalten und für das Selbststudium. In drei Bänden. gr. 8°.

I. Band. Anorganische Chemie. Mit Einschluss der experimentellen Technik. 7. vollständig neu bearbeitete Auflage von Albrecht Rau. Mit Holzstichen und 1 farbigen Spectraltafel. XXII, 771 S. 1885. ℳ 12,—.
1. Aufl. 1859; 2. Aufl. 1863; 3. Aufl. 1868; 4. Aufl. 1871; 5. Aufl. 1874; 6. Aufl. 1876.
Die Stelle einer zeitgemässen Neubearbeitung dieses Bandes vertritt Prof. Dr. Erdmann's Lehrbuch der anorganischen Chemie, siehe dort.

II. Band. Organische Chemie. 6. Auflage, neu bearbeitet von Dr. Hermann Ost, Privatdocent der Chemie an der Universität zu Leipzig. Mit Holzstichen. XVI, 764 S. 1881. ℳ 12,—.
1. Aufl. 1860; 2. Aufl. 1864; 3. Aufl. 1869; 4. Aufl. 1873; 5. Aufl. 1875.

[Gorup-Besanez, Lehrbuch der Chemie.]

III. Band. Physiologische Chemie. 4. vollständig umgearbeitete und verbesserte Auflage. Mit 1 Spectraltafel im Texte und 3 Tafeln in Holzstich, den Münchener Respirations-Apparat darstellend. XXII, 903 S. 1878. ℳ 19,—.

1. Aufl. 1862; 2. Aufl. 1867; 3. Aufl. 1874.

———, Tafeln zur Erläuterung der Typentheorie und der Ableitung der typischen Formeln organischer Verbindungen von den Typen. Mit erklärendem Text. VI, 37 S. gr. 8°. 1860. ℳ 1,50.

Gosse, M., Les amans vendéens. 2 tomes. 232; III, 183 S. 8°. (Londres.) 1800. Vergriffen. ℳ 4,50.

Goßen, H. H., Entwickelung der Gesetze des menschlichen Verkehrs und der daraus fließenden Regeln für menschliches Handeln. VIII, 278 S. gr. 8°. 1854. ℳ 4,50.

In den Verlag von R. L. Prager in Berlin übergegangen.

Goßler, Fr. Henr., Alleluja! das ist lobet den Herrn! Vollständiges Gebetbuch für die Gläubigen der Kirche Gottes, aus ganz ausgezeichneten Quellen bearbeitet. Mit 1 Titelkupfer. 8°. 1843. ℳ 3,—.

An die Kollmann'sche Buchhandlung in Augsburg übergegangen.

Goethe's Ausgewählte Gedichte. In chronologischer Folge mit Anmerkungen herausgegeben von Otto Harnack. XIII, 388 S. kl. 8°. 1901. In Lnwdbd. ℳ 3,—, in Leder ℳ 4,—.

———, J. W. von, Herrmann und Dorothea, 1. Ausgabe, siehe Taschenbuch für 1798.

———, ———. 2 Bl., 174 S. 16° (Taschenformat). 1798. Seideneinband. Erste selbständige Ausgabe. Vergriffen.

———, ———. Neue Ausgabe mit 10 Kupfern (von Catel, gest. von Kohl und von Bolt). 2 Bl., 231 S. kl. 8°. 1799. [Mit dem besonderen Titel: Göthe's neue Schriften. Herrmann und Dorothea.) Vergriffen. Pappbd. ℳ 7,—.

———, ———. Neue Ausgabe mit 10 Kupfern (wie vorstehend) mit gestochenem Titel und Titelvignette (von Catel, gest. von Jury). 231 S. kl. 8°. 1799. Mit besonderem Titel: Göthe's Schriften. Herrmann und Dorothea. Neue Ausgabe. Mit 10 Kupfern. 1803. Vergriffen.

———, ———. Neue Ausgabe. Mit Titelholzschnitt und Titelvignette auf dunklem Grund und 9 Vignetten in Holzstich. 239 S. kl. 8° (Taschenformat). (o. J.) Lnwdbd. Vergriffen.

Weitere Neudrucke 1814, 1822, 1823, 1826, 1833.

[Goethe, Herrmann und Dorothea.]

——, ——. Pracht-Ausgabe mit 4 Kupfern, von Kolbe gezeichnet und M. Esslinger gestochen. gr. 8°. 1821.
Vergriffen. Auf geglättetem Velinpapier cart. ℳ 13,50.

——, ——, ——. Neue Ausgabe. III, 239 S. gr. 8°. 1829.
Vergriffen. ℳ 9,—.

——, ——, ——. Beste Ausgabe. Mit schwarzen Kupfern auf chinesischem Papier, oder colorirt.
Vergriffen. In Maroquin reich vergoldet ℳ 22,50.

——, Hermann und Dorothea. Neue Ausgabe. Mit einem Titelkupfer und 9 Vignetten in Holzstich. 1 Bl., 204 S. kl. 8°. 1829.
Vergriffen. In Maroquin mit Vergoldung und Goldschnitt.

——, ——. Neue Ausgabe. Mit 9 Vignetten. 71 S. 12°. 1833.
Vergriffen. Geb. ℳ 3,—.
Frühere Drucke in 12° 1807, 1814, 1820, 1826.

——, ——. Neue Ausgabe. Mit Titelstahlstich nach L. R[ichter] und Titelvignette. 1 Bl., 162 S. 16° (Taschenformat). 1844. kart.
Vergriffen.

——, ——. ——. III, 204 S. 16° (Taschenformat). (o. J.) kart.
Vergriffen.

——, ——. Wohlfeile Ausgabe. 8°. 1846. Vergriffen. ℳ 1,—.

——, ——. Neue Miniatur-Ausgabe. Mit einem Stahlstich nach L. Richter. 162 S. 16°. 1853.
Vergriffen. Eleg. geb. m. Goldschn. ℳ 2,50.

——, ——. Neue Ausgabe mit einem Titelbilde in Holzschnitt. 162 S. 16°. 1855. Eleg. cart. ℳ 2,—.

——, ——. Neue wohlfeile Ausgabe. 76 S. 8°. 1861. ℳ 1,—.

——, ——. Illustrirte Prachtausgabe. Mit 19 Abbildungen in Holzstich nach Zeichnungen von Vautier. 2. Auflage. III, 113 S. Lex.-8°. 1875. 1. Aufl. 1869. ℳ 5,—.

——, ——. Umrisse, siehe unter Führig.

——, Wilhelm Meister's Lehrjahre, sechs Kupfer, siehe Kupfer.

Gottlieb, D. J., Lehrbuch der reinen und technischen Chemie. Zum Gebrauche an Real- und Gewerbeschulen, Lyceen, Gymnasien, technischen Lehranstalten 2c. und zum Selbstunterrichte. 3. verbesserte Auflage. Mit 255 Holzstichen und 1 farbigen Spectraltafel. XII, 821 S. gr. 8°. 1868—1869. ℳ 7,20.
1. Aufl. 1853; 2. Aufl. 1861.

Göze, J. A. E., siehe Fermin's Abhandlungen von der surinamischen Kröte.

Grabowsky, Fritz, siehe Beiträge zur Anthropologie Braunschweigs.

Gräfe, Johann Friedrich, Fünfzig Pſalmen, geiſtliche Oden und Lieder zur privat und öffentlichen Andacht in Melodien mit Inſtrumenten gebracht. VIII, 52 S. gr. 4°. 1760. Vergriffen. *M* 5,—.

Graefe, v., siehe Salomon, Die Krankheiten des Linsensystems.

Graham-Otto's Ausführliches Lehrbuch der Chemie. Fünf Bände. Mit zahlreichen Holzstichen. gr. 8°.

I. Band in drei Abtheilungen. Physikalische und theoretische Chemie, von Prof. Dr. A. Horstmann, Prof. Dr. H. Landolt und Prof. Dr. A. Winkelmann. 3. gänzlich umgearbeitete Auflage des in den früheren Auflagen von Buff, Kopp und Zamminer bearbeiteten Werkes.

1. Abtheilung. Physikalische Lehren. Von Prof. Dr. A. Winkelmann. Mit zahlreichen Holzstichen und 1 farbigen Tafel. XII, 708 S. 1885. *M* 13,—, in Lnwdbd. *M* 14,—.
2. Abtheilung. Theoretische Chemie einschliesslich der Thermochemie. Von Prof. Dr. A. Horstmann. XVIII, 732 S. 1885. *M* 13,—, in Lnwdbd. *M* 14,—.
3. Abtheilung. Beziehungen zwischen physikalischen Eigenschaften und chemischer Zusammensetzung der Körper. Unter Mitwirkung von Prof. Dr. A. Arzruní, Professor Dr. A. Horstmann, Prof. Dr. G. Krüss und Dr. H. Krüss, Dr. W. Marckwald, Prof. Dr. R. Přibram, Dr. E. Rimbach, Dr. O. Schönrock, herausgegeben von Professor Dr. H. Landolt. XIV, 890 S. 1893—1898.

M 18,—, in Lnwdbd. *M* 19,—.

1. Aufl. (bearb. von Otto) 1840; 2. Aufl. (bearb. von Otto) 1845–1847; 3. Aufl. (bearb. von Buff, Kopp, Zamminer) 1857; 4. Aufl. (der Bearb. von Buff, Kopp, Zamminer 2. Aufl.) 1863.

II. Band. Anorganische Chemie. Neu bearbeitet von Professor Dr. A. Michaelis. 5. umgearbeitete Auflage. In vier Abthlgn.

1. Abtheilung. [Einleitung. Specielle Chemie der Nichtmetalle.] Mit zahlreichen Holzschnitten, 1 farbigen und 1 schwarzen Tafel. XVII, 856 S. 1878—1879. *M* 23,—.
2. Abtheilung. [Specielle Chemie der Nichtmetalle (Schluß).] Mit zahlreichen Holzschnitten. XIV, 1 Bl., 1311 S. 1881—1882. *M* 25,—.
3. Abtheilung. [Specielle Chemie der Metalle.] Mit zahlreichen Holzschnitten und 1 farbigen Tafel. VIII, 1290 S. 1883—1884. *M* 24,—.
4. Abtheilung. [Specielle Chemie der Metalle (Schluß).] Mit zahlreichen Holzschnitten. XVI, 2 Bl., 1850 S. 1886—1889. *M* 38,—.

1.—4. Abtheilung zusammen *M* 110,—.

1. Aufl. 1840—1843; 2. Aufl. 1844—1849; 3. Aufl. 1852—1862; 4. Aufl. 1863—1865. (1. bis 4. Aufl. bearb. von Otto.)

[Graham-Otto's Ausführliches Lehrbuch der Chemie.]

III. Band. Organische Chemie von Prof. Dr. Hermann Kolbe. 2. umgearbeitete und vermehrte Auflage von Prof. Dr. Ernst v. Meyer. Erster Band. XVI, 912 S. 1880. ℳ 17,—.

IV. Band. Organische Chemie von Prof. Dr. Hermann Kolbe. 2. umgearbeitete und vermehrte Auflage. Von Prof. Dr. Ernst v. Meyer. In drei Abtheilungen. XVIII, 1228 S. 1881—84. ℳ 24,—.

1. Aufl. (bearb. von Kolbe) 1854—1863.

V. Band. Organische Chemie von Prof. Dr. Hermann Kolbe. In zwei Abtheilungen.

1. Abtheilung. Bearbeitet von Prof. Dr. E. von Meyer und Prof. Dr. A. Weddige. Mit Holzstichen. XVII, 774 S. 1878. ℳ 16,50.

2. Abtheilung. Bearbeitet von Prof. H. von Fehling. IV, XVIII, 544 S., Gesammt-Register zu den drei Bänden *86* S. 1868. ℳ 10,50.

Bd. III, IV, V siehe auch Kolbe, Lehr- und Handbuch der organischen Chemie.

Grahn, H., siehe Demanet, Betrieb der Steinkohlenbergwerke.

Grandmottet, abbé, siehe Campe, Petite bibliothèque des enfans.

Grandmottet, J. D., Erleichterung des französischen Sprachstudiums, für Personen jeder Art und jedes Alters, vermittelst einer unter jedes Wort gestellten Uebersetzung des Telemach. I. Theil. XXVIII, 446 S., 1 Tabelle. gr. 8°. 1799. Vergriffen. ℳ 4,50.

———, Praktischer und mechanischer Unterricht in der französischen Sprache. gr. 8°. 1803. Vergriffen. ℳ 4,50.

Grandmottet, J., siehe La Veaux, Dictionnaire françois-allemand et allemand-françois.

Grattinara, Méthode facile pour bien parler l'italien. 2. édition. 8°. 1768. Vergriffen. ℳ 1,25.

Graetz, Dr. L., siehe Maxwell, Die Elektricität.

Gravenhorst, Der Gebrüdern, ausführliche Anweisung zur Verzinnung der kupfernen, messingenen und eisernen Gefäße mit reinem englischen Zinn. gr. 8°. 1774. Vergriffen. ℳ —,25.

———, Einige Nachrichten an das Publicum viere der Gravenhorstschen Fabric-Producte betreffend, nahmentlich 1) Ein vollkommen reines Salmiak, 2) Ein aufrichtiger rother Alaun, 3) Eine in Luft und Wetter beständige neuerfundene grüne Mahlerfarbe, Braunschweigisch-Grün genannt. 4) Ein aufs höchste gereinigtes sogenanntes Glaubersches Wundersalz, oder Sal mirabile Glauberi, geschrieben von den Entrepreneurs dieser Fabric der Gebrüdern Gravenhorst in Braunschweig. 103 S. 8°. 1769. Vergriffen. ℳ —,35.

Gravenhorst, Dr. J. L. C., Coleoptera Microptera Brunsvicensia, nec non Exoticorum quotquot exstant in collectionibus Entomologorum Brunsvicensium in genera, familias et species distribuit. LXVI, 206 S. gr. 8°. 1802. Vergriffen. ℳ 4,50.

Gray, Prof. Andrew, Lehrbuch der Physik. Autorisierte deutsche Ausgabe von Prof. Dr. Felix Auerbach. I. Band. Allgemeine und spezielle Mechanik. Mit 400 Abbildungen. XXIV, 838 S. gr. 8°. 1904. ℳ 20,—, in Lnwdbd. ℳ 21,—.

Greinacher, Dr. Heinrich, Die neueren Fortschritte auf dem Gebiete der Radioaktivität. (Von Anfang 1906 bis Mitte 1908.) IV, 47 S. gr. 8°. 1908. ℳ 1,20.
Vortrag, gehalten auf der 91. Jahresversammlung der schweizerischen naturforschenden Gesellschaft in Glarus, 1908.

———, Über die Klassifizierung der neueren Strahlen. VII, 14 S. gr. 8°. 1908. Antrittsvorlesung an der Universität Zürich. ℳ —,60.

Griepenkerl, Dr. F. K., Lehrbuch der Ästhetik. In zwei Theilen (in einem Bande). X, 524 S. 8°. 1827. ℳ 6,—.

Griepenkerl, Robert, Festprolog zur Feier der tausendjährigen Gründung der Stadt Braunschweig gedichtet. 8 S. gr. 8°. 1861. ℳ —,25.

Griepenkerl, Wolfg. Rob., Die Sixtinische Madonna. Ein erzählendes Gedicht in 10 Gesängen. 173 S. 8°. 1836. ℳ 3,—.

Griese, Dr. Georg Friedrich Ludwig, Ueber die richtige Anwendung des Aderlassens, nebst einer Anleitung zur Diagnose des sthenischen Charakters einer Krankheit. XVI, 159 S. 8°. 1804. Vergriffen. ℳ 1,50.

Griffith, Mrs. [Elizabeth], Essays, addressed to young married women. 1 Bl., VI, 86 S. 8°. 1787. Vergriffen. ℳ —,85.

Grisebach, Dr. med. et Prof. A., Spicilegium Florae rumelicae et bithynicae exhibens synopsin plantarum quas aest. 1839 legit. Accedunt species quas in iisdem terris lectas communicarunt Friedrichsthal, Frivaldzki, Pestalozza, vel plene descriptas reliquerunt Buxbaum, Forskål, Sibthorp, Sestini, alii. Zwei Bände. IV, 407; IV, 548 S. gr. 8°. 1843—1845. Vergriffen. ℳ 24,—.

Gross, H., siehe Assmann u. Berson, Wissenschaftliche Luftfahrten.

[Große, Carl], Erzählungen vom Verfasser des Genius. 1. u. 2. Theil. 12°. 1793 u. 1794. Vergriffen. Je ℳ 2,50.

[———], **Memoiren des Marquis von G***. Vom Verfasser des Genius.** 2 Theile. Mit Titelvignetten. 1 Bl., 216; 1 Bl., 157 S. 8°. 1792 u. 1795. Vergriffen. ℳ 3,50.

Große, G., Metrologiſche Tafeln über die alten Maaße, Gewichte und Münzen Roms und Griechenlands nebſt dem Verhältniß derſelben gegen bekannte franzöſiſche und deutſche zur Erklärung alter Schriftſteller nach Hrn. Rome de l'Isle. Mit einigen Berichtigungen vom Herrn Hofrath Käſtner. XLVI, 384 S. gr. 8°. 1792. Vergriffen. *M* 6,—.

Groſſe, Dr. Rud., Regiſter zu Hettner's Literaturgeſchichte des achtzehnten Jahrhunderts mit Berückſichtigung aller Auflagen. IV, 183 S. gr. 8°. 1883. *M* 2,50.

——, ſiehe auch Hettner, Literaturgeſchichte des achtzehnten Jahrhunderts.

Größe und Verfall der Handlung und des Wohlſtandes in Norddeutſchland 1814. 72 S. gr. 8°. 1815. Vergriffen. *M* —,75.

Großmann, G. F. W., Was vermag ein Mädchen nicht, ſiehe unter Comödien.

Grote, C., ſiehe Muspratt's Chemie.

Groth's, Klaus, Quickborn. Volksleben in plattdeutſchen Gedichten ditmarſcher Mundart. Ins Hochdeutſche übertragen von F. A. Hoffmann. XVI, 295 S. 8°. 1856. *M* 3,—.

——, Vertelln. Plattdeutſche Erzählungen. In's Hochdeutſche übertragen von Reinhard Otto. VIII, 152 S. 8°. 1856. *M* 2,—.

Groth, P., Tabellarische Uebersicht der Mineralien nach ihren krystallographisch-chemischen Beziehungen geordnet. 4. vollständig neu bearbeitete Auflage. VIII, 184 S. gr. 4°. 1898. *M* 7,—.
1. Aufl. 1874; 2. Aufl. 1882; 3. Aufl. 1889.
Auch in einer französischen Ausgabe erschienen.

Grove, Dr. W. R., Die Verwandtschaft der Naturkräfte. Deutsche autorisirte Ausgabe nach der 5. Auflage des englischen Originales herausgegeben durch E. v. Schaper. Mit einem Anhange, enthaltend die Rede des Autors „über den ununterbrochenen Zusammenhang in der Natur", gehalten als Präsident der British Association zu Nottingham 1866, nebst einem Vorworte zur deutschen Uebersetzung von Prof. R. Clausius in Bonn. XIX, 271 S. gr. 8°. 1871. *M* 4,50.

Grundrechte des deutſchen Volks. hoch-4°. 1849. Vergriffen. *M* —,08.

Gruner, K. G., ſiehe Valleix, Abhandlung über die Neuralgien.

Gruner, L., siehe Führig, Umrisse zu Göthe's Hermann und Dorothea.

Gruſenberg, Predigt zum Gedächtniß eines jungen Mädchen. 47 S. Vergriffen.

Grützner, Auguſt, Die Auguſtin'ſche Silberextraction in ihrer Anwendung auf Hüttenproducte und Erze. Mit 4 Kupfertafeln in groß Folio. 1 Bl., XII, 174 S. gr. 8°. 1851. *M* 6,—.

Gscheidlen, Prof. Dr. Richard, Physiologische Methodik. Ein Handbuch der praktischen Physiologie. Mit zahlreichen Holzstichen. 1. bis 4. Lieferung. IV, S. 1—640. gr. 8°. 1876—1879. *M* 24,40.
Wegen Ablebens des Verfassers nicht fortgesetzt.

Guden, Philipp Peter, Polizey der Industrie, oder Abhandlung von den Mitteln, den Fleiß der Einwohner zu ermuntern, welcher die Königl. Groß-Brittannische Societät der Wissenschaft zu Göttingen i. J. 1766 den Preis zuerkannt hat. Mit Titelvignette. XV, 480 S. 8°. 1768. Vergriffen. *M* 1,50.

Günther, Chr. A., siehe Hagemann und Günther, Archiv für die theoretische und praktische Rechtsgelehrsamkeit.

Günther, Dr. Siegmund, Vergleichende Mond- und Erdkunde, siehe Die Wissenschaft, Heft 37.

Gürber, Dr. A., siehe Beiträge zur Physiologie.

Guerickens, Herrn Dr. Jo. Ernst Theophilus, Abhandlung vom flüßigen Spießglasgoldschwefel. 32 S. 8°. 1784.
Vergriffen. *M* —,25.

Gurlt, Dr. Adolf, Die Bereitung der Steinkohlen-Briquettes. Mit Rücksicht auf die Verhältnisse in Rheinland und Westfalen. VII, 59 S. gr. 8°. 1880. *M* 2,—.

———, siehe auch Daubrée, Synthetische Studien zur Experimental-Geologie.

Gurlt, Prof. Dr., siehe Bericht, Amtlicher, über die Wiener Weltausstellung im Jahre 1873, Heft 11, — v. Jolly, Listing, Frick und Gurlt, Wissenschaftliche Instrumente.

Güßfeldt, Prof. Dr. Paul, Grundzüge der astronomisch-geographischen Ortsbestimmung auf Forschungsreisen und die Entwickelung der hierfür maßgebenden mathematisch-geometrischen Begriffe. Mit 95 Abbildungen. XIX, 379 S. gr. 8°. 1902.
M 10,—, in Hlbfrzbd. *M* 12,—.

Guttmann, Dr. Leo F., Prozent-Tabellen für die Elementaranalyse. VII, 43 S. u. 1 Proportional-Tabelle. gr. 8°. 1904.
In Lnwdbd. *M* 2,40.

In englischer Ausgabe unter dem Titel:

———, Percentage Tables for elementary Analysis. VII, 43 S. u. 1 Proport.-Tabelle. gr. 8°. 1904. In Lnwdbd. *M* 2,40.
(In Kommission bei Whittaker & Co., London and New York.)

In französischer Ausgabe unter dem Titel:

———, Tables donnant la teneur pour cent en carbone et hydrogène dans l'analyse élémentaire des substances organiques. VII, 43 S. u. 1 Proport.-Tabelle. gr. 8°. 1904. In Lnwdbd. *M* 2,40.
(In Kommission bei A. Hermann, Paris.)

Guttmann, Oscar, Handbuch der Sprengarbeit. 2. Auflage. Mit 146 Abbildungen im Text und auf 4 Tafeln. XI, 99 S. u. 2 Tab. 8°. 1906. ℳ 6,—, in Lnwdbd. ℳ 7,—.

1. Aufl. 1892.

Siehe auch Handbuch der chemischen Technologie, Neue Folge, Lfg. 13.
Auch in einer englischen Übersetzung erschienen.

——, Die Industrie der Explosivstoffe. Mit 327 Abbildungen. XIX, 704 S. gr. 8°. 1895. ℳ 30,—.

Siehe auch Handbuch der chemischen Technologie, Lfg. 54.
Auch in einer englischen Ausgabe erschienen.

——, Schieß- und Sprengmittel. Mit 88 Abbildungen. VIII, 248 S. gr. 8°. 1900. ℳ 8,—, in Hlbfrzbd. ℳ 10,—.

Erweiterter Sonder-Abdruck aus „Muspratt's theoretische, praktische und analytische Chemie", 4. Auflage, VII. Band.

——, siehe auch Handbuch der chemischen Technologie, Lfg. 51, 54. Neue Folge, Lfg. 13, — Muspratt's Chemie.

Haarmann, F. L., Leitfaden zur Veranschlagung der Bauentwürfe in der Baugewerkschule zu Holzminden. 4. unter Mitwirkung der Lehrer der Baugewerkschule umgearbeitete Auflage. Mit 420 Constructionszeichnungen auf 48 lith. Blättern und mit 6 lith. Blättern in Farbendruck. VII, 363 S. mit Holzschnitten und 1 Tabelle. gr. 8°. 1862. ℳ 6,40.

Bis 1870 in unserm Kommissions-Verlag.

Haarmann's Zeitschrift für Bauhandwerker unter Mitwirkung der Lehrer der Baugewerkschule zu Holzminden, herausgegeben von Gust. Haarmann. 9.—14. Jahrgang 1865—70 jeder Jahrgang 12 Nummern (von je 2 Bogen mit eingedruckten Holzstichen und 2 lith. Bogen Zeichnungen). Mit Beilagen. gr. 4°. 1865—1870.

Jeder Jahrgang ℳ 9,—.

Erscheint vom 15. Jahrgange ab im Verlage von W. Knapp in Halle.

Haben die kurbraunschweigischen Unterthanen Ursache, sich über die, in Ansehung ihrer, am 27sten Januar 1806 getroffenen Königlich Preußischen Entschließungen zu freuen? oder müssen sie, wegen der wahrscheinlichen Folgen, die daraus entstehen können, bekümmert seyn? 1 Bl., 178 S. 8°. (Norddeutschland im Februar) 1806. Vergriffen. ℳ 2,—.

Siehe auch unter: Ueber die Preußische Verwahrung . . .

Häberlin, Hofrath Prof. Carl Friedrich, Handbuch des Teutschen Staatsrechts nach dem System des Herrn Geheimen Justizrath Pütter. Zum gemeinnützigen Gebrauch der gebildetern Stände in Teutschland, mit Rücksicht auf die neuesten merkwürdigsten Ereignisse bearbeitet. Drei Bände. Neue verbesserte und vermehrte Auflage. Mit einem Titelkupfer. gr. 8°. 1797.

Vergriffen. ℳ 13,50.

[Häberlin, Hofrath Prof. Carl Friedrich.]

——, Staats-Archiv, als eine Folge der Schlözerschen Staatsanzeigen, angelegt und geordnet. 18 Hefte. gr. 8°. (4 Hefte bilden einen Band.) 1796—1800. Vergriffen. Jedes Heft ℳ 1,10.

Die Fortsetzung erschien in anderem Verlag.

——, Ueber die Rechtssache des Herrn Hofrichters, auch Land- und Schatzraths von Berlepsch. Zur Beherzigung für alle Teutsche Staatsdiener und Landstände vorzüglich für die Kurbraunschweigischen. XVI, 204, XIX S. gr. 8°. 1797. Vergriffen. ℳ 2,—.

——, Ueber das dem Freiherrn Moriz v. Brabeck angeschuldigte Verbrechen der beleidigten Majestät. XIV, 164, CXVII S. gr. 8°. 1800. Vergriffen. ℳ 2,50.

Häberlin, Franz Dominicus, Entwurf einer pragmatischen Teutschen Reichs-Historie mit zureichenden Allegationen. XXVIII, 800 S. 1763. Vergriffen. ℳ 4,—.

——, Staatsverfassung des Teutschen Reichs von K. Maximilian I., bis auf K. Carls VI. Todt, als ein Anhang, zu Seinem Entwurf einer pragmatischen Teutschen Reichs-Historie. Mit allergnädigster Freyheit. 136 S. 8°. 1763. Vergriffen. ℳ 1,—.

——, siehe auch Pertsch et Haeberlin, Annotationes.

Habich, G. E., Die mineralische Düngung, als Grundlage des rationellen Ackerbaues. Den in Cleve versammelten deutschen Landwirthen gewidmet. 51 S. 8°. 1855. ℳ 1,—.

——, Was ist Kartoffelkrankheit? und wie wäre sie zu heilen? Ein chemisch-analytischer Nachweis mit praktischen Vorschlägen. 11 S. 8°. 1855. ℳ —,25.

Habich, R., siehe Peltz und Habich's Praktisches Hand- und Hülfsbuch für Bierbrauer und Mälzer.

Häcker, Ludwig, Amerikanische Reise-Skizzen aus dem Gebiete der Technik, Landwirthschaft und des socialen Lebens. X, 200 S. gr. 8°. 1867. ℳ 3,50.

Häcker, Dr. Rudolf, siehe Sammlungen, Die anthropologischen, XVI.

Hagemann, Dr. Theodor, Einleitung in die gemeine in Deutschland übliche Lehnrechtsgelehrsamkeit, zu Vorlesungen über Böhmer's Principia juris feudalis. 8°. 1788. Vergriffen. ℳ —,50.

——, Practische Erörterungen aus allen Theilen der Rechtsgelehrsamkeit, hin und wieder mit Urtheilssprüchen des Cellischen Tribunals und der übrigen Justizhöfe bestärkt. Fortgesetzt von Ernst Spangenberg. 10. Band. Nebst einem Sachregister zu allen 10 Bänden. kl. 4°. 1837. Vergriffen. ℳ 8,—.

Auch unter dem Titel: Spangenberg, Ernst, Practische Erörterungen ꝛc., 2. Band.

Hagemann, Dr. Theodor, Observatio de Feudo iniurato vulgo Handlehn dicto. 4°. 1788. Vergriffen. ℳ —,25.

——, siehe auch Stromeyer, Sachregister.

——, und Chr. A. Günther, Archiv für die theoretische und praktische Rechtsgelehrsamkeit. Fünf Theile. gr. 8°. 1787 bis 1790. Vergriffen. ℳ 10,50.

Hagen, Dr. F. W., Psychologische Untersuchungen. Studien im Gebiete der physiologischen Psychologie. 1 Bl., V, 96 S. gr. 8°. 1847. ℳ 1,50.

[**Hager,** Jos.], Reise von Wien nach Madrid. Im Jahre 1790. Mit Titelkupfer, Titelvignette und 6 Vignetten im Text. XII, 254 S. 8°. 1792. Vergriffen. ℳ 2,50.

Hahn, Dr. Friedrich v., Commentar zum allgemeinen deutschen Handelsgesetzbuch. Zwei Bände. gr. 8°.

I. Band. Das erste, zweite und dritte Buch des Handelsgesetzbuchs. 4. vermehrte und verbesserte Auflage. 3 Lieferungen, wovon nur erschienen sind:

1. und 2. Lieferung. (1. Lieferung: S. 1—378, [Art. 1—84] ℳ 7,—; 2. Lieferung: S. 379—662, [Art. 85—172] ℳ 5,—.) 1894. ℳ 12,—.

Wegen Ablebens des Verfassers nicht fortgesetzt.
1. Aufl. 1862—1863; 2. Aufl. 1871—1872; 3. Aufl. 1879.

II. Band. Das vierte Buch des Handelsgesetzbuchs nebst einem Sachregister über Band II. 2. vermehrte und verbesserte und mit besonderer Bezugnahme auf die Einführungsgesetze, die neue Reichsgesetzgebung und die Rechtsprechung des Reichsoberhandelsgerichts und des Reichsgerichts bearbeitete Auflage. [Art. 271—431.] VIII, 795 S. 1883. Vergriffen. ℳ 14,40.

1. Aufl. 1866—1867.

Hahnemann, Hofrath Dr. S., siehe Weber, Systematische Darstellung der reinen Arzneiwirkungen.

[Hall, Anna Maria], Der Bukkanier. Historischer Roman aus den Zeiten Cromwell's. Aus dem Englischen von Johann Sporschil. In drei Theilen. 1 Bl., 349; 303; 280 S. 8°. 1833. Vergriffen. ℳ 9,—.

[——], Der Geächtete. Historischer Roman. Nach dem Englischen von H. Roberts. In drei Theilen. 1 Bl., 194; 1 Bl., 202; 1 Bl., 212 S. 8°. 1836. Vergriffen. ℳ 7,50.

Hambach, Jo. Nicolaus, De ecclesiae christianae et speciatim Lutheranae ecclesia repraesentativa diatriba. XII, 103 S. kl. 4°. 1753. Vergriffen. ℳ —,50.

[Hambach, Jo. Nicolaus.]

——, Die Sonn- und Festtagsevangelien durch Fragen zergliedert und erklärt, auch mit den wichtigsten Lehren und Nutzanwendungen versehen. 8°. 1766. Vergriffen. ℳ 1,50.

Hamm, Dr. Wilhelm, Die landwirthschaftlichen Geräthe und Maschinen Englands. Ein Handbuch der landwirthschaftlichen Mechanik und Maschinenkunde, mit einer Schilderung der britischen Agricultur. 2. gänzlich umgearbeitete und bedeutend vermehrte Auflage. Mit 711 in den Text gedruckten Holzschnitten. (In 10 Lieferungen.) XXIII, 952 S. gr. 8°. 1856—1858. ℳ 15,—.

1. Aufl. 1845—1849.

——, Die Grundzüge der Landwirthschaft. Ein Lehrbuch für den Selbstunterricht und zum Gebrauch in landwirthschaftlichen Lehranstalten. Nach Girardin und Du Breuil's Cours élémentaire d'agriculture selbständig bearbeitet. In zwei Bänden. Mit 1334 in den Text eingedruckten Abbildungen. gr. 8°.

1. Band. (Lfg. 1—8.) XVI, 743 S. 1850—1851. ℳ 12,—.

2. Band. (Lfg. 9—16.) XVII, 812 S. u. 1 Tab. 1853—1854. ℳ 12,—.

Hammerstein, Christian Freih. v., Landwirthschaftliche Schriften. I. Eine von der Königlichen Gesellschaft der Wissenschaften zu Copenhagen einer außerordentlichen Prämie gewürdigte Schrift. Mit einer Anweisung, wie man Kälber, ohne große Kosten und ohne alle Gefahr, zu gesundem und starkem Vieh aufziehen kann. II. Eine von der Königlichen Societät der Wissenschaften zu Göttingen gekrönte Preisschrift, mit einem Nachtrage. XII, 212 S., 4 Tabellen; 121 S. 8°. 1827. Vergriffen. ℳ 3,50.

Hampe, A., Das particulare Braunschweigische Privatrecht. 2. auf Grund der neuen Reichsgesetzgebung völlig umgearbeitete Auflage. XIV, 588 S. gr. 8°. 1901.

ℳ 12,—, in Lnwdbd. ℳ 13,—.

1. Aufl. 1896.

Hampe, Dr. (Helmstedt), siehe Gebhard und Hampe, Heilstätten für Lungenkranke.

Hampe, Dr. med. Jul., Nervenarzt in Braunschweig, Über den Schwachsinn nebst seinen Beziehungen zur Psychologie der Aussage. Mit einem Anhang: Vereinsbesprechung und zwei Gutachten. Für Ärzte, Juristen, Eltern, Lehrer. IV, 79 S. gr. 8°. 1907. ℳ 2,—.

Nach einem am 29. März 1906 im Verein für Naturwissenschaft in Braunschweig gehaltenen Vortrage.

Hampel, Joseph, Alterthümer des frühen Mittelalters in Ungarn. Beschrieben und erläutert. In drei Bänden. Lex.-8°. 1905.
M 60,—, in Hlbfrzbd. *M* 69,—.

I. Band. Systematische Erläuterung. Mit 2359 Abbildungen und 2 Tafeln. XXXIV, 853 S.

II. Band. Fundbeschreibung. Mit vielen Abbildungen. XVI, 1006 S.

III. Band. Atlas, enthaltend 539 Tafeln. XIV S., 539 Tafeln.

Handbuch für Acetylen, siehe Caro, Ludwig, Vogel, Handbuch für Acetylen.

Handbuch der Physiologie des Menschen in vier Bänden und einem Ergänzungs-Band. Bearbeitet von Chr. Bohr-Kopenhagen, R. du Bois-Reymond-Berlin, H. Boruttau-Berlin, O. Cohnheim-Heidelberg, M. Cremer-München, M. v. Frey-Würzburg, F. B. Hofmann-Innsbruck, J. v. Kries-Freiburg i. Br., O. Langendorff-Rostock, R. Metzner-Basel, W. Nagel-Rostock, G. F. Nicolai-Berlin, K. Oppenheimer-Berlin, E. Overton-Lund, I. Pawlow-St. Petersburg, K. L. Schaefer-Berlin, Fr. Schenck-Marburg, P. Schultz-Berlin, H. Sellheim-Tübingen, T. Thunberg-Lund, R. Tigerstedt-Helsingfors, A. Tschermak-Wien, E. Weinland-München, O. Weiß-Königsberg, O. Zoth-Graz. Herausgegeben von W. Nagel in Rostock. Mit zahlreichen eingedruckten Abbildungen und Tafeln. Lex.-8°.

I. Band. Physiologie der Atmung, des Kreislaufs und des Stoffwechsels, bearbeitet von Chr. Bohr-Kopenhagen, H. Boruttau-Berlin, F. B. Hofmann-Innsbruck, G. F. Nicolai-Berlin, K. Oppenheimer-Berlin, R. Tigerstedt-Helsingfors. Mit 86 Abbildungen. XIV, *IV*, 874 S. 1909. *M* 27,—, in Hlbfrzbd. *M* 30,—.

II. Band. Physiologie der Drüsen, Physiologie der inneren Sekretion, der Harn-, Geschlechts- und Verdauungsorgane, bearbeitet von H. Boruttau-Berlin, O. Cohnheim-Heidelberg, R. Metzner-Basel, W. Nagel-Berlin, E. Overton-Lund, I. Pawlow-St. Petersburg, H. Sellheim-Düsseldorf, E. Weinland-München, O. Weiß-Königsberg. Mit 213 Abbildungen und 3 Tafeln. XV, 1024 S. 1907. *M* 32,—, in Hlbfrzbd. *M* 35,—.

III. Band. Physiologie der Sinne, bearbeitet von J. v. Kries-Freiburg i. Br., W. Nagel-Berlin, K. L. Schaefer-Berlin, Fr. Schenck-Marburg, T. Thunberg-Upsala, O. Weiß-Königsberg, O. Zoth-Graz. Mit 134 Abbildungen u. 2 Tafeln. XVII, 806 S. 1905.
M 22,—, in Hlbfrzbd. *M* 24,—.

IV. Band. Physiologie des Nerven- und Muskelsystems, bearbeitet von R. du Bois-Reymond-Berlin, M. Cremer-Cöln, M. v. Frey-Würzburg, O. Langendorff-Rostock, W. Nagel-Rostock, P. Schultz-Berlin, A. Tschermak-Wien, O. Weiß-Königsberg. Mit 184 Abbildungen und 2 Tafeln. XVIII, 902 S. 1909.
M 32,—, in Hlbfrzbd. *M* 35,—.

[Handbuch der Physiologie des Menschen usw.]

V. (Ergänzungs-)Band. Blut und Lymphe. Entoptische Erscheinungen. Nachträge. Sachregister zu Bd. I—IV und zum Ergänzungsbande. Bearbeitet von H. Boruttau-Berlin, A. Lohmann-Marburg, R. Metzner-Basel, T. Thunberg-Lund, O. Weiß-Königsberg. Mit 18 Abbildungen. VII, 183 S. 1910.

M 7,—, in Hlbfrzbd. *M* 9,—.

Inhalt in alphabetischer Folge der Verfassernamen:

Bohr, Blutgase und respiratorischer Gaswechsel I, 54—222
Bois-Reymond, du, Allgemeine Physiologie der glatten Muskeln IV, 544—563
—, Spezielle Bewegungslehre mit Überblick über die Physiologie der Gelenke IV, 564—628
Boruttau, Die Atembewegungen und ihre Innervation I, 1—53
—, Blut und Lymphe V, 1—84
—, Innere Sekretion II, 1—45, V, 125—145
Cohnheim, Die Physiologie der Verdauung und Aufsaugung II, 516—665
Cremer, Die allgemeine Physiologie der Nerven IV, 793—992
Frey, Allgemeine Physiologie der quergestreiften Muskeln IV, 427—543
Hofmann, Allgemeine Physiologie des Herzens I, 223—259
—, Die Innervation des Herzens I, 260—330
Kries, Die Gesichtsempfindungen III, 109—282
—, Zur Psychologie der Sinne III, 16—29
Langendorff, Physiologie des Rücken- und Kopfmarks IV, 207—392
Lohmann, Entoptische Erscheinungen V, 85—101
Metzner, Die Absonderung und Herausbeförderung des Harnes II, 207—335, V, 147
—, Die Absonderung des Hauttalgs und des Schweißes II, 385—423, V, 146
—, Die histologischen Veränderungen der Drüsen bei ihrer Tätigkeit II, 899—1024, V, 147
Nagel, Der Geruchssinn III, 589—620
—, Der Geschmackssinn III, 621—646, V, 147—148
—, Die Lage-, Bewegungs- und Widerstandsempfindungen III, 734—806
—, Die Lehre von den spezifischen Sinnesenergien III, 1—15
Nagel, Physiologie der männlichen Geschlechtsorgane II, 46—85
—, Physiologie der Stimmwerkzeuge IV, 691—792
—, Die Wirkungen des Lichts auf die Netzhaut III, 91—108, V, 197
Nicolai, Die Mechanik des Kreislaufs I 661—874
Oppenheimer, Elemente der Immunitätslehre I, 609—660
Overton, Über den Mechanismus der Resorption und der Sekretion II, 744—898
Pawlow, Die äußere Arbeit der Verdauungsdrüsen und ihr Mechanismus II, 666—743
Schaefer, Der Gehörsinn III, 476—588, V, 147.
Schenck, Dioptrik und Accommodation des Auges III, 30—90
Schultz, Das sympathische Nervensystem IV, 393—426
Sellheim, Die Physiologie der weiblichen Genitalien II 86—206
Thunberg, Physiologie der Druck-, Temperatur- und Schmerzempfindungen III, 647—733, V, 113—124
Tigerstedt, Die Physiologie des Stoffwechsels I, 331—556
—, Die Wärmeökonomie des Körpers I, 557—608
Tschermak, Die Physiologie des Gehirns IV, 1—206
Weinland, Die Physiologie der Leber II, 424—515
Weiß, Die Ernährung und die Zirkulation des Auges III, 438—468, V, 104—112
—, Die Flimmerbewegung IV, 666—690
—, Der Harn II, 336—384
—, Protoplasmabewegung IV, 629—665
—, Die Schutzapparate des Auges III, 469—475, V, 102—103
Zoth, Augenbewegungen und Gesichtswahrnehmungen III, 283—437

Handbuch der chemischen Technologie. In Verbindung mit mehreren Gelehrten und Technikern bearbeitet und herausgegeben von Prof. Dr. P. A. Bolley und nach dessen Tode von Prof. Dr. K. Birnbaum. Nach dem Tode der Herausgeber fortgesetzt von Prof. Dr. C. Engler. Acht Bände, von denen die meisten in einzelne Gruppen getheilt sind. Mit zahlreichen Abbildungen im Text und auf besonderen Tafeln. gr. 8°.

[Handbuch der chemiſchen Technologie.]

I. Reihenfolge der erſchienenen Lieferungen.

1. Erſte Folge.

Lfg.

1. (I. Band, 1. Gruppe.)
Bolley, Prof. Dr. P., Die chemiſche Technologie des Waſſers. Mit 80 Holzſtichen. XI, 136 S. 1862. Vergriffen. ℳ 2,40.
(Erſetzt durch Neue Folge, Lfg. 3.)

2. (I. Band, 2. Gruppe, I. Abtheilung.)
Bolley, Prof. Dr. P., Das Beleuchtungsweſen. Nebſt einem Anhang über elektriſche Beleuchtung von Prof. Dr. G. Wiedemann. Mit 2 Kupfertafeln und 231 Holzſtichen. 1. Hälfte. Kerzen-, Lampen- und elektriſche Beleuchtung. S. I—IV, 1—172. 1862. ℳ 3,—.

3. (I. Band, 2. Gruppe, I. Abtheilung.)
Dasſelbe. 2. Hälfte. Die Gasbeleuchtung und verſchiedene Materialien. V—VIII, S. 173—326. 1862. Vergriffen. ℳ 3,—.

4. (II. Band, 1. Gruppe, I. Abtheilung.)
Schwarzenberg, Dr. Philipp, Die Technologie der chemiſchen Producte, welche durch Großbetrieb aus unorganiſchen Materialien gewonnen werden. Mit zahlreichen Holzſtichen. 1. Lieferung. [Schwefel, Borſäure, Borax, Kochſalz, Natronſalpeter, Natürliche Soda.] VI, S. 1—192 u. 4 Tafeln. 1865. ℳ 3,—.

5. (II. Band, 2. Gruppe.)
Fleck, Dr. Hugo, Die Fabrikation chemiſcher Producte aus thieriſchen Abfällen. Auf Grund ſelbſtändiger Erfahrungen bearbeitet. Mit 46 Holzſtichen. VIII, 158 S. 1862. Vergriffen. ℳ 3,—.
(Erſetzt durch Neue Folge, Lfg. 1.)

6. (III. Band, 1. Gruppe.)
Stein, Prof. W., Die Glasfabrikation. Mit 233 Holzſtichen. X, 230 S. 1862. Vergriffen. ℳ 4,—.
(Erſetzt durch Neue Folge, Lfg. 2.)

7. (IV. Band, 1. Gruppe.)
Otto, Prof. Dr. Fr. Jul., Die Bierbrauerei, Branntweinbrennerei und Liqueurfabrikation. Mit 135 Holzſtichen. IV, IV, 653 S. u. 1 Tafel. 1865. Vergriffen. ℳ 10,—.

8. (IV. Band, 3. Gruppe.)
Mohr, Dr. Friedrich, Der Weinbau und die Weinbereitungskunde. Mit 39 Holzſtichen. VIII, 164 S. 1865. ℳ 2,50.

9. (VII. Band.)
Stölzel, Dr. C., Die Metallurgie. I. Band. Gewinnung der Metalle. Mit zahlreichen Holzſtichen. 1. Lieferung. Allgemeiner Theil. XII, S. 1—277 u. Literatur-Anhang S. I—XIII. 1863. ℳ 5,—.

10. (VII. Band.)
Stölzel, Dr. C., Die Metallurgie. I. Band. Gewinnung der Metalle. 2. Lieferung. Specieller Theil der Metallgewinnung. Roheiſen und Stabeiſen. S. 277—481. 1865. ℳ 3,—.

11. (V. Band, 1. Gruppe.)
Chemiſche Verarbeitung der Pflanzen- und Thierfaſern. Mit zahlreichen Holzſtichen. **Bolley**, Prof. Dr. P., Die chemiſche Technologie der Spinnfaſern, ihre Verarbeitung durch Bleichen, Färben, Bedrucken und Appretiren. 1. Lieferung. Die Spinnfaſern und die im Pflanzen- und Thierkörper vorkommenden Farbſtoffe [Baumwolle, Lein, Hanf, Wolle, Seide, Farbſtoffe, Gerbſtoffe]. 1 Bl., S. 1—201 u. Literatur-Anhang S. 1—8. 1867. ℳ 3,—.

[Handbuch der chemischen Technologie.]

Lfg.

12. (IV. Band, 2. Gruppe.)
Otto, Prof. Dr. Fr. Jul., Die Essig-, Zucker- und Stärkefabrikation, Fabrikation des Stärkegummis, Stärkesyrups und Stärkezuckers, sowie die Butter- und Käsebereitung. Für Chemiker, Landwirthe, Fabrikanten, Architekten, Ingenieure und Steuerbeamte. Mit zahlreichen Holzstichen. 1. Lieferung. [Essigfabrikation, Rübenzuckerfabrikation.] S. I—IV, 1—192. 1867. Vergriffen. ℳ 3,—.

13. (VI. Band, 2. Gruppe, I. Abtheilung.)
Deite, Dr. C., Die Darstellung der Seifen, Parfümerien und Cosmetica. Mit Holzstichen. XII, 1 Bl., 156 S. 1867. ℳ 3,—.

14. (IV. Band, 2. Gruppe.)
Otto, Prof. Dr. Fr. Jul., Die Essig-, Zucker- und Stärkefabrikation 2c. 2. Lieferung. [Rübenzuckerfabrikation (Fortsetzung).] S. 193—384. 1867. ℳ 3,—.

15. (VII. Band.)
Stölzel, Dr. C., Die Metallurgie. I. Band. Gewinnung der Metalle. 3. Lieferung. Specieller Theil 2c. Stahl. S. 481—608 u. 1 Tafel. 1868. ℳ 2,—.

16. (IV. Band, 2. Gruppe.)
Otto, Prof. Dr. Fr. Jul., Die Essig-, Zucker- und Stärkefabrikation 2c. 3. Lieferung. [Rübenzuckerfabrikation (Schluß), Stärkefabrikation, Fabrikation des Stärkesyrups und Stärkezuckers, Butter- und Käsebereitung. Erläuterndes Wörterbuch.] S. 385—578, 40 S. u. S. V—VIII. 1868. Vergriffen. ℳ 3,50.

17. (II. Band, 1. Gruppe. I. Abtheilung.)
Schwarzenberg, Dr. Philipp, Die Technologie der chemischen Producte 2c. 2. Lieferung. Pottasche, Salpetersäure, Schwefelsäure. S. 191—448*), 3 Tabellen, 2 Tafeln. 1869. ℳ 6,—.
*) Die die Schwefelsäure enthaltenden S. 302—448 dieser Lieferung sind in Lfg. 27 durch neuen Text ersetzt.

18. (V. Band, 1. Gruppe.)
Chemische Verarbeitung der Pflanzen- und Thierfasern. **Bolley**, Prof. Dr. P. A., Die chemische Technologie der Spinnfasern 2c. 2. Lieferung. Die künstlich erzeugten organischen Farbstoffe. Der Theer: die aus Phenol und Benzol hervorgehenden Farbsubstanzen. 1 Bl., 4 S., S. 203—350; Literatur-Anhang S. 9—16. 1870. ℳ 3,—.

19. (VI. Band, 3. Gruppe.)
Das Schießpulver, die Zündhütchen- und Zündwaarenfabrikation. III. Abtheilung. **Jettel**, Wladimir, Die Zündwaaren-Fabrikation in ihrer gegenwärtigen Ausbildung. Mit Berücksichtigung der wichtigsten Maschinen zum Hobeln der Hölzer, zum Einlegen und Ausnehmen, zur Spanschachtel- und Salonbüchsen-Fabrikation und der Recepte zum Zusammensetzen der Zündwaaren. Mit Holzstichen. VIII, 77 S. 1871. ℳ 2,—.

20. (VI. Band, 1. Gruppe.)
Die chemische Technologie der Baumaterialien und Wohnungseinrichtungen. I. Abtheilung. **Mayer**, Dr. Adolf, Chemische Technologie des Holzes als Baumaterial. Mit Holzstichen. X, 184 S. 1872. ℳ 3,60

[Handbuch der chemischen Technologie.]

Lfg.

21. (V. Band, 1. Gruppe.)
Chemische Verarbeitung der Pflanzen- und Thierfasern. 3. Lieferung. **Kopp,** Prof. Dr. E., Die künstlich erzeugten organischen Farbstoffe. Der Theer [Fortsetzung]: die aus Naphtalin und Anthracen hervorgehenden Farbsubstanzen. Ferner Cyanin, Murexyd, Aloëfarbstoffe, Rufigallussäure und Phenolfarbstoffe. 1 Bl., S. 351—536 u. Literatur-Anhang S. 17—20. 1874. ℳ 3,60.

22. (VI. Band, 3. Gruppe.)
Das Schießpulver, die Zündhütchen- und Zündwaaren-Fabrikation. I. Abtheilung. **Upmann,** Dr. J., Das Schießpulver, dessen Geschichte, Fabrikation, Eigenschaften und Proben. Mit Holzstichen. VIII, 220 S. 1874. ℳ 4,50.

23. (VI. Band, 3. Gruppe.)
Dasselbe. II. Abtheilung. **Meyer,** Dr. E. v., Die Explosivkörper und die Feuerwerkerei. Mit Holzstichen. VIII, 128 S. 1874. ℳ 3,—.

24. (VIII. Band.)
[Die Metallurgie, II. Band.] Verarbeitung der Metalle. II. Abtheilung. **Petzholdt,** Alphons, Die Erzeugung der Eisen- und Stahlschienen. Eine hüttenmännische Studie. XIII, 81 S. u. 1 Karte. 1874. ℳ 2,—.

25. (VII. Band.)
Stölzel, Prof. Dr. E., Die Metallurgie. I. Band. Gewinnung der Metalle. 4. Lieferung. Specieller Theil 2c. Kupfer. S. 609—752 u. Literatur-Anhang S. XV—XXXIX. 1874. ℳ 4,—.

26. (VII. Band.)
Dasselbe. 5. Lieferung. Specieller Theil 2c. Zink, Cadmium, Zinn, Blei. S. 753—880 u. Literatur-Anhang S. XLI—XLVII. 1877. ℳ 4,—.

27. (II. Band, 1. Gruppe.)
Schwarzenberg, Dr. Philipp, und Dr. Georg **Lunge,** Die Technologie der chemischen Producte 2c. 3. Lieferung. **Lunge,** Prof. Dr. Georg, Handbuch der Soda-Industrie und ihrer Nebenzweige für Theorie und Praxis. In zwei Bänden. I. Band [Schwefelsäurefabrikation]. Mit zahlreichen Holzstichen. XXVII, 612 S. u. 4 Tafeln, sowie Ersatz-S. 311/312 und VII—X, zur Lfg. 2 (bzw. der ganzen Reihe Lfg. 17) gehörig. 1879.
(Ersetzt durch Neue Folge, Lfg. 7 bzw. 12.) ℳ 18,—.
Auch in einer englischen und einer französischen Ausgabe erschienen.

28. (II. Band, 1. Gruppe.)
Dasselbe. 4. Lieferung. **Lunge,** Prof. Dr. Georg, Handbuch 2c. II. Band [Sulfat, Salzsäure, Sodafabrikation]. Mit zahlreichen Holzstichen. S. I—IV, 1—640 u. 5 Tafeln. 1879. ℳ 18,—.
(Ersetzt durch Neue Folge, Lfg. 8 bzw. 16.)
Auch in einer englischen und einer französischen Ausgabe erschienen.

29. (II. Band, 1. Gruppe.)
Dasselbe. 5. Lieferung. **Lunge,** Prof. Dr. Georg, Handbuch 2c. II. Band (Schluß) [Sodafabrikation (Schluß), Chlor, Chlorkalk, Chlorsaures Kali]. S. 641—1018 u. V—XXIV. 1880. ℳ 10,—.
(Ersetzt durch Neue Folge, Lfg. 9 bzw. 17.)
Auch in einer englischen und einer französischen Ausgabe erschienen.

30. (I. Band, 3. Gruppe.)
Die chemische Technologie der Brennstoffe. I. Abtheilung. **Fischer,** Dr. Ferdinand, Die chemische Technologie der Brennstoffe. [I. Chemischer Theil.] Mit Holzstichen. 1. Lieferung. [Wärmemessung, Lichtmessung, Untersuchung der Brennstoffe und Brennwerthbestimmung.] S. I—IV, 1—160. 1880. ℳ 5,—.

[Handbuch der chemischen Technologie.]

Lfg.

31. (V. Band, 1. Gruppe.)
Chemische Verarbeitung der Pflanzen- und Thierfasern. 4. Lieferung. **Meyer**, Dr. Richard, Die künstlich erzeugten organischen Farbstoffe [Fortsetzung]. Neuere Entwickelung der Theerfarbstoffindustrie. I. XI S., 1 Bl. u. S. 537—946. 1880. ℳ 10,—.

32. (VII. Band.)
Stölzel, Prof. Dr. C., Die Metallurgie. I. Band. Gewinnung der Metalle. 6. Lieferung. Specieller Theil 2c. Blei, Silber. S. 881—1060 und Literatur-Anhang S. XLIX—LIV. 1882. ℳ 5,—.

33. (I. Band, 3. Gruppe.)
Die chemische Technologie der Brennstoffe. II. Abtheilung. **Lunge**, Prof. Dr. Georg, Die Industrie der Steinkohlentheer-Destillation und Ammoniakwasser-Verarbeitung*). Mit zahlreichen Holzstichen. XIII, 356 S. 1882. (Ersetzt durch Neue Folge, Lfg. 5 bzw. Lfg. 10, 11.) ℳ 9,—.
*) Zugleich 2. Auflage des 1867 unter dem Titel „Die Destillation des Steinkohlentheers und die Verarbeitung der damit zusammenhängenden Nebenproducte" von demselben Verfasser erschienenen Werkes.

34. (VIII. Band.)
Die Metallurgie. II. Band. Die Verarbeitung der Metalle. I. Abtheilung. **Ledebur**, Prof. A., Die Metallverarbeitung. [Legirungen, Mechanische Verarbeitung, Die Verbindung der Theile, Galvanotechnik (Galvanoplastik), Oberflächenbehandlung, Metallpräparate.] Mit zahlreichen Holzstichen. XI, 317 S. 1882. ℳ 7,—.

35. (VI. Band, 4. Gruppe.)
Lederbereitung, Kautschuk- und Guttaperchawaaren. I. Abtheilung. **Heinzerling**, Dr. Christian, Grundzüge der Lederbereitung mit besonderer Berücksichtigung der neueren Fortschritte auf diesem Gebiete. Ein Handbuch für Gerber, Techniker 2c. Mit Holzstichen. XIII, 204 S. 1882. ℳ 5,50.

36. (VI. Band, 4. Gruppe.)
Dasselbe. II. Abtheilung. **Heinzerling**, Dr. Christian, Die Fabrikation der Kautschuk- und Guttaperchawaaren sowie des Celluloids und der wasserdichten Gewebe mit besonderer Berücksichtigung der neueren Fortschritte, die in diesen Industriezweigen gemacht worden sind. Ein Handbuch für Techniker, Fabrikanten, Gelehrte 2c. Mit 104 Holzstichen und einem Situationsplan. XV, 242 S. 1883. ℳ 8,—.

37. (V. Band, 1. Gruppe.)
Chemische Verarbeitung der Pflanzen- und Thierfasern. 5. Lieferung. **Meyer**, Dr. Richard, Die künstlich erzeugten organischen Farbstoffe [Fortsetzung]. Neuere Entwickelung der Theerfarbenindustrie. II. 1 Bl., S. 947—1177. 1883. ℳ 5,60.

38. (VI. Band, 1. Gruppe.)
Die chemische Technologie der Baumaterialien und Wohnungseinrichtungen. II. Abtheilung. **Feichtinger**, Dr. G., Die chemische Technologie der Mörtelmaterialien. Mit 139 Holzstichen. 1. Lieferung. S. I—VI, 1—192. 1884. Vergriffen. ℳ 6,50.

39. (VI. Band, 1. Gruppe.)
Dasselbe. 2. (Schluß-) Lieferung. S. I—IV (Ersatz), VII—XIII u. S. 193 bis 478. 1885. ℳ 6,—.

[Handbuch der chemiſchen Technologie.]

Lfg.

40. (VII. Band.)
Stölzel, Prof. Dr. E., Die Metallurgie. I. Band. Gewinnung der Metalle. 7. Lieferung. Specieller Theil der Metallgewinnung. Silber, Gold. Mit zahlreichen Holzſtichen. S. 1061—1328 u. Literatur-Anhang S. LV bis LXIII. 1886. ℳ 8,—.

41. (VI. Band, 5. Gruppe.)
[Die chemiſche Technik der graphiſchen Künſte.] I. Abtheilung. **Hoyer,** Prof. Egbert, Die Fabrikation des Papiers nebſt Gewinnung der Faſern aus Erſatzſtoffen, insbeſondere aus Holz, Stroh und Alfa, ſowie die Fabrikation der Pappe, des Buntpapiers, des Pergamentpapiers, der Tapeten u. ſ. w. und Anleitung zur Prüfung des Papiers auf ſeine Eigenſchaften und Zuſammenſetzung. Mit zahlreichen Holzſtichen. 1. Lieferung. IV, S. 1—128. 1886. ℳ 4,—.

42. (VI. Band, 5. Gruppe.)
Dasſelbe. 2. Lieferung. S. 129—256. 1886. ℳ 4,—.

43. (VII. Band.)
Stölzel, Prof. Dr. E., Die Metallurgie. I. Band. Gewinnung der Metalle. 8. (Schluß-) Lieferung unter Mitwirkung von Profeſſor M. Kiliani. Specieller Theil der Metallgewinnung. Gold, Platin, Queckſilber, Wismuth, Antimon, Arſen, Nickel und Kobalt, Wolfram, Aluminium. IV, IV, XIII—XXII. S. 1329—1628. Literatur-Anhang S. LXV—LXXXVI. 1886. ℳ 11,—.

44. (VI. Band, 5. Gruppe.)
[Die chemiſche Technologie der graphiſchen Künſte.] I. Abtheilung. **Hoyer,** Prof. Egbert, Die Fabrikation des Papiers ꝛc. 3. (Schluß-) Lieferung. IX, S. 257—495 u. 2 Taf. 1887. ℳ 12,—.

45. (I. Band, 3. Gruppe.)
Die chemiſche Technologie der Brennſtoffe. I. Abtheilung. **Fiſcher,** Dr. Ferdinand, Die chemiſche Technologie der Brennſtoffe. I. Chemiſcher Theil. 2. Lieferung. [Brennwerthbeſtimmung (Fortſetzung), ferner Unterſuchung der atmoſphäriſchen Luft und Nachträge dazu, Unterſuchung der Feuergaſe, Unterſuchung von Leuchtgas, Nachträge zur Wärmemeſſung, zur Lichtmeſſung, zur Brennwerthbeſtimmung.] S. V—VII, 161—405. 1887. ℳ 8,—.

46. (II. Band, 1. Gruppe.)
Die Technologie der chemiſchen Producte, welche durch Großbetrieb aus unorganiſchen Materialien gewonnen werden. II. Abtheilung. **Pfeiffer,** Dr. Emil, Handbuch der Kali-Induſtrie. Die Bildung der Salzlager von Staßfurt und Umgegend, ſowie von Kalusz und Beſchreibung dieſer Salzlager. Die techniſche Gewinnung der Kaliſalze aus den natürlich vorkommenden Salzen mit ihren Nebenzweigen und Anwendung der Kaliſalze in der Landwirthſchaft. Mit 1 Karte, 2 lithographirten Tafeln und 127 Holzſtichen. XVI, 514 S. 1887. ℳ 16,—.

47. (I. Band, 2. Gruppe, II. Abtheilung.)
Die Induſtrie der Mineralöle. I. Theil. Die Erdöl-Induſtrie von Hans Höfer und Alex. Veith. 1. Lieferung. **Höfer,** Prof. Hans, Das Erdöl (Petroleum) und ſeine Verwandten. Geſchichte, phyſikaliſche und chemiſche Beſchaffenheit, Vorkommen, Urſprung, Auffindung und Gewinnung des Erdöles. Mit Holzſtichen. XII, 179 S. 1888.

(Erſetzt durch Neue Folge, Lfg. 14.) Vergriffen. ℳ 10,—.

[Handbuch der chemischen Technologie.]

Lfg.

48. (V. Band, 2. Gruppe.)
Witt, Prof. Dr. Otto N., Chemische Technologie der Gespinnstfasern, ihre Geschichte, Gewinnung, Verarbeitung und Veredelung. [I. Band. Die Geschichte der Textilindustrie, die Gespinnstfasern und die Hülfsmittel ihrer Veredelung.] Mit zahlreichen Holzstichen. 1. Lieferung. [Geschichtlicher Überblick. Seide, Wolle, Seidenhaare, Baumwolle, Flachs, Hanf, Jute und andere Pflanzenfasern. Spinnfasern aus dem Mineralreich. Chemische Hülfsmittel der Faserveredelung.] S. 1—192, 1 Tafel. 1888. ℳ 6,50.

49. (V. Band, 3. Gruppe.)
Köhler, Dr. Hippolyt, Die Fabrikation des Rußes und der Schwärze aus Abfällen und Nebenproducten, insbesondere der Theer- und Mineralöl-Destillerien, Braunkohlenschweelereien, Weinsäurefabriken 2c. 2c. Nach dem gegenwärtigen Stande dieser Industrie und unter Benutzung der besten Quellen bearbeitet. Mit 44 Holzstichen. X, 105 S. 1889. Vergriffen. ℳ 10,—.
(Ersetzt durch Neue Folge, Lfg. 15.)

50. (V. Band, 2. Gruppe.)
Witt, Prof. Dr. Otto N., Chemische Technologie der Gespinnstfasern, ihre Geschichte, Gewinnung, Verarbeitung und Veredelung. [I. Band. Die Geschichte der Textilindustrie 2c. Mit zahlreichen Holzstichen. 2. Lieferung. [Chemische Hülfsmittel der Faserveredelung (Fortsetzung): Alkalien, alkalische Salze und Erden. Lösungs-, Reinigungs- und Entfettungsmittel. Bleichmittel, Oxydations- und Reductionsmittel. Beizen. Verdickungs-, Klebe- und Appreturmittel. Farbstoffe.] S. 193—384. 1891. ℳ 6,—.

51. (VI. Band, 6. Gruppe, II. Abtheilung.)
Guttmann, Oscar, Handbuch der Sprengarbeit. Mit 136 Holzstichen. XI, 98 S. u. 2 Tafeln. 1892. Vergriffen. ℳ 6,—.
(Ersetzt durch Neue Folge, Lfg. 13.)

52. (I. Band, 2. Gruppe, II. Abtheilung.)
Die Industrie der Mineralöle. I. Theil. Die Erdöl-Industrie von Hans Höfer und Alex. Veith. 2. Lieferung. **Veith**, Dr. Alexander, Das Erdöl (Petroleum) und seine Verarbeitung. Gewinnung, Untersuchung, Verwendung und Eigenschaften des Erdöles. Mit eingedruckten Abbildungen. X, 624 S. 1892. ℳ 26,—.

53. (V. Band, 1. Gruppe.)
Chemische Verarbeitung der Pflanzen- und Thierfasern. 6. Lieferung. **Meyer**, Dr. Richard, Die künstlich erzeugten organischen Farbstoffe. Neuere Entwickelung der Theerfarbenindustrie. III. V S., S. 1179 bis 1428. 1895. ℳ 6,40.

54. (VI. Band, 6. Gruppe, I. Abtheilung.)
Guttmann, Oscar, Die Industrie der Explosivstoffe. Mit 327 Abbildungen. XIX, 704 S. 1895. ℳ 30,—.

55. (I. Band, 2. Gruppe, II. Abtheilung.)
Die Industrie der Mineralöle. II. Theil. **Scheithauer**, Dr. W., Die Fabrikation der Mineralöle und des Paraffins aus Schweelkohle, Schiefer 2c., sowie die Herstellung der Kerzen und des Oelgases. Mit 192 Abbildungen und 4 Tafeln. XI, 384 S. 1895. ℳ 15,—

[Handbuch der chemiſchen Technologie.]

Lfg.

56. (I. Band, 3. Gruppe.)
Die chemiſche Technologie der Brennſtoffe. I. Abtheilung. **Fiſcher**, Prof. Dr. Ferdinand, Die chemiſche Technologie der Brennſtoffe. I. Chemiſcher Theil. 3. Lieferung. [Wärmetönung. Brennſtoffe: Holz, Torf, Mineralkohlen. Geſchichte und Statiſtik der Mineralkohlen. Kohlenchemie. Kohlenbildung. Selbſtentzündung der Kohlen. Nachträge (Wärmemeſſung. Lichtmeſſung). Alphabetiſches Regiſter.] X, S. 407—647. 1896. 1897. ℳ 5,—.

57. (I. Band, 2. Gruppe, II. Abtheilung.)
Die Induſtrie der Mineralöle. III. Theil. **Berlinerblau**, Dr. Joſeph, Das Erdwachs. Ozokerit und Cereſin. Geſchichte, Vorkommen, Gewinnung und Verarbeitung. Mit 59 Abbildungen. VIII, 239 S. 1897. ℳ 11,—.

58. (V. Band, 1. Gruppe.)
Chemiſche Verarbeitung der Pflanzen- und Thierfaſern. 7. Lieferung. **Meyer**, Prof. Dr. Richard, und Prof. Dr. R. **Gnehm**, Die künſtlich erzeugten organiſchen Farbſtoffe. Neuere Entwickelung der Theerfarbeninduſtrie. IV. Mit eingedruckten Abbildungen. IV, IV, XX, S. 1429—1791 u. 4 Tafeln. 1897. ℳ 8,40.

59. (V. Band, 4. Gruppe.)
Rupe, Dr. Hans, Die Chemie der natürlichen Farbſtoffe. [I. Theil.] XII, 332 S. 1900. ℳ 8,—.

60. (I. Band, 3. Gruppe.)
Die chemiſche Technologie der Brennſtoffe. I. Abtheilung. **Fiſcher**, Prof. Dr. Ferdinand, Die chemiſche Technologie der Brennſtoffe. II. Preßkohlen, Kokerei, Waſſergas, Miſchgas, Generatorgas, Gasfeuerungen. Mit 370 Abbildungen. VIII, 379 S. u. 3 Tafeln. 1901. ℳ 15,—.

61. (V. Band, 4. Gruppe.)
Rupe, Prof. Dr. Hans, Die Chemie der natürlichen Farbſtoffe. II. Theil. IX, 236 S. 1909. ℳ 10,—.

62. noch nicht erſchienen.

63. (V. Band, 2. Gruppe.)
Witt, Prof. Dr. Otto N., Chemiſche Technologie der Geſpinnſtfaſern, ihre Geſchichte, Gewinnung, Verarbeitung und Veredelung. [I. Band. Die Geſchichte der Textilinduſtrie ꝛc.] Mit zahlreichen Abbildungen. 3. Lieferung. Unter Mitwirkung von Dr. Arthur Buntrock. [Farbſtoffe, (Fortſetzung).] S. 385—576. 1902. ℳ 6,—.

64. (I. Band, 2. Gruppe, II. Abtheilung.)
Die Induſtrie der Mineralöle. I. Theil. Die Erdöl-Induſtrie. 3. Lieferung. **Köhler**, Dr. Hippolyt, Die Chemie und Technologie der natürlichen und künſtlichen Aſphalte. Ein Handbuch der geſamten Aſphalt-Induſtrie für Fabrikanten, Chemiker, Techniker, Architekten und Ingenieure. Mit 191 Abbildungen. XV, 434 S. 1904. ℳ 15,—.

65. (VI. Band, 2. Gruppe, II. Abtheilung.)
Cohn, Dr. Georg, Die Riechſtoffe. VIII, 219 S. 1904. ℳ 6,—.

66. (III. Band, 2. Gruppe.)
Kerl, Bruno, Handbuch der geſamten Thonwaareninduſtrie. 3. Auflage, bearbeitet von Eduard Cramer und Dr. Hermann Hecht. Mit 518 Abbild. im Text und 1 Tabelle. XLIII, 1588 S. 1907. ℳ 45,—.

[Handbuch der chemischen Technologie.]

Lfg.

67. (V. Band, 2. Gruppe.)
Witt, Geh. Rat Prof. Dr. Otto N., Chemische Technologie der Gespinnstfasern, ihre Geschichte, Gewinnung, Verarbeitung und Veredelung. [I. Band. Die Geschichte der Textilindustrie 2c.] Mit zahlreichen Abbildungen. 4. Lieferung [Farbstoffe (Fortsetzung)]. Unter Mitwirkung von Dr. Ludwig Lehmann. S. 577—770. 1909. ℳ 10,—.

68. (V. Band, 2. Gruppe.)
Dasselbe. 5. (Schluß=)Lieferung. [Farbstoffe (Fortsetzung und Schluß). Literatur=Anhang. Sachregister.] Unter Mitwirkung von Dr. Ludwig Lehmann. XXI, S. 771—956. 1910. ℳ 11,50.

Lfg. 2. Neue Folge.

1. (II. Band, 2. Gruppe.)
Fleck, Dr. Hugo, Die Fabrikation chemischer Producte aus thierischen Abfällen. [Phosphorfabrikation, Leimfabrikation, Fabrikation des Blutlaugensalzes, von Pariser und Berliner Blau, von Ammoniaksalzen, des Salmiakgeistes.] Auf Grund selbständiger Erfahrungen und mit Berücksichtigung der neuesten Verbesserungen bearbeitet. 2. Auflage. Mit 45 Holzstichen. IX, 169 S. 1880. ℳ 3,20.
(Ersatz für Lfg. 5 der ersten Reihe.)

2. (III. Band, 1. Gruppe.)
Benrath, Dr. H. E., Die Glasfabrikation. Mit 201 Holzstichen. XII, 496 S. 1880. (Ersatz für Lfg. 6 der ersten Reihe.) ℳ 10,—.

3. (I. Band, 1. Gruppe.)
Fischer, Dr. Ferdinand, Die chemische Technologie des Wassers. Mit 271 Holzstichen. XII, 406 S. 1880. ℳ 11,60.
(Ersatz für Lfg. 1 der ersten Reihe.)

4. (VI. Band, 1. Gruppe.)
[Die chemische Technologie der Baumaterialien und Wohnungseinrichtungen. III. Abtheilung.] **Andés**, Louis Edgar, Die trocknenden Oele, ihre Eigenschaften, Zusammensetzung und Veränderungen sowie Fabrikation der Firnisse aus denselben zu Anstrichen und für Buchdrucker, genaue Darstellung der Fabrikation aller Anstrich=, Buchdruck=, Stein= und Kupferdruckfarben. Ein Handbuch für Lack=, Firniß= und Farbenfabrikanten, Kaufleute, Anstreicher, Lackirer, Maler u. s. w., nach dem neuesten Stande dieser Industriezweige, unter Benutzung der hervorragendsten Literatur und nach eigenen vieljährigen Erfahrungen dargestellt. Mit 49 Holzstichen. IX, 189 S. 1882. ℳ 5,20.

5. (I. Band, 3. Gruppe.)
[Die chemische Technologie der Brennstoffe. II. Abth.] **Lunge**, Prof. Dr. Georg, Die Industrie des Steinkohlentheers und Ammoniaks. 3. vermehrte und verbesserte Auflage. Mit 195 Holzstichen. XV, 657 S. 1888. ℳ 20,—.
(Ersatz für Lfg. 33 der ersten Reihe; siehe auch Neue Folge, Lfg. 10, 11.)

6. (VI. Band, 4. Gruppe.)
[Lederbereitung, Kautschuk= und Guttaperchawaaren. III. Abth.] **Knapp**, Dr. F. L., Mineralgerbung mit Metall=Salzen u. Verbindungen aus diesen mit organischen Substanzen als Gerbemittel. IX, 34 S. 1892. ℳ 2,—.

7. (II. Band, 1. Gruppe, I. Abtheilung.)
Lunge, Prof. Dr. Georg, Handbuch der Soda=Industrie und ihrer Nebenzweige. 2. vollkommen umgearbeitete Auflage. 1. Band. Handbuch der Schwefelsäure=Fabrikation. Mit 396 eingedruckten Holzstichen. XIX, 832 S. 1893. ℳ 30,—.

[Handbuch der chemiſchen Technologie.]

Lfg.

8. (II. Band, 1. Gruppe, I. Abtheilung.)
Dasſelbe. 2. Band. Sulfat, Salzſäure, Leblancverfahren. Mit 300 eingedruckten Holzſtichen. XII, 804 S. 1894. ℳ 30,—.

9. (II. Band, 1. Gruppe, I. Abtheilung.)
Dasſelbe. 3. Band. Ammoniakſoda. Verſchiedene Sodaverfahren. Chlor. Elektrolyſe. Nachträge zu den erſten Bänden. Mit 234 eingedruckten Holzſtichen. XVI, 707 S. 1896. ℳ 26,—.
(Erſatz für Lfg. 27, 28, 29 der erſten Reihe; ſiehe auch Neue Folge, Lfg. 12, 16, 17.

10. (I. Band, 3. Gruppe.)
[Die chemiſche Technologie der Brennſtoffe. II. Abtheilung.] **Lunge**, Prof. Dr. Georg, Die Induſtrie des Steinkohlentheers und Ammoniaks. 4. Auflage, umgearbeitet und ſtark vermehrt von Dr. Hippolyt Köhler. 1. Band. Steinkohlentheer. Mit 201 Abbildungen. XVII, 703 S. 1900. ℳ 14,—.

11. (I. Band, 3. Gruppe.)
Dasſelbe. 2. Band. Ammoniak. Mit 82 Abbildungen. XIII, 324 S. 1900. (Erſatz für Lfg. 5 der Neuen Folge.) ℳ 8,—.

12. (II. Band, 1. Gruppe, I. Abtheilung.)
Lunge, Prof. Dr. Georg, Handbuch der Soda-Induſtrie und ihrer Nebenzweige. 3. vollkommen umgearbeitete Auflage. 1. Band. Handbuch der Schwefelſäure-Fabrikation. Mit 512 eingedruckten Abbildungen. XXII, 1117 S. u. 18 Tafeln. 1903. ℳ 36,—.
(Erſatz für Lfg. 7 der Neuen Folge.)

13. (VI. Band, 6. Gruppe, II. Abteilung.)
Guttmann, Oskar, Handbuch der Sprengarbeit. 2. Auflage. Mit 146 Abbildungen im Text und auf 4 Tafeln. XI, 99 S. u. 2 Tabellen. 1906. (Erſatz für Lfg. 51 der erſten Reihe.) ℳ 6,—.

14. (I. Band, 2. Gruppe, II. Abtheilung.)
Höfer, Prof. Hans, Das Erdöl und ſeine Verwandten. Geſchichte, phyſikaliſche und chemiſche Beſchaffenheit, Vorkommen, Urſprung, Auffindung und Gewinnung des Erdöles. 2. Auflage. Mit 18 Abbildungen im Text und auf einer Tafel. XVII, 279 S. 1906. ℳ 10,—.
(Erſatz für Lfg. 47 der erſten Reihe.)

15. (V. Band, 3. Gruppe.)
Köhler, Dr. Hippolyt, Die Fabrikation des Rußes und der Schwärze aus Abfällen und Nebenproducten mit beſonderer Berückſichtigung der Entfärbungskohle. Nach dem gegenwärtigen Stande dieſer Induſtrie und unter Benutzung der beſten Quellen bearbeitet. 2. vermehrte Auflage. Mit 96 eingedruckten Abbildungen. XIV, 214 S. 1906. ℳ 10,—.
(Erſatz für Lfg. 49 der erſten Reihe.)

16. (II. Band, 1. Gruppe, I. Abtheilung.)
Lunge, Prof. Dr. Georg, Handbuch der Soda-Induſtrie und ihrer Nebenzweige. 3. umgearbeitete Auflage. 2. Band. Sulfat, Salzſäure, Leblanc-Verfahren, kauſtiſche Soda. Mit 326 Abbildungen im Text und auf 9 Tafeln. XVIII, 868 S. 1909. ℳ 34,—.
(Erſatz für Lfg. 8 der neuen Reihe.)

17. (II. Band, 1. Gruppe, I. Abtheilung.)
Dasſelbe. 3. Band. Ammoniakſoda. Verſchiedene Sodaverfahren. Chlor. Nachträge zu den erſten Bänden. Mit 185 Abbildungen im Text und auf 3 Tafeln. XV, 641 S. 1909. ℳ 24,—.
(Erſatz für Lfg. 9 der neuen Reihe.)

[Handbuch der chemischen Technologie.]

II. Reihenfolge der Bände

und deren Zusammensetzung aus den unter I. verzeichneten Lieferungen.

Gruppe	Abtheilung	Theil	Inhalt	Setzt sich zusammen aus: Lfg.	Neue Folge Lfg.	ersetzt durch N. F. Lfg.
			Erster Band.			
1			Die chemische Technologie des Wassers	1	—	3
2			Beleuchtungswesen:			
	I.		Beleuchtungswesen	2, 3	—	—
	II.		Die Industrie der Mineralöle:			
		I.	Die Erdöl-Industrie. Lfg. 1	47	—	14
			„ 2	52	—	—
			„ 3	64	—	—
		II.	Die Fabrikation der Mineralöle	55	—	—
		III.	Das Erdwachs. Ozokerit und Ceresin	57	—	—
3			Die chemische Technologie der Brennstoffe:			
	I.		Die chemische Technologie der Brennstoffe:			
		I.	Chemischer Theil. Lfg. 1—3	30, 45, 56	—	—
		II.	Preßkohlen, Kokerei, Wassergas usw.	60	—	—
	II.		Die Industrie der Steinkohlentheer-Destillation u. Ammoniakwasser-Verarbeitg.	33	—	5 bezw. 10, 11
			Zweiter Band.			
1			Die Technologie der chemischen Producte, welche durch Großbetrieb aus unorganisch. Materialien gewonnen werden:			
	I.		Schwefel, Borsäure, Borax usw., Pottasche, Salpetersäure, Lfg. 1—2	4, 17	—	—
			ferner Schwefelsäure- und Sodafabrikation u. s. w. Lfg. 3—5	27—29	—	7—9 bezw. 12, 16, 17
	II.		Die Kali-Industrie	46	—	—
2			Die Fabrikation chemischer Producte aus thierischen Abfällen	5	—	1
			Dritter Band.			
1			Die Fabrikation des Glases . . .	6	—	2
2			Die Thonwaarenindustrie	66	—	—

[Handbuch der chemischen Technologie.]

Gruppe	Abtheilung	Theil	Inhalt	Setzt sich zusammen aus: Lfg.	Neue Folge Lfg.	ersetzt durch N. F. Lfg.
			Vierter Band. (Nahrungsmittel.)			
1			Die Bierbrauerei, Branntweinbrennerei und Liqueurfabrikation	7	—	—
2			Die Essig-, Zucker- und Stärkefabrikation usw., Butter- und Käsebereitung . . Lfg. 1—3	12, 14, 16	—	—
3			Der Weinbau und die Weinbereitungskunde	8	—	—
4			Die Konservierung der Speisen .	(noch nicht erschienen)		
			Fünfter Band.			
1			Die chemische Technologie der Spinnfasern usw. Die künstlich erzeugten organischen Farbstoffe. Neuere Entwickelung der Theerfarbenindustrie . . . . . Lfg. 1—7	11, 18, 21, 31, 37, 53, 58	—	—
2			Chemische Technologie der Gespinnstfasern, ihre Geschichte, Gewinnung usw.:			
		I.	Die Geschichte der Textilindustrie. Die Gespinnstfasern und die Hülfsmittel ihrer Veredelung . . . Lfg. 1—5	48, 50, 63, 67, 68	—	—
		II.	Die Faserveredelung und die dazu dienenden Maschinen usw.	(noch nicht erschienen)		
3			Die Fabrikation des Rußes und der Schwärze	49	—	15
4			Die Chemie der natürlichen Farbstoffe . . . . . Thl. I u. II	59, 61	—	—
			Sechster Band.			
1			Die chemische Technologie der Baumaterialien und Wohnungseinrichtungen:			
	I.		Chemische Technologie des Holzes als Baumaterial . . .	20	—	—
	II.		Chemische Technologie der Mörtelmaterialien . . Lfg. 1—2	38, 39	—	—
	III.		Die trocknenden Öle	—	4	—

[Handbuch der chemischen Technologie.]

Gruppe	Abtheilung	Theil	Inhalt	Setzt sich zusammen aus: Lfg.	Neue Folge Lfg.	ersetzt durch N. F. Lfg.
			[Sechster Band ferner:]			
2			Chemische Technologie der Seifen, der Riechstoffe:			
	I.		Die Darstellung der Seifen, Parfümerien und Cosmetica	13	—	—
	II.		Die Riechstoffe	65	—	—
3			Das Schießpulver, die Zündhütchen- und Zündwaaren-Fabrikation:			
	I.		Das Schießpulver, dessen Geschichte, Fabrikation usw. .	22	—	—
	II.		Die Explosivkörper und die Feuerwerkerei	23	—	—
	III.		Die Zündwaaren-Fabrikation .	19	—	—
4			Lederbereitung, Kautschuk- und Guttaperchawaaren:			
	I.		Grundzüge der Lederbereitung	35	—	—
	II.		Die Fabrikation der Kautschuk- und Guttaperchawaaren . .	36	—	—
	III.		Mineralgerbung mit Metallsalzen usw.	—	6	—
5			Die chemische Technik der graphischen Künste:			
	I.		Die Fabrikation des Papiers nebst Gewinnung der Fasern a. Ersatzstoffen usw. Lfg. 1—3	41, 42, 44	—	—
6			Technologie der Explosivstoffe:			
	I.		Die Industrie der Explosivstoffe	54	—	—
	II.		Handbuch der Sprengarbeit . .	51	—	13
			Siebenter Band.			
			Die Metallurgie Band I: Gewinnung der Metalle Lfg. 1—8	9, 10, 15, 25, 26, 32, 40, 43	—	—
			Achter Band.			
			Die Metallurgie Band II:			
	I.		Die Metallverarbeitung (Legirungen usw.)	34	—	—
	II.		Die Erzeugung der Eisen- und Stahlschienen	24	—	—

Handwörterbuch der reinen und angewandten Chemie. Begründet von Dr. J. v. Liebig, Dr. J. C. Poggendorff und Dr. Fr. Wöhler. 2. Auflage, neu bearbeitet von mehren Gelehrten [O. Berg, P. A. Bolley, H. Buff, Engelbach, H. v. Fehling, Frankland, Geuther, v. Gorup-Besanez, W. A. Hofmann, Holtzmann, Kenngott, Herm. Kolbe, H. Kopp, Justus v. Liebig, Friedr. Mohr, Otto, Pettenkofer, Poggendorff, Th. Scheerer, Schüler, S. Städeler, Adolph Strecker, F. Varrentrapp, A. Weppen, H. Will, Fr. Wöhler, Fr. Zamminer u. a.] und redigiert von Dr. Hermann v. Fehling. Mit zahlreichen Holzstichen. gr. 8°.

I. Band. (In 7 Lfgn.) A—Anilsäuren. XIII, 1140 S. 1856—1857.

II. Band. (In 28 Lfgn.)

1. Abtheilung (9 Lfgn.). Animalisation — Bitterstoffe. V, 1152 S. 1858—1859.
2. Abtheilung (10 Lfgn.). Bittersüss — Chromzinnober. V, 1276 S., 1 Bl. 1859—1861.
3. Abtheilung (9 Lfgn.). Chryjod-Amid — Extrahiren. V, 1122 S. 1861—1862.

1. Aufl. Bd. I (6 Lfgn.) 1837—1842; Bd. II (7 Lfgn.) 1842—1847. Supplemente zu Bd. I und II (6 Lfgn.) 1850—1853.

Die Fortsetzung zu Band I u. II der 2. Aufl. bilden die im folgenden genannten Bände III—IX der 1. Aufl.

———, In Verbindung mit mehren Gelehrten herausgegeben von Dr. J. Liebig, Dr. J. C. Poggendorff und Dr. Fr. Wöhler. Redigirt von Dr. Hermann Kolbe. Mit Kupfern und in den Text eingedruckten Holzschnitten. gr. 8°.

III. Band. (In 6 Lfgn.) Faeces—Hystatit. V, 984 S. 1848—1852.

IV. Band. (In 7 Lfgn.) Jalappenharz—Lutter. IV, 1015 S. 1849—1851.

V. Band. (In 6 Lfgn.) Maass—Ozon. IV, 880 S. 1851—1854.

VI. Band. (In 6 Lfgn.) Paarung—Rutylchlorür. IV, 980 S. 1854—1856.

———, Begründet von Dr. J. von Liebig, Dr. J. C. Poggendorff und Dr. Fr. Wöhler. Bearbeitet in Verbindung mit mehren Gelehrten und redigirt von Dr. H. v. Fehling und Dr. H. Kolbe. Mit zahlreichen Holzschnitten. gr. 8°.

VII. Band. (In 8 Lfgn.) Sabadillin—Smithsonit. IV, 1028 S., 1 Bl. 1859—1860.

VIII. Band. (In 9 Lfgn.) Soda—Tzinacancuittaquahuitt. IV, 1085 S. 1861—1863.

IX. Band. (In 10 Lfgn.; redigirt von Dr. H. v. Fehling.) Ueberbromätherid—Zymurgie. IV, 1231 S. 1864—1865.

Vergriffen. Jede Lieferung ℳ 2,—.

——— der Chemie, Neues. Auf Grundlage des von Liebig, Poggendorff und Wöhler, Kolbe und Fehling herausgegebenen Handwörterbuchs der reinen und angewandten Chemie und unter Mitwirkung von Fittig, Fraas, Fresenius, Hesse, Meyer, Schaer, Schütze, Thier-

[Handwörterbuch, Neues, der Chemie.]

felder, Wichelhaus und anderen Gelehrten bearbeitet und redigirt von Dr. Hermann v. Fehling, weil. Professor der Chemie der königl. Technischen Hochschule in Stuttgart. Nach dem Tode des Herausgebers fortgesetzt [von Bd. IV, Lfg. 10 an] von Dr. Carl Hell und [vom VII. Bande an] Dr. Carl Haeussermann, Professoren der Chemie an der königl. Technischen Hochschule in Stuttgart. Mit in den Text gedruckten Abbildungen. gr. 8°. In Lieferungen zu je ℳ 2,40.

I. Band (Lfg. 1—13). Abäthmen—Benzylurethan. IX, 1248 S. 1871—1874. ℳ 31,20.

II. Band (Lfg. 14—26). Beraunit—Elektrum. IV, 1250 S. 1875 bis 1878. ℳ 31,20.

III. Band (Lfg. 27—40). Elementaranalyse—Kyrtolith. IV, 1292 S. 1878—1881. ℳ 32,40.

IV. Band (Lfg. 40—53). Lab—Phenoïnsäure. IV, 1265 S. 1881 bis 1886. ℳ 31,20.

V. Band (Lfg. 53—67). Phenol—Ryakolith. IV, 1352 S. 1886 bis 1890. ℳ 34,80.

VI. Band (Lfg. 68—82). Sabadillin—Stromzinn. IV, 1429 S. 1890 bis 1898. ℳ 36,—.

VII. Band (Lfg. 83—98). Strontian—Toluol. IV, 1493 S. 1899 bis 1905. ℳ 38,40.

VIII. Band. Bisher erschienen: Lfg. 1—11 (99—109). Toluol (Fortsetzung) bis Tropanverbindungen. S. 1—1088. 1905—1910. Jede Lieferung ℳ 2,40.

Fortsetzung unter der Presse.

Handwörterbuch der Physiologie, mit Rücksicht auf physiologische Pathologie. In Verbindung mit mehren Gelehrten herausgegeben von Dr. Rudolph Wagner. Mit Kupfern und Holzschnitten. Vier Bände. gr. 8°. In 28 Lieferungen zu je ℳ 3,—.

I. Band (Lfg. 1—6). LVIII, 930 S., 7 Kupfertafeln. 1842—1843.

II. Band (Lfg. 7—12). VI, 926 S. 1844—1845.

III. Band (Lfg. 13—22).

1. Abtheilung. V, 874 S., 5 Kupfertafeln. 1846—1849.

2. Abtheilung. V, 588 S. 1846—1849.

IV. Band (Lfg. 23—28). V, 1046, 6 S. 1849—1853.

Herabgesetzter Preis ℳ 36,—.

Hann, Prof. Dr. Jul., siehe Müller-Pouillets Lehrbuch der Physik, 10. Aufl., Bd. III, — Zeitschrift, Meteorologische.

Hann-Band, siehe Zeitschrift, Meteorologische, Hann-Band.

Hanne, Dr. Johann Wilhelm, Aus dem Tode zum Leben! Zwei Predigten. 64 S. 8°. 1847. ℳ —,75.

——, Rationalismus und speculative Theologie in Braunschweig. Ein Versuch über das wirkliche Verhältniß beider zum christlichen Glauben, nebst einer spekulativ-dogmatischen Entwickelung der Menschwerdung und Versöhnung Gottes in ihrer Nothwendigkeit und Wirklichkeit. VIII, 151 S. gr. 8°. 1838. ℳ 2,50.

——, Sokrates als Genius der Humanität. Ein Seitenstück zu Friedrich Schleiermacher als religiöser Genius Deutschlands. Dargestellt in einer Rede. 8°. 1841. Vergriffen. ℳ 1,25.

Hannovers Besetzung durch die Preussen im Juni 1866, siehe [Hodenberg, v.].

——, Das Kurfürstenthum, unter den Franzosen, siehe [Schelver, L. H.].

Hanow, H., siehe Post's chemisch-technische Analyse.

Hanstein, Dr. R. von, siehe Parker, Vorlesungen über element. Biologie.

Hänselmann, L., siehe Beiträge zur Anthropologie Braunschweigs.

Harder, Albert, Die wichtigsten Lehren der Ackerbauchemie zur Belehrung für die ländliche Jugend in Schule und Haus. In Fragen und Antworten zusammengestellt. Mit Holzstichen. VII, 56 S. 8°. 1869. ℳ —,75.

Harenberg, J. C., Dissertatio de secta non timentium deum. 8°. 1756. Vergriffen. ℳ 1,—.

Häring, A., Repetitorium zu Stöckhardt's Schule der anorganischen Chemie. IX, 88 S. 8°. 1864. Vergriffen. ℳ 1,—.

Harleß, Dr. Christian Friedrich, Die indische Cholera nach allen ihren Beziehungen, geschichtlich, pathologisch-diagnostisch, therapeutisch und als Gegenstand der Staats- und Sanitäts-Polizei dargestellt. Zwei Abtheilungen (in drei Heften). XII, S. 1—388; XII, S. 389—760. 1831. ℳ 11,—.

Harleß, Prof. Dr. Emil, Populäre Vorlesungen aus dem Gebiet der Physiologie und Psychologie. Mit 103 in den Text eingedruckten Holzschnitten. X, 293 S. 8°. 1851. ℳ 5,—.

Harnack, Prof. Dr. Otto, Essais und Studien zur Literaturgeschichte. VIII, 393 S. gr. 8°. 1899. ℳ 6,—.
In Lnwdbd. ℳ 7,—.

——, siehe Goethes Gedichte, — Hettner, Literaturgeschichte des achtzehnten Jahrhunderts, III. Theil.

Harnisch, Dr. Wilhelm, Erbauliche Betrachtungen über Luthers kleinen Katechismus. Zum Gebrauch in den Kirchen, Schulen und Häusern herausgegeben. I. Theil, das erste Hauptstück enthaltend. X, 293 S. gr. 8°. 1835. *M* 4,—.

Auch unter dem Titel: Erbauliche Betrachtungen über die heiligen zehn Gebote nach Luthers kleinem Katechismus. Zum Gebrauch in den Kirchen, Schulen und Häusern herausgegeben.

Harrisson, Mittheilungen aus dem Tagebuche eines Arztes, siehe [Warren, Samuel].

Harrys, Georg, Paganini in seinem Reisewagen und Zimmer, in seinen redseligen Stunden, in gesellschaftlichen Zirkeln und seinen Concerten. Aus dem Reisejournale [des Verfassers]. XII, 68 S. kl. 8°. 1830. Vergriffen. *M* 2,—.

Hartig, Prof. Dr. Theodor, Controversen der Forstwirthschaft. Ueber das Grundsätzliche in den Vorschriften H. Cotta's und G. L. Hartig's, betreffend die Betriebseinrichtung und Ertragsberechnung des Hochwaldes mit specieller Beziehung zur Taxation der 9. Aufl. des Lehrbuches für Förster. VI, 78 S. gr. 8°. 1853. *M* 1,50.

——, Neue Theorie der Befruchtung der Pflanzen. Gegründet auf vergleichende Untersuchung der wesentlichsten Verschiedenheiten im Baue der weiblichen Geschlechtstheile. Mit 1 Stahlstiche. X, 45 S., 1 Tafel. gr. 4°. 1842. Vergriffen. *M* 4,—.

——, Ueber das Verhältnis des Brennwerthes verschiedener Holz- und Torf-Arten für Zimmerheizung und auf dem Kochherde. Ein Hülfsbuch für Alle, denen daran gelegen ist, ihren Feuerungsbedarf in mindest kostspieliger Weise zu befriedigen, je nach Verschiedenheit des Zweckes der Verwendung. V, 109 S. u. 1 Tab. 8°. 1855. *M* 2,50.

——, siehe auch Bericht, Amtlicher, über die Wiener Weltausstellung im Jahre 1873, Heft 8; — Herrmann, Hartig, Rittershaus und Wöhler, Maschinenwesen und Transportmittel.

Harting, Prof. P., Die gebräuchlichen mikrometrischen Maasse in Decimalbrüchen und in gemeinen Brüchen. Für praktische Mikroskopiker. 23 S. gr. 8°. 1859. *M* 1,—.

Sonder-Abdruck aus nachstehendem Werk:

——, Das Mikroskop. Theorie, Gebrauch, Geschichte und gegenwärtiger Zustand desselben. Deutsche Originalausgabe, vom Verfasser revidirt und vervollständigt. Herausgegeben von Dr. Fr. Wilh. Theile. In drei Bänden. 2. wesentlich verbesserte und vermehrte Auflage. gr. 8°. 1866.

I. Band. Theorie und allgemeine Beschreibung des Mikroskopes. Mit 134 Holzstichen und 1 Tafel in Farbendruck. XIV, 348 S. *M* 4,50.

II. Band. Gebrauch des Mikroskopes und Behandlung mikroskopischer Objecte. Mit 104 Holzstichen. VIII, 310 S. Vergriffen. *M* 5,50.

III. Band. Geschichte und gegenwärtiger Zustand des Mikroskopes sowie der Hülfsapparate bei mikroskopischen Untersuchungen. Mit 231 Holzstichen. IX, 452 S. 1. Aufl. 1859. *M* 6,—.

Hartmann, Dr. C. F. A., siehe Péclet, Ueber die Wärme.

Hartmann, Johann David, Der Patriot am Grabe Friedrich's des Einzigen. 8°. 1786. Vergriffen. *M* —,25.

——, Ueber die moralische Bildung der Jugend auf Schulen. 77 S. 8°. 1790. Vergriffen. *M* —,75.

[——], vgl. auch die Bemerkung unter [Brocktorff, Cai Friedr. v.], Merkwürdige Lebensbeschreibung.

Hartmann, Moritz, Zeitlosen. Gedichte. XI, 336 S. 8°. 1858. *M* 5,—.

Hartmann, Prof. Dr. R., siehe Sammlungen, Die anthropologischen, V, II, 2.

Hartwig, Dr. G. H. T., Ueber die Nothwendigkeit des Fortbestehens der Bürgergarde. In der Versammlung des hiesigen Bürgervereins vorgetragen. 30 S. gr. 8°. 1831. *M* —,25.

——, siehe auch Justini historiae Philippicae.

Hartz, R., siehe Telegraphen- und Fernsprechtechnik in Einzeldarstellungen, V.

Häseler, Prof. E., Der Brückenbau. Ein Handbuch zum Gebrauche beim Entwerfen von Brücken in Eisen, Holz und Stein, sowie beim Unterrichte an technischen Lehranstalten. In drei Teilen. Mit vielen eingedruckten Figuren und angehefteten Figuren-Tafeln. gr. 4°.

I. Teil: Die eisernen Brücken. Vollständig in einem Textbande von XII, 888 S. und einem Atlas von 85 Tafeln. 1908. *M* 100,—, geb. in Hlbfrz. *M* 110,—.

In Lieferungen:

1. Lieferung. 2 Bl., S. 1—128, Tafel I—XVII. 1888. *M* 15,—.
2. Lieferung. S. 129—240, Tafel XVIII—XXXVII. 1893. *M* 16,—
3. Lieferung. S. 241—392, Tafel XXXVIII—XLIX. 1897. *M* 15,—.
4. Lieferung. I. Hälfte. S. 393—544, Tafel L—LXIV. 1900. *M* 15,—.
4. Lieferung. II. Hälfte, 1. Abschnitt. S. 545—664, Tafel LXV—LXIX. 1903. *M* 10,—.
4. Lieferung. II. Hälfte, 2. Abschnitt. (Schluß des ersten Teiles.) XII, S. 665—888, Tafel LXX—LXXXV. 1908. *M* 29,—.

Fortsetzung in Vorbereitung.

Häseler, Johann Friedrich, Einige optische Beiträge zur nächtlichen Erleuchtung. 8°. 1773. Vergriffen. *M* —,50.

——, Julius, oder von der Unsterblichkeit der Seelen. 2. verbesserte Auflage. XVI, 158 S. 8°. 1793. Vergriffen. *M* 1,50.

[Häseler, Johann Friedrich.]

——, Ueber die Verbesserung der Zauberlaterne, des Sonnenmikroskops und der Camera Obscura. 4°. 1779. Vergriffen. *M* —,35.

——, Vom Ludolf'schen Barometer, zugleich einige Betrachtungen über die Beobachtung der Witterung überhaupt, und über die Lage, Gegend und Gesundheit von Holzminden. 4°. 1780. Vergriffen. *M* —,35.

Haske, Friedr. Christ., Die wichtigste Angelegenheit des Menschen. 74 S. 8°. (Deutschland) 1802. Vergriffen. *M* —,50.

Hasse, Medicinalrath Dr. Paul, Die Ueberbürdung unserer Jugend auf den höheren Lehranstalten mit Arbeit im Zusammenhange mit der Entstehung von Geistesstörungen. Vortrag, gehalten auf der Versammlung der deutschen Irrenärzte zu Eisenach am 3. und 4. August 1880. V, 92 S. gr. 8°. 1880. *M* 2,—.

Hassel, August Wilhelm, Erneuertes Gedächtnis der ehemaligen Ritter-Academie zu Wolfenbüttel. 32 S. 4°. 1754. Vergriffen. *M* —,25.

Hassel, [Jh.] Georg [Hnr.], Das Königreich Westphalen vor seiner Organisazion. Statistisch dargestellt. 40 S. gr. 4°. 1807. *M* 2,—.
Titel auf dem Umschlag: Statistische Darstellung des Königreichs Westphalen vor seiner Organisazion.

——, Statistisches Gemälde des Königreichs Westphalen, enthaltend die neueste Territorial-Eintheilung und ein vollständiges Repertorium aller in diesem Reiche befindlichen Ortschaften. gr. Fol. 1811. Vergriffen.

——, Statistisches Repertorium über das Königreich Westphalen, enthaltend eine tabellarische Uebersicht des Königsreichs und seiner Departemente; ein alphabetisches Verzeichniß aller Ortschaften. Fol. 1813. Vergriffen. *M* 7,—.

——, Statistischer Umriss der sämmtlichen Europäischen Staaten, in Hinsicht ihrer Grösse, Bevölkerung, Kulturverhältnisse, Handlung, Finanz- und Militärverfassung und ihrer aussereuropäischen Besitzungen. Zwei Theile.

1. Theil. Die statistische Ansicht und Specialstatistik von Mitteleuropa. In 2 Heften. Erstes Heft. I. Statistische Ansicht der Europäischen Staaten und ihrer Kolonien. II. Specialstatistik der Oestreichschen Monarchie. III. Specialstatistik der Preussischen Monarchie. 1 Bl., VI, 26, 1 Bl., 52, 52 S. Fol. 1805. Vergriffen. *M* 13,—.
II. Specialstatistik der Oestreichschen Monarchie und III. Specialstatistik der Preussischen Monarchie sind jede auch in Sonder-Abdruck erschienen.

[Hassel, Georg.]

———, Verzeichniss der sämmtlichen Pastoralkirchen und Pfarren des Königreichs Westphalen, nach ihrer hierarchischen Eintheilung, mit ihren Patronen und den Einkünften der dabei angesetzten Geistlichkeit. Ein Anhang zum Statistischen Repertorium des Königreichs Westphalen. 30 S. Fol. 1813. ℳ 1,50.

———, siehe auch Westfalen unter Hieronymus Napoleon.

———, und K. Bege, Geographisch-statistische Beschreibung der Fürstenthümer Wolfenbüttel und Blankenburg. Zwei Bände. 8°. 1802 u. 1803. ℳ 7,50.

Hasselt, Prof. Dr. A. W. M. van, Handbuch der Giftlehre für Chemiker, Aerzte, Apotheker und Gerichtspersonen. Nach der 2. Auflage aus dem Holländischen frei bearbeitet und mit Zusätzen versehen von Prof. Dr. J. B. Henkel. In zwei Theilen. gr. 8°. 1862.

I. Theil. Allgemeine Giftlehre und die Gifte des Pflanzenreichs. XV, 552 S. ℳ 7,20.

II. Theil. Die Thiergifte und die Mineralgifte. [Deutsch von Dr. Theile.] VIII, 440 S. ℳ 4,80.

———, Die Lehre vom Tode und Scheintode. gr. 8°.

I. Band. Allgemeiner Theil. XII, 1 Bl., 176 S. ℳ 3,—.

Nicht fortgesetzt.

Hattendorf, K., siehe Riemann, Partielle Differentialgleichungen.

Hauck, W. Ph., siehe Niaudet, Die galvanischen Elemente.

Haupt, Theodor, Chronologische Uebersicht der wichtigsten Ereignisse beim Bergbau seit Wiederauffindung der Pandekten Justinians bis zur Einsetzung der Erbschächte. 4 Bl. Imp.-Fol. 1861. ℳ 3,—.

Haushofer, Prof. Dr. K., Die Constitution der natürlichen Silicate auf Grundlage ihrer geologischen Beziehungen nach den neueren Ansichten der Chemie. V, 153 S. gr. 8°. 1874. ℳ 4,—.

———, Leitfaden für die Mineralbestimmung. Mit 56 Abbildungen. X, 235 S. gr. 8°. 1892. ℳ 5,—, in Lnwdbd. ℳ 5,50.

———, Mikroskopische Reactionen. Eine Anleitung zur Erkennung verschiedener Elemente und Verbindungen unter dem Mikroskop als Supplement zu den Methoden der qualitativen Analyse. Mit 137 Illustrationen. VII, 162 S. gr. 8°. 1885. Vergriffen. ℳ 4,50.

Hausmann, Johann Friedrich Ludwig, Krystallogische Beiträge. 75 S., 5 Tafeln. kl. 4°. 1803. Vergriffen. ℳ 3,—.

———, Norddeutsche Beiträge, siehe unter Beiträge.

Hausmann, J. S., Beurtheilung der Hawkin'schen Methode, den Blasenstein zu operiren. 4°. 1781. Vergriffen. *M* —,25.

Haeussermann, Prof. Dr. Carl, siehe Handwörterbuch, Neues, der Chemie, — Jahrbuch der Chemie, — Muspratt's Chemie.

Hay, Will., Religion der Philosophen, oder Erläuterung der Grundsätze des Christenthums und der Sittenlehre aus Betrachtung der Welt und der Lage des Menschen auf derselben. Aus dem Englischen übersetzt von J. J. Eschenburg. gr. 8°. 1782. Vergriffen. *M* 1,25.

Hayder, Anton Adolph, Saint Flour und Justine oder Geschichte zweyer Liebenden wie es deren wenige gibt. Nach dem Französischen. Mit Titelkupfer. 1 Bl., 314 S., 3 Bl. 12°. 1795. Vergriffen. *M* 2,60.

Hecht, Dr. Emanuel, Vollständige Biegungstabellen der hebräischen Haupt-, Zeit-, Verhältniß- und Nebenwörter, nach einer neuen übersichtlichen und anschaulichen Weise. Für die Hand der Schüler. 63 S. gr. 8°. 1858. *M* —,60.

——, Der Pentateuch, grammatisch zergliedert. Nebst sprachlichen Erläuterungen von Raschi und vollständigen Biegungstabellen. Für Schüler des Hebräischen auf Gymnasien, Universitäten und Clerikalseminarien, sowie für angehende israelitische Lehrer. 2 Bl., VIII, 441 S. gr. 8°. 1858. *M* 4,—.

Hecht, Heinrich, Curventafeln zum Traciren von Eisenbahnen, Chausseen etc. mit erläuterndem Texte und Figuren. Für Ingenieure, Geometer, Baumeister, Bauunternehmer und Techniker überhaupt. 84 S. 8°. 1871. *M* 1,20.

Hecht, Dr. Hermann, siehe Handbuch der chemischen Technologie. Lfg. 66, — Kerl, Tonwareninduſtrie.

Hedinger, Medicinalrat Dr. A., Neue keltische Ausgrabungen auf der Schwäbischen Alb 1900 und 1901. Mit 6 Tafeln und 24 Abbildungen im Text. VII, 15 S. gr. 4°. 1903. *M* 5,—.
Sonder-Abdruck aus dem „Archiv für Anthropologie", XXVIII. Band, 1. und 2. Heft.

Hefty, J., siehe Steinmetz, Starkstromtechnik.

Heger, Dr. Richard, Elemente der analytischen Geometrie in homogenen Coordinaten. Mit Holzstichen. VIII, 265 S., 1 Bl. gr. 8°. 1872. *M* 5,—.

Hegewisch, D. H., Ueber die Toleranz. 8°. 1789. Vergriffen. *M* —,35.

Heidler, Medicinal-Rath Dr. Carl Jos., Die Erschütterung als Diagnosticum und als Heilmittel; ein praktischer Beitrag zur physikalischen Seite der Pathologie und Therapie. Anhang: Die Erschütterung als Gegenbewegung oder Grundform des Lebens in der Natur. I. Hälfte. VIII, XII, S. 1—176. gr. 8°. 1853. *M* 3,—.
Nicht fortgesetzt.

[Heidler, Medicinal-Rath Dr. Carl Jos.]

——, Die Nervenkraft im Sinne der Wissenschaft, gegenüber dem Blutleben in der Natur. Rudiment einer naturgemässern Physiologie, Pathologie und Therapie des Nervensystems. XI, 392 S. gr. 8°. 1845. ℳ 6,—.

Heike, W., siehe Ledebur, Leitfaden.

Heim, Prof. Dr. L., Das Bedürfniß größerer Sauberkeit im Kleinvertrieb von Nahrungsmitteln. 37 S. gr. 8°. 1900. ℳ —,50.

Sonder-Abdruck aus „Deutsche Vierteljahrsschrift für öffentliche Gesundheitspflege", XXXII. Band, 1. Heft.

Heinel, S., Versuch eines kleinen Katechismus oder kurzen Auszugs der Lehre Jesu und seiner Apostel. 54 S. 8°. 1791. Vergriffen. ℳ —,25.

Heinemann, H. v., Die Schmetterlinge Deutschlands und der Schweiz, systematisch bearbeitet. Nebst analytischen Tabellen zur Bestimmung der Schmetterlinge. 1. Abtheilung: Grossschmetterlinge. Mit in den Text gedruckten Holzstichen zur Erläuterung der Terminologie. XXIII, 850 S. u. 118 S. Tabellen. gr. 8°. 1859. Vergriffen. ℳ 10,50.

——, Tabellen zur Bestimmung der Schmetterlinge Deutschlands und der Schweiz. 118 S. gr. 8°. 1859. Vergriffen. ℳ 2,—.

Sonder-Abdruck aus dem vorstehenden Werke.

Heinen, Dr. Franz, Ueber einige Rotations-Apparate, insbesondere den Fessel'schen. Mit in den Text gedruckten Holzschnitten. VII, 76 S. gr. 8°. 1857. ℳ 2,—.

Heinzerling, Dr. Christian, Die Fabrikation der Kautschuk- und Guttaperchawaaren, sowie des Celluloïds und der wasserdichten Gewebe mit besonderer Berücksichtigung der neueren Fortschritte, die in diesen Industriezweigen gemacht worden sind. Ein Handbuch für Techniker, Fabrikanten, Gelehrte 2c. Mit 104 Holzstichen und einem Situationsplan. XV, 242 S. gr. 8°. 1883. ℳ 8,—.

Siehe auch Handbuch der chemischen Technologie, Lfg. 36.

——, Grundzüge der Lederbereitung mit besonderer Berücksichtigung der neueren Fortschritte auf diesem Gebiete. Ein Handbuch für Gerber, Techniker 2c. Mit Holzstichen. XIII, 204 S. gr. 8°. 1882. ℳ 5,50.

Siehe auch Handbuch der chemischen Technologie, Lfg. 35.

Heister's, Lorenz, Beschreibung eines neuen Geschlechts von einer sehr raren und überaus schönen Afrikanischen Pflanze aus der Familie der Zwiebelgewächse, welche er zu Ehren und immerwährenden Andenken des Durchlauchtigsten Fürsten und Herrn,

[Heister's, Lorenz, Beschreibung eines neuen Geschlechts usw.]

Herrn Carls, itzt regierenden Herzogs zu Braunschweig und Lüneburg als des mildreichesten Beförderers aller und besonders auch der Kräuterwissenschaft den Namen Brunsuigia beygeleget, wobey zugleich viele Irrthümer einiger Kräuterkenner angezeiget und verbessert werden, nebst drey großen Kupferplatten, worauf obige Pflanze mit lebendigen Farben nach dem Leben dargestellet wird. 40 S. gr.-Fol. 1755. Vergriffen. ℳ 3,—.

Helfenstein, A., Der elektrische Ofen, siehe Askenasy, Elektrochemie, I.

Hell, Prof. Dr. Carl, siehe Handwörterbuch, Neues, der Chemie, — Jahresbericht über die Fortschritte der Chemie.

Hell, Theodor, Drei Tage aus dem Lebenslaufe eines Spielers. Dramatisches Gemälde in drei Abtheilungen, nach dem Französischen bearbeitet. 2. Auflage. III, 156 S. 8°. 1865. ℳ 2,—.

1. Aufl. 1830.

——, Neue Lyratöne. Zwei Theile. Mit Titelvignette. X, 213; VIII, 227 S. 8°. 1830. ℳ 7,50.

Auch unter dem Titel: Lyratöne. Dritte Tonreihe. 1. und 2. Theil. (Die 1. und 2. Reihe der „Lyratöne" sind 1821 bei Arnold in Dresden erschienen.)

Theodor Hell ist Pseudonym für Karl Gottfried Theodor Winkler.

——, siehe auch Friederike Sophie Wilhelmine, Memoiren, — Paris, oder: Hundert und ein Schriftsteller.

Helle, J., siehe Post's chemisch-technische Analyse.

Heller, Prof. Dr. Arnold, Verhütung der Tuberculose. Referat, erstattet auf der XV. Versammlung des „Deutschen Vereins für öffentliche Gesundheitspflege" zu Strassburg i. E. am 16. September 1889. 2. vermehrte Auflage. VIII, 48 S. gr. 8°. 1891. ℳ 1,—.

Erweiterter Sonder-Abdruck aus der „Deutschen Vierteljahrsschrift für öffentliche Gesundheitspflege", XXII. Band, 1. Heft.

Hellmann, G., Wilhelm von Bezold. Gedächtnisrede, gehalten in einer gemeinschaftlichen Sitzung der Deutschen Physikalischen Gesellschaft, der Deutschen Meteorologischen Gesellschaft und des Berliner Vereins für Luftschiffahrt am 21. Juni 1907. 1 Bl., 33 S. gr. 8°. 1907. (Kommissionsverlag.) ℳ 1,—.

Sonder-Abdruck aus den Verhandlungen der Deutschen Physikalischen Gesellschaft 1907.

——, siehe auch Zeitschrift, Meteorologische.

Hellmuth, Johann Heinrich, siehe Helmuth.

Hellmuth, J. B. C., Man muß wegen seines traurigen Schicksals nicht verzagen. Eine Rede nach dem Feuer zu Zobbenitz gehalten. 8°. 1791. Vergriffen. ℳ —,50.

Hellriegel, Prof. Dr. Hermann, Beiträge zu den naturwissenschaftlichen Grundlagen des Ackerbaus mit besonderer Berücksichtigung der agrikultur-chemischen Methode der Sandkultur. Eine Auswahl von Versuchen, ausgeführt an der Versuchsstation Dahme. Mit Holzstichen. X, 796 S. gr. 8°. 1883. *M* 22,—.

Hellwald, F. von, siehe Archiv für Anthropologie.

Hellwig, D. Johann Christian Ludwig, Anfangsgründe der allgemeinen Mathematik oder der allgemeinen Regellehre der Arithmetik, mit einem Leitfaden zur Prüfung der Schüler über die Fortschritte in dieser Wissenschaft zum Gebrauch seiner Zuhörer. VIII, 138, 14 S. 8°. 1811. Vergriffen. *M* 1,75.

———, Das Kriegsspiel, ein Versuch, die Wahrheit verschiedener Regeln der Kriegskunst in einem unterhaltenden Spiele anschaulich zu machen. Mit 11 Kupfern. XX, 196 S. gr. 8°. 1803. Vergriffen. *M* 6,—.

Helm, Wilhelm, Gewinnung und Absatz frischer, tuberkelbacillenfreier Trinkmilch (Eismilch). 25 S. gr. 8°. 1900. *M* —,40.
Sonder-Abdruck aus der „Deutschen Vierteljahrsschrift für öffentliche Gesundheitspflege", XXXII. Band, 3. Heft.

Helmholtz, A. v., siehe Tyndall, Fragmente aus den Naturwissenschaften, — Fragmente, Neue Folge, — Der Schall, — Die Wärme.

Helmholtz, Hermann v., Die Lehre von den Tonempfindungen als physiologische Grundlage für die Theorie der Musik. 5. Ausgabe. Mit dem Bildnis des Verfassers und 66 eingedruckten Holzstichen. XXII, 676 S. gr. 8°. 1896.
M 12,—, in Hlbfrzbd. *M* 14,—.
1. Aufl. 1863; 2. Ausg. 1865; 3. Ausg. 1870; 4. Ausg. 1877.
Auch in einer englischen Ausgabe erschienen.

———, Populäre wissenschaftliche Vorträge. 3 Hefte. gr. 8°.
1. Heft. Mit 26 Holzstichen. 2. neu durchgearbeitete Auflage. VII, 134 S. 1876. Vergriffen. *M* 2,50.
2. Heft. Mit 25 Holzstichen. 2. neu durchgearbeitete Auflage. IX, 211 S. 1876. Vergriffen. *M* 3,50.
3. Heft. Mit Holzstichen. VII, 139 S. Vergriffen. *M* 2,40.
1. Aufl.: Heft 1 1865; Heft 2 1870. Die späteren Auflagen unter dem Titel:

———, Vorträge und Reden. 5. Auflage. Mit dem Bildniss des Verfassers und 71 Holzstichen. Zwei Bände. XVI, 422; XII, 434 S. gr. 8°. 1903. Jeder Band *M* 8,—, in Hlbfrzbd. *M* 9,50.
1. und 2. Aufl. siehe Populäre wissensch. Vorträge; 3. Aufl. 1884; 4. Aufl. 1896.
Inhalt des ersten Bandes:
Erinnerungen (1891). — Ueber Goethe's naturwissenschaftliche Arbeiten (1853). — Nachschrift (1875). — Ueber die Wechselwirkung der Naturkräfte und die darauf bezüglichen neuesten Ermittelungen der Physik (1854). — Ueber das Sehen des Menschen (1855). — Ueber die physiologischen Ursachen der musikalischen Harmonie (1857). — Ueber das Verhältniss der Naturwissenschaften zur Gesammtheit der Wissenschaften.

[Helmholtz, H. v., Vorträge und Reden.]

Akademische Festrede (1862). — Ueber die Erhaltung der Kraft (1862/63). — Eis und Gletscher (1865). — Die neueren Fortschritte in der Theorie des Sehens (1868): I. Der optische Apparat des Auges. II. Die Gesichtsempfindungen. III. Die Gesichtswahrnehmungen. — Ueber das Ziel und die Fortschritte der Naturwissenschaft. Eröffnungsrede für die Naturforscherversammlung zu Innsbruck (1869). —

Anhang: zu dem Vortrag „Ueber die Wechselwirkung der Naturkräfte und die darauf bezüglichen neuesten Ermittelungen der Physik". 1. Robert Mayer's Priorität. 2. Berechnungen. — Zusätze zu dem Vortrag „Eis und Gletscher".

Inhalt des zweiten Bandes:

Ueber den Ursprung und die Bedeutung der geometrischen Axiome (1870). — Zum Gedächtniss an Gustav Magnus (1871). — Ueber die Entstehung des Planetensystems (1871). — Optisches über Malerei (1871—1873): I. Die Farben. II. Helligkeitsstufen. III. Die Farbe. IV. Die Farbenharmonie. — Wirbelstürme und Gewitter (1875). — Das Denken in der Medicin (1877). — Ueber die akademische Freiheit der deutschen Universitäten (1877). — Die Thatsachen in der Wahrnehmung (1878). — Die neuere Entwickelung von Faraday's Ideen über Elektricität (1881). — Ueber die elektrischen Maasseinheiten nach den Berathungen des elektrischen Congresses, versammelt zu Paris 1881. — Antwortrede, gehalten beim Empfang der Graefe-Medaille. Heidelberg, den 9. August 1886. — Josef Fraunhofer. Ansprache, gehalten bei der Gedenkfeier zur hundertjährigen Wiederkehr seines Geburtstages. Berlin, den 6. März 1887. — Goethe's Vorahnungen kommender naturwissenschaftlicher Ideen. Rede, gehalten in der Generalversammlung der Goethe-Gesellschaft zu Weimar, den 11. Juni 1892. — Heinrich Hertz. Vorwort zu dessen Principien der Mechanik. Berlin, im Juli 1894.

Anhang zum zweiten Bande: Zusatz zu dem Vortrag „Ueber den Ursprung und die Bedeutung der geometrischen Axiome". Mathematische Erläuterungen. — Anhang zu dem Vortrag „Das Denken in der Medicin". — Beilagen zu dem Vortrag „Die Thatsachen in der Wahrnehmung". I. Ueber die Localisation der Empfindungen innerer Organe. II. Der Raum kann transcendental sein, ohne dass es die Axiome sind. III. Die Anwendbarkeit der Axiome auf die physische Welt. — Anhang zu dem Vortrag „Die neuere Entwickelung von Faraday's Ideen über Elektricität". I. Berechnung der elektrostatischen Wirkung der elektrolytischen Ladungen von einem Milligramm Wasser. II. Ueber ungesättigte Verbindungen. — Zusatz zu dem Vortrag „Ueber die elektrischen Maasseinheiten nach den Berathungen des elektrischen Congresses, versammelt zu Paris 1881" (1884). — Induction und Deduction. Vorrede zum 2. Theile des 1. Bandes der Uebersetzung von W. Thomson's und Tait's „Treatise on Natural Philosophy" (1873). — Ueber das Streben nach Popularisirung der Wissenschaft. Vorrede zur Uebersetzung von Tyndall's „Fragments of Science" (1874).

Auch in einer englisch-sprachlichen Zwecken dienenden deutschen Ausgabe in kleiner Auswahl in Boston erschienen.

———, siehe auch Thomson und Tait, Handbuch der theoretischen Physik, — Tyndall, Faraday.

Helmholtz-Biographie, siehe Koenigsberger.

Helmuth, Johann Heinrich, Allgemeine Betrachtung über die wahre Beschaffenheit und erstaunliche Größe des Weltgebäudes. Bei Gelegenheit des im Herbste 1811 erschienenen Kometen geschrieben für die Freunde der Volksnaturlehre. XII, 130 S. 8°. 1811. Vergriffen. ℳ 1,—.

———, Anleitung zur Kenntniß des großen Weltbaues für Frauenzimmer in freundschaftlichen Briefen. Mit Kupfern [Titelkupfer: des Verfassers Bildniß] und einer Titelvignette. 2. verbesserte und ansehnlich vermehrte Auflage. XXXX, 582 S., 4 Bl. 8°. 1794. Vergriffen. ℳ 3,—.

[Helmuth, Johann Heinrich.]

——, Elementar-Naturlehre für den wissenschaftlichen Unterricht an höheren und mittleren Lehranstalten, insbesondere an Gymnasien, Real- und höheren Bürgerschulen und Seminarien, sowie zum Selbstunterrichte bearbeitet von E. Reichert. 18. Auflage. Mit über 1000 Aufgaben und 604 Holzstichen, nebst einer farbigen Spectraltafel. XXIV, 696 S. gr. 8°. 1877. ℳ 7,—.

17. Aufl. 1869—1870; frühere Auflagen siehe unten unter „Volksnaturlehre".

——, Die ersten Gründe der Sternwissenschaft in Beziehung auf die Gestirnbeschreibung. Mit Kupfern. 8°. 1776.

Vergriffen. ℳ 2,50.

——, Gestirnbeschreibung nach den von dem Bayer gebrauchten griechischen Buchstaben, und den seit seiner Zeit an der scheinbaren Größe der Sterne geschehenen Veränderungen. 8°. 1774.

Vergriffen. ℳ 2,—.

——, Sendschreiben an Sr. Hochwohlgebohrnen den Herrn geheimen Justizraht von Unger über die Entstehung des Nordlichts und des am 26ten Februar 1777 Abends um 8 Uhr im Süden leuchtenden Bogens. 20 S. 4°. 1777. Vergriffen. ℳ —,35.

——, Sendschreiben an den Herrn Dr. J. K. W[ötzel] über die wirkliche Erscheinung seiner Gattinn nach ihrem Tode. Ein Nachtrag zur Volksnaturlehre. VI, 103 S. 8°. 1805. Vergriffen. ℳ 1,—.

——, Gemeinnützige Unterhaltungen über verschiedene Gegenstände aus der Naturkunde für die Freunde der Volksnaturlehre. 1. Theil. XXIV, 269 S. 8°. 1790. Vergriffen. ℳ 1,25.

——, Volksnaturlehre zur Dämpfung des Aberglaubens. 7. vermehrte Auflage. Mit Kupfern. 8°. 1822. Vergriffen. ℳ 2,—.

——, Volks-Naturlehre. 8te Aufl. Nach einem ganz veränderten, dem jetzigen Standpunkte der Physik angemessenen Plane für Lehrer an Seminarien und gehobenen Volksschulen, wie auch zum Schul- und Selbstunterrichte bearbeitet vom Lehrer J. G. Fischer. 2 Bdchn. 468 S., 2 Steintafeln u. qu.-Fol. 8°. 1834. Vergriffen. ℳ 2,25.

Fernere Auflagen erschienen unter dem Titel:

——, ——. 16. Aufl. Nach dem Tode des Verfassers zum 9. Male bearbeitet vom Seminar-Lehrer J. G. Fischer. Mit 294 Holzschnitten. Auch unter dem Titel: Elementar-Naturlehre für Lehrer an Seminarien und gehobenen Volksschulen, wie auch zum Schul- und Selbstunterrichte methodisch bearbeitet von J. G. Fischer. 9. Aufl. XII, 403 S. gr. 8°. 1855. ℳ 3,—.

9. (2.) Aufl. 1839; 10. (3.) Aufl. 1843; 11. (4.) Aufl. 1844; 12. (5.) Aufl. 1847; 13. (6.) Aufl. 1849; 14. (7.) Aufl. 1852; 15. (8.) Aufl. 1853. Siehe auch oben „Elementar-Naturlehre".

Helmuth, L., Katechismus über die wichtigsten Glaubenslehren der evangelisch-christlichen Religion. Für Landschulen bearbeitet. X, 138 S. 8°. 1823. Vergriffen. *M* —,35.

Hempel, Prof. Dr. Walther, Gasanalytische Methoden. 3. Auflage. Mit 127 Abbildungen. XVI, 440 S. gr. 8°. 1900.
M 8,—, in Hlbfrzbd. *M* 10,—.

Die 1. Auflage erschien unter dem Titel:
Neue Methoden zur Analyse der Gase. Mit Holzstichen. X, 130 S. 1880; 2. Aufl. 1890.
Auch in einer englischen Ausgabe erschienen.

Henke, Dr. E. L. Th., Drei Weihnachtspredigten. IV, 75 S. kl. 8°. 1839. *M* —,75.

———, siehe auch **Bank,** Dr. T. W. H., und Dr. E. L. Th. **Henke,** Das Prediger-Seminar zu Wolfenbüttel.

Henke, Ferdinand Karl August, Predigten auf alle Sonn- und Festtage durchs ganze Jahr. Nach dessen Tode herausgegeben. Neue Auflage. Drei Theile. gr. 8°. 1792 u. 1793. Vergriffen. *M* 12,—.

———, Predigten bei dem Antrit des Lehramts zu Braunschweig gehalten. VIII, 104 S. 8°. 1781. Vergriffen. *M* —,60.

(———), Charakterzüge des sel. Pastors Henke, siehe Küster.

Henke, D. Heinrich Philipp Conrad, Allgemeine Geschichte der christlichen Kirche nach der Zeitfolge. Nach sorgfältiger Durchsicht herausgegeben und fortgesetzt von D. Johann Severin Vater. 5. verbesserte und vermehrte Auflage. Neun Theile. gr. 8°. 1804—1823. (*M* 35,25). *M* 9,—.

V. bis VIII. Theil auch unter dem Titel:
Vater, Johann Severin, Kirchengeschichte des 18. und 19. Jahrhunderts. Vier Theile. gr. 8°. 1820, 1804, 1818, 1818.
Vergriffen. *M* 11,50.

IX. Theil auch unter dem Titel:
———, Allgemeine Geschichte der christlichen Kirche nach der Zeitfolge, seit dem Anfange der Reformation bis auf die neueste Zeit; zur Ergänzung der beiden ersten Bände des Henke'schen Werkes, nebst ausführlichem Register über alle Jahrhunderte. 1 Bl., XVIII, 599 S. gr. 8°. 1823. Vergriffen. *M* 5,25.

———, Daß manches, was unsere Vorfahren aus Aberglauben thaten, auch von uns geschehen sollte. Eine Predigt am Pfingstfeste 1800 in der Universitätskirche zu Helmstädt gehalten. 48 S. 8°. 1800. Vergriffen.

———, Grundriss der Kirchengeschichte zu Vorlesungen. Beendigt von Dr. Johann Severin Vater. VII, 216 S. gr. 8°. 1810.
Vergriffen. *M* 1,75.

[Henke, D. Heinrich Philipp Conrad.]

—— und Dr. Johann Severin **Vater**, Handbuch der allgemeinen Geschichte der christlichen Kirche. In drei Bänden. gr. 8°.

1. Band. Von dem Anfang des Christenthums bis zum J. 800. XVI, 551 S. 1837.
2. Band. Vom Jahre 800 bis zur Reformation. X, 566 S. 1837.
3. Band. Von der Reformation bis auf die neueste Zeit. XVIII, 607 S. 1837.

——, Predigt vom Aberglauben. 8°. 1801. Vergriffen. ℳ —,50.

——, Predigt zur Dankfeyer wegen der Vermählung des Durchlauchtigsten Fürsten, Herrn Wilhelm Friedrichs Herzogs zu Braunschweig-Lüneburg ꝛc. am 21sten Nov. 1802 in der Universitätskirche zu Helmstädt gehalten. 29 S. 8°. 1802.

Vergriffen. ℳ —,10.

——, Predigten, größtentheils an Bußtagen und Festtagen wie auch bey feyerlichen Gelegenheiten gehalten. 1. und 2. Sammlung. VI, 390; IV, 362 S. 8°. 1801, 1803. Vergriffen. Je ℳ 3,50.

——, Religionsannalen. 2 Bände. 12 Hefte. gr. 8°.

1. Band. (1.—6. Stück.) VIII, 698 S. 1802.
2. Band. (7.—12. Stück.) IV, 784 S. 1805.

Vergriffen. Je ℳ 1,25.

Eine Folge des Archivs für die neueste Kirchengeschichte.

——, Wie Sünde sich mit Sünde bestrafe. Eine Predigt in der Hauptkirche zu Wolfenbüttel nach Übernehmung der Schöningischen Generalsuperintendenz gehalten. 44 S. 8°. 1800.

Vergriffen. ℳ —,50.

——, Zur Einweihung der neuen Kirche zu Räpke im Amte Warberg, Herzogthums Braunschweig, am ersten Adventssonntage 1801 gesprochen. 32 S. 8°. 1802. Vergriffen. ℳ —,10.

——, siehe auch Bell, Untersuchung, — Josephi, Flavii, de vita sua liber graece.

(——), Abriß einer Lebensgeschichte Dr. H. P. K. Henke's, siehe Ludewig.

Henkel, J. B., siehe Hasselt, Handbuch der Giftlehre.

Henle's, J., Grundriss der Anatomie des Menschen. Neu bearbeitet von Prof. Dr. Fr. Merkel. Mit zahlreichen, zum Theil farbigen Abbildungen und einem Atlas. 4. Auflage. Zwei Theile. XIII, 802 S. Text; V, 498 S. Atlas. Lex.-8°. 1901.

ℳ 28,—, in Hlbfrzbd. ℳ 32,—.

Jeder Teil (Text und Atlas) auch für sich zu je ℳ 14,—, in Hlbfrzbd. ℳ 16,—.
1. Aufl. 1880; 2. Aufl. 1883; 3. Aufl. 1888.

[Henle, J.]

——, Anatomischer Hand-Atlas in Einzelheften. Zum Gebrauch im Secirsaal. Neu bearbeitet von Prof. Dr. Fr. Merkel. Mit zahlreichen, zum Theil farbigen Abbildungen. V, 498 S. Lex.-8°. 1901.

1. Heft. Osteologischer Theil (Knochen). 4. Auflage. S. 1—55. 1. Aufl. 1871; 2. Aufl. 1874; 3. Aufl. 1895. ℳ 2,40.

2. Heft. Syndesmologischer Theil (Bänder). 4. Auflage. S. 57 bis 91. 1. Aufl. 1874; 2. Aufl. 1883; 3. Aufl. 1895. ℳ 1,20.

3. Heft. Myologischer Theil (Muskeln). 4. Auflage. S. 93—157. 2. Aufl. 1874; 3. Aufl. 1895. ℳ 2,50.

4. u. 5. Heft. (Doppel-) Integumentum commune und Splanchnologischer Theil (Haut und Eingeweide). 4. Auflage. S. 159 bis 261. 1. Aufl. 1877; 3. Aufl. 1896. ℳ 4,50.

6. u. 7. Heft. (Doppel-) Sinnes-Apparate und Neurologischer Theil (Nerven). 3. Auflage. S. 263—412. ℳ 7,—. 1. Aufl. 1876; 2. Aufl. 1896.

8. Heft. Angiologischer Theil (Gefässe). 3. Auflage. S. 413—473. 1. Aufl. 1872; 2. Aufl. 1883. ℳ 1,60.

9. Heft. (Anhang.) Bilder für die topographische Präparation der Nerven und Gefässe. S. 475—498. ℳ 1,80.

——, Handbuch der systematischen Anatomie des Menschen. In drei Bänden. gr. 8°.

I. Band. 1. Abtheilung. Handbuch der Knochenlehre des Menschen. 3. Auflage. Mit 288 Holzstichen. XII, 310 S. 1871. ℳ 4,50. 1. Aufl. 1855; 2. Aufl. 1867.

2. Abtheilung. Handbuch der Bänderlehre des Menschen. Mit 158 mehrfarbigen Holzstichen. 2. Auflage. X, 187 S. 1872. 1. Aufl. 1856. ℳ 4,—.

3. Abtheilung. Handbuch der Muskellehre des Menschen. Mit 161 mehrfarbigen Holzstichen. 2. Auflage. X, 338 S. 1871. 1. Aufl. 1858. ℳ 7,—.

Bd. I auch in einer französischen und einer holländischen Ausgabe erschienen.

II. Band. Handbuch der Eingeweidelehre des Menschen. Mit zahlreichen mehrfarbigen Holzstichen. 2. Auflage. XXII, 926 S. 1873. 1. Aufl. 1866. ℳ 27,—.

III. Band. 1. Abtheilung. Handbuch der Gefässlehre des Menschen. Mit zahlreichen mehrfarbigen Holzstichen. 2. verbesserte Auflage. XII, 484 S. 1876. 1. Aufl. 1868. ℳ 13,—.

2. Abtheilung. Handbuch der Nervenlehre des Menschen. Mit zahlreichen Holzstichen. 2. verbesserte Auflage. II, 666 S. 1879. 1. Aufl. 1871—1873. ℳ 23,—.

Henle, J., Handbuch der rationellen Pathologie. In zwei Bänden. gr. 8°. ℳ 28,50.

1. Band. Einleitung und allgemeiner Theil. 3. Auflage. X, 357 S. 1855. 1. u. 2. Aufl. 1846.

2. Band. Specieller Theil.

1. Abtheilung. Pathogenie. 2. Auflage. VIII, 835 S., 3 Tafeln. 1855. 1. Aufl. 1847—1850.

2. Abtheilung. Symptomatologie und Aetiologie. VI, 493 S. 1851 bis 1853.

——, Anthropologische Vorträge. Zwei Hefte. gr. 8°. je ℳ 2,40.

1. Heft. VII, 130 S. 1876.

2. Heft. Mit Holzstichen. V, 139 S. 1880.

Inhalt: Heft I. Ueber die Grazie. — Glauben und Materialismus. — Naturgeschichte des Seufzers. — Physiologie des Affects. — Geschmack und Gewissen. — Von den Temperamenten. — Heft II. Ueber den Geschmackssinn. — Vom Willen. — Teleologie und Darwinismus. — Ueber Physiognomik. — Der medicinische und der religiöse Darwinismus.

——, Biographie, siehe Merkel, Fr.

Hennicke, Dr. Karl R., siehe Vogelwandtafeln.

Henniger, Dr. Karl Anton, Chemisch-analytisches Praktikum als Leitfaden bei den Arbeiten im chemischen Schullaboratorium. gr. 8°.

Ausgabe A. 2. teilweise umgearbeitete Auflage. Mit 18 Abbildungen. VIII, 127 S. 8°. 1907.
ℳ 1,50, in Lnwdbd. ℳ 2,—.

Ausgabe B. 2. völlig umgearbeitete Auflage. Mit 21 Abbildungen. XI, 112 S. 1907. ℳ 1,50, in Lnwdbd. ℳ 2,—.

1. Aufl. (nicht in A und B geteilt) 1902.

Hennings, Auguſt, Vorurtheilsfreie Gedanken über Adelsgeiſt und Ariſtokratism. X, 172 S. gr. 8°. 1792. Vergriffen. ℳ 1,50.

Auch unter dem Titel: Kleine ökonomiſche und kameraliſtiſche Schriften. 3. Sammlung.

——, Hiſtoriſch-moraliſche Schilderung des Einfluſſes der Hofhaltungen auf das Verderben der Staaten. 8°. (Schleswig) 1792. Vergriffen. ℳ —,75.

Henrich, Prof. Dr. Ferdinand, Neuere theoretische Anschauungen auf dem Gebiete der organischen Chemie. Mit 7 Abbildungen. XIV, 294 S. gr. 8°. 1908. ℳ 7,—, in Lnwdbd. ℳ 8,—.

Henſel, Friederica Sophia, Die Familie auf dem Lande, siehe unter Comödien.

Henſoldt, M., siehe Kellner, Das orthoſkopiſche Ocular.

Henze, A., siehe Ingraham, Der Fürſt aus David's Hauſe.

Herbst, E., siehe Post's chemisch-technische Analyse.

Herder, J. G. v., Ariadne Libera, ein Melodram, siehe Taſchenbuch für 1803.

[Herder, J. G. v.]

———, und Huber, Eloise, ihr Charakter, Nänien an ihrem Grabe, siehe Taschenbuch für 1802.

Herm, Dr. phil. Walter, Repetitorium der Chemie für Techniker. Kurzgefaßtes Lehrbuch, enthaltend eine Einleitung in die Chemie und eine Abhandlung der wichtigsten Elemente und ihrer Verbindungen unter besonderer Berücksichtigung der technisch angewandten Körper, ihrer Eigenschaften und Darstellungsmethoden. Mit Abbildungen. XIII, 218 S. gr. 8°. 1900.
M 3,—, in Lnwdbd. *M* 3,50.

Hermann, August, Die Schulspiele der deutschen Jugend. Vortrag, gehalten in der General-Versammlung des „Deutschen Vereins für öffentliche Gesundheitspflege" zu Leipzig am 19. September 1891. Herausgegeben im Auftrage des Central-Ausschusses zur Förderung der Jugend- und Volksspiele in Deutschland. 2. Auflage. IV, 20 S. gr. 8°. 1892. *M* —,40.
Sonder-Abdruck aus der „Deutschen Vierteljahrsschrift für öffentliche Gesundheitspflege", XXIV. Bd., 1. Heft.

Hermbstädt, D. Sigismund Friedrich, Physikalisch-chemische Versuche und Beobachtungen. I. Band. 8°. 1786. *M* 2,25. II. Band. X, 310 S. 8°. 1789. *M* 2,50. Vergriffen. *M* 4,75.

Hermes, Dr. Karl Heinrich, Die Entdeckung von Amerika durch die Isländer im 10. und 11. Jahrhunderte. Mit einer Kupfertafel [in gr. 4°.] VII, 134 S. gr. 8°. 1844. *M* 2,50.

———, Entdeckungsreise des Capitain Roß, siehe Campe, Neue Sammlung merkwürdiger Reisebeschreibungen.

———, siehe auch Morier, Aejischa, — National-Zeitung, Deutsche, — [Warren, Samuel], Mittheilungen aus dem Tagebuche eines Arztes, — Wochenblatt, Literarisches, der Deutschen National-Zeitung.

Herrig, Ludwig, siehe Wagner, Grammatik der englischen Sprache.

Herrmann, Prof. Gustav, Das graphische Einmaleins oder die Rechentafel, ein Ersatz für den Rechenschieber. 22 S. u. 1 Tafel. gr. 8°. 1875. *M* 1,20.

———, Ingenieur- und Maschinen-Mechanik, siehe Weisbach.

———, Zur graphischen Statik der Maschinengetriebe. Ein Leitfaden zum Gebrauche für Maschinentechniker, Baumeister und Ingenieure, sowie zum Unterrichte an technischen Lehranstalten. Nebst einem Atlas mit 8 lithographirten Tafeln. VII, 74 S. gr. 4°. 1879.
M 6,20.

Herrmann, Prof., **Hartig,** Prof. Dr., **Rittershaus,** Assistent Ingenieur T., und Director A. **Wöhler,** Maschinenwesen und Transportmittel. Mit in den Text gedruckten Holzstichen. VI, 290 S. gr. 8°. 1874. ℳ 5,60.

Autorisirter Abdruck aus dem „Amtlichen Berichte über die Wiener Weltausstellung im Jahre 1873", Heft 8.

Hersen, C., Fernsprechtechnik der Gegenwart, siehe Telegraphen- und Fernsprechtechnik in Einzeldarstellungen, V.

Herzberg, Magazin für die Geographie und Statistik der sämmtlichen preußischen Staaten, siehe Magazin.

Herzfeld, Landesrabbiner Dr., Das Deutsche in der Liturgie der Braunschweiger Synagoge, eingeführt noch unter dem seligen Landesrabbiner S. L. Egers. XII, 161 S. gr. 8°. 1844. ℳ 2,50.

——, Zwei Predigten über die Lehre vom Messias, gehalten den ersten Tag Sukkos und Simchas-Tora d. J. und von Freunden dem Druck übergeben. 29 S. gr. 8°. 1844. ℳ —,75.

Herzfeld, A., siehe Jahrbuch der Chemie.

Heß, Prof. Dr. Hans, Die Gletscher. Mit 8 Vollbildern, zahlreichen Abbildungen im Text und 4 Karten. XI, 426 S. gr. 8°. 1904. ℳ 15,—, in Lnwdbd. ℳ 16,—.

Hesse, Dr. A., siehe Nernst und Hesse, Siede- und Schmelzpunkt.

Hesse, Dr. med. Walter, Tabellen zur Reduction eines Gasvolumens auf 0° Temperatur und 760 mm Luftdruck. III, 13 S. gr. 4°. 1879. ℳ 3,—.

Hettner, Hermann, Das moderne Drama. Aesthetische Untersuchungen. VII, 194 S. 8°. 1852. ℳ 3,50.

——, Goethe und Schiller. In zwei Abtheilungen. 3. verbesserte Auflage. gr. 8°. 1876. Vergriffen. ℳ 14,50.

1. Abtheilung. Die Sturm- und Drangperiode. VI, 420 S.
2. Abtheilung. Das Ideal der Humanität. VIII, 580 S.

1. Aufl. 1870; 2. Aufl. 1872.

Sonder-Abdruck aus H. Hettner's Literaturgeschichte des 18. Jahrhunderts, Bd. III, III, 1 u. 2.

——, Literaturgeschichte des achtzehnten Jahrhunderts. In drei Theilen. Mit General-Register. gr. 8°.

I. Theil. Geschichte der englischen Literatur von der Wiederherstellung des Königthums bis in die zweite Hälfte des 18. Jahrhunderts. 1660 bis 1770. 5. verbesserte Auflage. XIV, 508 S. 1894. ℳ 9,—, in Hlbfrzbd. ℳ 11,25.

1. Aufl. 1856; 2. Aufl. 1865; 3. Aufl. 1872; 4. Aufl. 1881; die nach dem Tode des Verfassers erschienene 5. Aufl. bearbeitet von Prof. Dr. Alois Brandl.

[Hettner, Hermann, Literaturgeschichte des 18. Jahrh.]

II. Theil. Geschichte der französischen Literatur im achtzehnten Jahrhundert. 5. verbesserte Auflage. XI, 601 S. 1894.
M 10,50, in Hlbfrzbd. *M* 12,75.
1. Aufl. 1860; 2. Aufl. 1865; 3. Aufl. 1872; 4. Aufl. 1881; die nach dem Tode des Verfassers erschienene 5. Aufl. bearbeitet von Prof. Dr. Heinrich Morf.
Auch in einer schwedischen Ausgabe erschienen.

III. Theil. Die deutsche Literatur im achtzehnten Jahrhundert. 5. verbesserte Auflage.

1. Buch. Vom westfälischen Frieden bis zur Thronbesteigung Friedrichs des Großen. 1648—1740. X, 400 S. 1909.
M 7,—, in Hlbfrzbd. *M* 9,25.
1. Aufl. 1862; 2. Aufl. 1872; 3. Aufl. 1879; 4. Aufl.*) 1893.

2. Buch. Das Zeitalter Friedrichs des Großen. VI, 580 S. 1909.
M 10,—, in Hlbfrzbd. *M* 12,25.
1. Aufl. 1864; 2. Aufl. 1872; 3. Aufl. 1879; 4. Aufl.*) 1893.

3. Buch. Das klassische Zeitalter der deutschen Literatur.

1. Abschnitt: Die Sturm- und Drangperiode. VI, 374 S. 1909.
M 6,50, in Hlbfrzbd. *M* 8,75.
1. Aufl. 1869; 2. Aufl. 1872; 3. Aufl. 1879; 4. Aufl.*) 1894.

2. Abschnitt: Das Ideal der Humanität. [Mit einem Register über alle Theile des Werkes, bearbeitet von Dr. Rud. Grosse.] VI, 545 S. Reg. S. 547—754, (IV, 204 S.) 1909.
M 12,—, in Hlbfrzbd. *M* 14,25.
1. Aufl. 1870; 2. Aufl. 1872; 3. Aufl. 1879; 4. Aufl.*) 1894.
*) Die nach dem Tode des Verfassers erschienene 4. und 5. Aufl. bearbeitet von Prof. Dr. Otto Harnack.

———, ———, Register dazu siehe auch Grosse, Dr. Rud.

———, Griechische Reiseskizzen. Mit 4 Tafeln Abbildungen. VI, 308 S. 8°. 1853. Vergriffen. *M* 5,—.

———, Kleine Schriften. Nach dessen Tode herausgegeben. VIII, 563 S. gr. 8°. 1884. *M* 10,—.

———, Die romantische Schule in ihrem inneren Zusammenhange mit Goethe und Schiller. VII, 207 S. 8°. 1850. Vergriffen. *M* 3,—.

———, Italienische Studien. Zur Geschichte der Renaissance. Mit 7 Tafeln in Holzschnitt. VIII, 312 S. gr. 8°. 1879. *M* 9,—.

———, siehe auch Feuerbach, Anselm, Nachgelassene Schriften, 2.—4. Bd., — Georg Forster's Briefwechsel, — Humboldt, Aesthetische Versuche.

Heumann, Prof. Dr. Karl, Die Anilinfarben und ihre Fabrikation. Mit vielen Holzstichen. gr. 8°.

I. Theil. Triphenylmethan-Farbstoffe. Mit 42 Holzstichen. XI, 599 S. 1888. *M* 20,—, in Hlbfrzbd. *M* 22,—.

[Heumann, Prof. Dr. Karl, Die Anilinfarben.]

II. Theil. [Nitrofarbstoffe, Nitroso-(Isonitroso-)farbstoffe, Naphtalinderivate.] Nach des Verfassers Tode fortgesetzt und herausgegeben von Prof. Dr. Paul Friedlaender. VIII, 687 S. 1898. *M* 20,—, in Hlbfrzbd. *M* 22,—.

III. Theil. [Azofarbstoffe.] Nach des Verfassers Tode fortgesetzt und herausgegeben von Prof. Dr. Paul Friedlaender.

1. Hälfte. VII, S. 1—800. 1900. *M* 20,—, in Hlbfrzbd. *M* 22,—.

2. Hälfte. V, S. 801—1758. 1909. *M* 24,—, in Hlbfrzbd. *M* 26,—.

IV. Theil. [Patente über Azofarbstoffe; Ausgangsmaterialien für die Azofarbstoffe, Herstellung und Eigenschaften der technisch wichtigsten Azofarbstoffe; Constitutionstabellen; Inhalts- und Nummernverzeichnisse zu den Patenten; alphabetisches Verzeichniss der Patentinhaber. Sachregister zu Bd. III u. IV.] Herausgegeben von Prof. Dr. Gustav Schultz.

1. Hälfte. V, 1 Bl., S. 1—1049, 1 Tabelle. 1903. *M* 30,—, in Hlbfrzbd. *M* 32,—.

2. Hälfte. 1. und 2. Abtheilung. VI, 1 Bl., S. 1041—1940; V, S. 1941—2595. 1906. *M* 50,—, in 2 Hlbfrzbdn. *M* 56,—.

———, Anleitung zum Experimentieren bei Vorlesungen über anorganische Chemie zum Gebrauch an Universitäten, technischen Hochschulen und höheren Lehranstalten von Professor Dr. O. Kühling. 3. Auflage. Mit 404 Abbildungen. XXIX, 818 S. gr. 8°. 1904. *M* 19,—, in Lnwdbd. *M* 20,—.

1. Aufl. 1876; 2. Aufl. 1893.

Auch in einer italienischen Ausgabe erschienen.

Heusinger, Conrad, siehe Cicero, de officiis, — Journal, Braunschweigisches, — Livius, Römische Geschichte.

Heusinger, Jac. Fr., siehe Encyclopädie der lateinischen Classiker, — Ovidii heroides.

Heusinger, Joh. Gottl. Heinr., Ulrich Flamming, siehe Andree, Christian Karl, — Schulatlas für die alte Erdbeschreibung.

Heusinger, Jo. Michael und Jacob Friedrich, siehe Cicero, de officiis.

Heusler, Dr. Fr., Die Terpene. XII, 183 S. gr. 8°. 1896. *M* 5,—.

Auch in einer englisch-amerikanischen Ausgabe erschienen.

Heyne, Christian Gottlob, Akademische Vorlesungen über die Archäologie der Kunst des Alterthums, insbesondere der Griechen und Römer. Ein Leitfaden für Leser der alten Klassiker, Freunde der Antike, Künstler und diejenigen, welche Antikensammlungen mit Nutzen betrachten wollen. XXX, 1 Bl., 598 S. 8°. 1822. Vergriffen. *M* 6,—.

Heyse, P., siehe Vorträge, Wissenschaftliche, gehalten zu München im Winter 1858.

Hjelt, Prof. Edvard, siehe Aus Jac. Berzelius' und Gustav Magnus' Briefwechsel.

———, siehe auch Brühl, Hjelt und Aschan, Chemie der fünfgliedrigen, — und Chemie der sechsgliedrigen heterocyklischen Systeme, — Brühl, Hjelt und Aschan, Die Pflanzen-Alkaloide, — Roscoe-Schorlemmer's Ausführliches Lehrbuch der Chemie, Bd. III—IX.

Hilbert, P., siehe Untersuchungen, Chemische und medicinische.

Hildebrand, Die Familie Kegge. — Die Familie Staſtock, siehe Glaſer, Adolf.

Hildebrandt, G[eorg] Friederich, Bemerkungen und Beobachtungen über die Pocken in der Epidemie des Jahrs 1787. XII, 224 S. 8°. 1788. Vergriffen. *M* 1,25.

———, Chemische und mineralogische Geschichte des Queckſilbers. X, 476 S. 4°. 1793. Vergriffen. *M* 6,—.

———, Geschichte der Unreinigkeiten im Magen und den Gedärmen. Drei Bände. XII, 392; 526; 557 S. 8°. 1789, 1790, 1790. Vergriffen. *M* 7,50.

———, Handbuch der Anatomie des Menſchen. 4. umgearbeitete und ſehr vermehrte Ausgabe, beſorgt von Prof. Ernſt Heinrich Weber. Vier Bände. gr. 8°. 1830—1833. Vergriffen. *M* 33,—.

I. Band. Allgemeine Anatomie. Mit 2 Kupfern. XVI, 496 S. 1833. *M* 9,—.

II. Band. Beſchreibung des Knochenſyſtems, des Muskelſyſtems und der Haut. XII, 537 S. 1830. *M* 5,—.

III. Band. Das Gefäß- und Nervenſyſtem. XIV, 545 S. 1831. *M* 8,—.

IV. Band. Die Eingeweidlehre und Entwickelungsgeſchichte des Menſchen. XVI, 591 S. 1832. *M* 11,—.

———, Ueber die Ergieſſungen des Samens im Schlafe. 45 S. 8°. 1792. Vergriffen. *M* —,35.

———, Verſuch einer philoſophiſchen Pharmakologie. XIV, 641 S. 8°. 1786. Vergriffen. *M* 4,—.

Hille, Johann Friedrich Konrad, Anleitung zu einem heilſamen Nachdenken über das geendigte Jahrhundert. Eine Predigt, am Neujahrstage 1801. 30 S. 8°. 1801. Vergriffen. *M* —,35.

———, Neue Gelegenheits-Predigten. Auch unter dem Titel: Predigten bei Veränderung ſeines Amts gehalten. 84 S. 8°. 1806. Vergriffen. *M* —,75.

———, Ueber verlorne Zeit. Eine Predigt, am Neujahrstage 1802. 35 S. 8°. 1802. Vergriffen. *M* —,35.

Hillebrand, Joseph, Versuch einer allgemeinen Bildungslehre, wissenschaftlich dargestellt aus dem Principe der Weisheit für Gelehrte und Gebildete. XVI, 407 S. gr. 8°. 1816. ℳ 4,50.

Hiller, F., Geschmolzene Tonerde — Schwefelkohlenstoff, siehe Askenasy, Elektrochemie I.

Hilzheimer, Dr. J., siehe Uflacker's Exempelbuch und Auflösungen.

Hinckeldeyn, Geh. Baurath, [Die Nothwendigkeit weiträumiger Bebauung, siehe Adickes, Hinckeldeyn und Classen.

[Hinüber, Georg Heinrich], Entwurf einer Abhandlung von adelichen unmittelbaren Ritter-Gütern und Baronien. 1 Bl., 68 S. 8°. 1784. Vergriffen. ℳ —,35.

——, Probe einiger Relationen in Wiedereinlösungs- und Abmeierungsklagen nebst einem Responso in puncto testamenti destituti. 28 S. 4°. 1758. Vergriffen. ℳ —,25.

Hirsch, Dr. A., siehe Vierteljahrsschrift für öffentliche Gesundheitspflege.

Hirsch, Dr. B., und Dr. P. **Siedler**, Die Fabrikation der künstlichen Mineralwässer und anderer moussierender Getränke. 3. neu bearbeitete Auflage. Mit 103 eingedruckten Abbildungen. XII, 393 S. gr. 8°. 1897. ℳ 8,—, in Lnwdbd. ℳ 8,50.

1. Aufl. 1871; 2. Aufl. 1876 (beide von Dr. B. Hirsch allein; Sonder-Abdruck aus Muspratt's Chemie).

Hirschfeld, C. C. L., Gartenkalender oder Taschenbuch für Gartenfreunde und Gartenliebhaber, auf die Jahre 1787 und 1788. 6. Jahrgang. 16°. Vergriffen. ℳ 2,25.

——, ——, auf das Jahr 1789. 7. Jahrgang. 16°. Vergriffen. ℳ 2,25.

— —, Handbuch der Fruchtbaumzucht. 1. und 2. Theil. 1 Bl., 222; 208 S. 8°. 1788. Vergriffen. ℳ 2,50.

Hirschfeld, Dr. S. Ed., siehe Combe's System der Phrenologie.

His, W., siehe Archiv für Anthropologie.

Hobrecht, Baurath, siehe Vierteljahrsschrift für öffentliche Gesundheitspflege.

[Hodenberg, v.], Hannovers Besetzung durch die Preußen im Juni 1866. 19 S. gr. 8°. 1866. ℳ —,25.

Höfer, Prof. Hans, Das Erdöl und seine Verwandten. Geschichte, physikalische und chemische Beschaffenheit, Vorkommen, Ursprung, Auffindung und Gewinnung des Erdöles. 2. Auflage. Mit 18 Abbildungen im Text und auf einer Tafel. XVII, 279 S. 8°. 1906. ℳ 10,—, in Lnwdbd. ℳ 11,—.

1. Aufl. 1888. ℳ 6,—.

Siehe auch Handbuch der chemischen Technologie, Lfg. 47 und Neue Folge, Lfg. 14. Auch in einer russischen Ausgabe erschienen.

Hoff, Prof. Dr. J. H. van't, Ansichten über die organische Chemie. Zwei Theile in einem Bande. XVII, 291, XVI, 263 S. gr. 8°. 1881. *M* 16,80.

———, Die Lagerung der Atome im Raume. 3. umgearbeitete und vermehrte Auflage. Mit 24 Abbildungen. XV, 147 S. gr. 8°. 1908. *M* 4,50.

2. Aufl. 1894; die 1. Aufl. erschien unter dem Titel:

———. ———, Nach des Verfassers Broschüre „La chimie dans l'espace" deutsch bearbeitet von Dr. F. Herrmann. Nebst einem Vorwort von Prof. Dr. Johannes Wislicenus. Mit Holzstichen. XI, 53 S. gr. 8°. 1877. Vergriffen. *M* 2,—.

Auch in einer englischen und einer russischen Ausgabe erschienen.

———, Vorlesungen über theoretische und physikalische Chemie. 2. Auflage. Mit Abbildungen. gr. 8°.

1. Heft. Die chemische Dynamik. XI, 251 S. 1901. *M* 6,—.
2. Heft. Die chemische Statik. X, 150 S. 1903. *M* 4,—.
3. Heft. Beziehungen zwischen Eigenschaften und Zusammensetzung. X, 155 S. 1903. *M* 4,—.

1. Aufl.: 1. Heft 1898; 2. Heft 1899; 3. Heft 1900.

Auch in einer englischen und einer französischen Ausgabe erschienen.

———, Acht Vorträge über physikalische Chemie, gehalten auf Einladung der Universität Chicago, 20. bis 24. Juni 1901. Mit Abbildungen. VII, 81 S. gr. 8°. 1902. *M* 2,50.

Auch in einer französischen und einer russischen Ausgabe erschienen.

———, Zur Bildung der ozeanischen Salzablagerungen. gr. 8°.

1. Heft. Mit 34 Abbildungen. VI, 85 S., 2 Taf. 1905. *M* 4,—.
2. Heft. Mit 15 Abbildungen. VI, 90 S. 1909. *M* 5,—.

Hoffmann, F. A., siehe Groth, Klaus, Quickborn.

Hoffmann, Georg Ludwig, Gedächtnißpredigt auf das Absterben Friedrichs des Großen im Betsaale des Königl. Hofgerichts gehalten. Mit Titelvignette. 22 S. gr. 8°. 1786. Vergriffen. *M* —,25.

Hoffmann, Dr. Herm., siehe Jones, Ueber Gries, Gicht und Stein.

Hoffmann, Dr. M., siehe Jahresbericht über die Erfahrungen und Fortschritte auf dem Gesamtgebiete der Landwirtschaft.

Hoffmann, Dr. Reinhold, Ultramarin. Mit eingedruckten Abbildungen. 1 Bl., VI, 155 S. gr. 8°. 1902. *M* 4,—, in Lnwdbd. *M* 5,—.

Hoffmeister, Ludw. Friedr. August, Predigten zur Beförderung häuslicher Tugenden und häuslicher Freuden. X, 261 S. 8°. 1810. Vergriffen. *M* 1,75.

[Hoffmeiſter, Ludw. Friedr. Auguſt.]

———, Rede am Grabe des weiland Superintendenten zu Querum J. Wilh. Gotthold Heermann, gehalten am 21. Julius 1823. 8 S. 8°. 1823. Vergriffen. ℳ —,20.

Hoffmeister, W., Die bis jetzt bekannten Arten aus der Familie der Regenwürmer. Als Grundlage zu einer Monographie dieser Familie. Mit Zeichnungen nach dem Leben von A. Hoffmeister. III, 43 S. u. 1 Kupfertafel. gr. 4°. 1845. ℳ 6,—.

Höfler, Prof. Dr. Alois, Die humanistischen Aufgaben des physikalischen Unterrichtes. Akademische Antrittsvorlesung, gehalten am 16. November 1903. 17 S. gr. 8°. 1904. ℳ —,50.

———, Hilfsbuch zur Naturlehre für die Oberstufe der Gymnasien, Realschulen und verwandter Lehranstalten, enthaltend Zusätze aus der angewandten Mathematik, der Logik und der Psychologie und 80 Leitaufgaben. Verfaßt unter Mitwirkung von Prof. Dr. Eduard Maiß und Prof. Dr. Friedrich Poske. Mit 110 Abbildungen im Text. IV, 93 S. gr. 8°. 1904. Kart. ℳ 1,20.

(Ausgabe Bb der Höfler'schen Lehr- und Hilfsbücher zur Physik und Naturlehre.)

———, Hilfsbuch zur Physik, enthaltend Zusätze aus der angewandten Mathematik, aus der Logik und Psychologie und 230 physikalische Leitaufgaben. Verfaßt unter Mitwirkung von Prof. Dr. Eduard Maiß und Prof. Dr. Friedrich Poske. Mit 255 Abbildungen im Text. VIII, 258 S. [= S. 697—954 aus Ausgabe A.] gr. 8°. 1904. ℳ 4,—, in Lnwdbd. ℳ 4,80.

(Ausgabe Ab der Höfler'schen Lehr- und Hilfsbücher.)

———, Naturlehre für die Oberstufe der Gymnasien, Realschulen und verwandter Lehranstalten. Verfaßt unter Mitwirkung von Prof. Dr. Eduard Maiß und Prof. Dr. Friedrich Poske. Mit 439 Abbildungen im Text und 9 Tafeln. XIII, 470 S. gr. 8°. 1903. ℳ 4,50, in Lnwdbd. ℳ 5,—.

An die Stelle dieses Buches sind die folgenden beiden Ausgaben desselben getreten:

———, Naturlehre. Ausgabe für die Oberstufe der Realschulen und Realgymnasien. 2., im wesentlichen unveränderte Auflage (ohne „Chemie", mit einer neuen Planetentafel und einem Anhang zur Chemie und Elektrik). Mit 454 Abbildungen im Text und 9 Tafeln. XII, 394 S. gr. 8°. 1910. In Lnwdbd. ℳ 4,80.

———, ———. Ausgabe für die Oberstufe der Gymnasien und Reformrealgymnasien. 2., im wesentlichen unveränderte Auflage (mit erweiterter „Chemie", einer neuen Planetentafel und einem Anhang zur Chemie und Elektrik). Mit 465 Abbildungen im Text und 9 Tafeln. XIII, 434 S. gr. 8°. 1910. In Lnwdbd. ℳ 5,—.

(Ausgabe B der Höfler'schen Lehr- und Hilfsbücher.)

[Höfler, Prof. Dr. Alois.]

———, Physik mit Zusätzen aus der angewandten Mathematik, aus der Logik und Psychologie und mit 230 physikalischen Leitaufgaben. Verfaßt unter Mitwirkung von Prof. Dr. Eduard Maiß und Prof. Dr. Friedrich Poske. Mit 981 Abbildungen im Text und 12 Tafeln, zum Teil in Farben. XXXI, 966 S. gr. 8°. 1904.
M 15,—, in Lnwdbd. *M* 16,—.
(Ausgabe A der Höfler'schen Lehr- und Hilfsbücher.)

———, Repetitorium der Physik. Mit 241 Abbildungen. VIII, 203 S. gr. 8°. 1904. *M* 3,—, in Lnwdbd. *M* 3,50.
(Ausgabe C der Höfler'schen Lehr- und Hilfsbücher.)

Hofmann, F. B., siehe Handbuch der Physiologie des Menschen.

Hofmann, K. A., siehe Jahrbuch der Chemie.

Hofmann, Prof. Dr. Aug. Wilh. v., Bericht über die Entwickelung der chemischen Industrie während des letzten Jahrzehends im Verein mit Freunden und Fachgenossen erstattet. gr. 8°.
1. Hälfte. 1. Abtheilung. [Metalloide.] V, S. 1—348, 1 Bl.; 2. Abtheilung. [Metalle.] S. 349—1044, 1 Bl. 1875. *M* 19,80.
2. Hälfte. 3. Abtheilung. [Organische Verbindungen.] IV, 526 S. u. XIII S. zur 1. Hälfte (Abth. 1 u. 2). 1877. *M* 10,20.
Autorisirter Abdruck aus dem „Amtlichen Berichte über die Wiener Weltausstellung im Jahre 1873", Band III, Abtheilung I. — In Aussicht genommen waren vier Abtheilungen, von denen jedoch nur die vorliegenden drei erschienen sind, während die Fertigstellung und Herausgabe der vierten (Schluss-) Abtheilung in Folge Ablebens des Herrn Bearbeiters unterblieben ist.

———, Bericht über die wissenschaftlichen Apparate auf der Londoner internationalen Ausstellung im Jahre 1876, siehe Bericht.

———, Einleitung in die moderne Chemie. Nach einer Reihe von Vorträgen, gehalten in dem Royal College of Chemistry zu London. 6. mit der 5. übereinstimmende Auflage. Mit Holzstichen. XXII, 333 S. gr. 8°. 1877. *M* 5,—.
1. u. 2. Aufl. 1866; 3. Aufl. 1867; 4. Aufl. 1869; 5. Aufl. 1871.
Auch in einer italienischen und einer polnischen Ausgabe erschienen.

———, Zur Erinnerung an vorangegangene Freunde. Gesammelte Gedächtnissreden. Mit Porträtzeichnungen von Julius Ehrentraut. Drei Bände. XIII, 401; V, 408; V, 432 S. gr. 8°. 1889.
M 20,—, geb. in Lnwd. *M* 23,—.
Inhalt: I. Band. Thomas Graham. — Gustav Magnus. — Justus Liebig (Faraday Lecture). — Alphons Oppenheim. — Heinrich Buff. — Paul Mendelssohn-Bartholdy. — Justus Liebig (Rede bei Enthüllung des Denkmals in München). — Hermann v. Fehling.
II. Band. Friedrich Wöhler. — Jean-Baptiste-André Dumas. — Leopold v. Pebal.
III. Band. Quintino Sella. — Quintino Sella (Discorso pronunziato all' inaugurazione del Monumento a Biella). — Gustav Kirchhoff. — Adolph Geyger. — Adolf Wurtz.

———, siehe auch Aus Justus Liebig's und Friedr. Wöhler's Briefwechsel, — Vierteljahrsschrift für öffentliche Gesundheitspflege.

Hofmeister, Prof. Dr. Franz, Leitfaden für den praktisch-chemischen Unterricht der Mediziner zusammengestellt. 4. neu durchgesehene und vervollständigte Auflage. VIII, 152 S. 8°. 1911. ℳ 4,—, in Lnwdbd. ℳ 4,80.

1. Aufl. 1899; 2. Aufl. 1906; 3. Aufl. 1908.
Auch in einer italienischen Ausgabe erschienen.

———, Die chemische Organisation der Zelle. Ein Vortrag, 29 S. 8°. 1901. ℳ —,60.

———, siehe auch Beiträge zur chemischen Physiologie und Pathologie.

Högner, Paul, Lichtstrahlung und Beleuchtung, siehe Elektrotechnik in Einzeldarstellungen, Heft 8.

[Hohenhausen, Elise von, geb. von Ochs], Carl von Hohenhausen. Untergang eines Jünglings von achtzehn Jahren. Zur Beherzigung für Eltern, Erzieher, Religionslehrer und Aerzte. IV, 430 S., 2 Porträts. gr. 8°. 1836. ℳ 5,25.

Holborn, Prof. Dr. L., siehe Logarithmen, Vier- und fünfstellige.

Hölder, H., siehe Archiv für Anthropologie.

Holtei, Carl v., siehe Für den Friedhof der evangelischen Gemeinde zu Gratz.

Holtschmidt, Friedrich, Licht und Schatten in der Freimaurerei. Allerlei Betrachtungen. VII, 84 S. gr. 8°. 1903. ℳ 1,20, in Lnwdbd. ℳ 1,80.

Hölty, Hermann, Alpenzauber und italische Gebilde. V, 116 S. gr. 8°. 1867. ℳ 2,—.

Holzinger, Prof. F. S., Lehrbuch der politischen Arithmetik für höhere Handelsschulen (Handelsakademien) und zum Selbstunterricht bearbeitet. 3. unveränderte Auflage. IX, 156 S. gr. 8°. 1904. ℳ 3,—, in Hlblnwdbd. ℳ 3,40.

1. Aufl. 1888; 2. Aufl. 1898.
Auch in einer italienischen Ausgabe erschienen.

Honstedt, G. W. v., Practische Untersuchungen eines Hannöverschen Grundeigenthümers über die wesentlichsten Hindernisse des Landbaues und deren Beseitigung, insbesondere über Gemeinheiten, Meierrecht und Zehnten, deren Theilung, Aufhebung und Ablösung. VIII, 175 S. gr. 8°. 1831. ℳ 3,—.

Hoppenstedt, Wilhelm Joh. Jul., Religionsvorträge. Mit Titelvignette. X, 180 S. gr. 8°. 1776. Vergriffen. ℳ 1,—.

Horatius Flaccus, Quintus, Die Oden des, in den Versmaßen der Urschrift deutsch mit beigefügtem lateinischen Text von Adolph Friedrich von der Decken. Zwei Bände. Mit einem Bildniß. 552 S. gr. 8°. 1838. Vergriffen. Kart. ℳ 10,—.

[Horatius Flaccus.]

——, Ueberſetzung der Oden des Horaz. [Von Friedrich Ludwig, Graf zu Solms und Tecklenburg.] Fünf Bücher. [1. und 2. Buch herausgegeben von D. David Samuel Madai.] Mit Titel- und anderen Vignetten. gr. 8°. 1756—1760. Vergriffen. *M* 7,—.
(I.: XVI, 193 S. II.: XVI, 135 S. III.: VIII, 239 S. IV.: VIII, 151 S.)

——, Werke von Joh. Heinr. Voss. In zwei Bänden. 1. Band: Oden und Epoden; 2. Band: Satiren und Episteln. 3. Ausgabe. 256; 308 S. gr. 8°. 1822. *M* 10,—.

——, ——. ——. 2. verbesserte Ausgabe. 352; 390 S. gr. 8°. 1820. *M* 10,50.
1. Aufl. (Heidelberg, bei Mohr u. Zimmer). 1807.

——, siehe auch unter Encyclopädie der lateinischen Classiker, I, 4.

Hormayr, Joſeph Frhr. v., Taſchenbuch für die vaterländiſche Geſchichte. Neue Folge. 6. Jahrgang. Mit einem Titelkupfer. XII, 467 S. 8°. 1835. Kart. *M* 7,50.
Ging an die Franz'ſche Buchhandlung in München über.

Horn, J. H. G., Muſikaliſche Unterhaltungen. 4°. Vergriffen. *M* 1,—.

Hornemann, Dr. E., Hygienische Abhandlungen. Beiträge zur praktischen Gesundheitspflege. Autorisirte deutsche Uebersetzung von Eugen Liebich. 451 S. gr. 8°. 1881. *M* 8,—.

Hoernes, Prof. Dr. Moritz, Der diluviale Mensch in Europa. Die Kulturstufen der älteren Steinzeit. Mit zahlreichen in den Text eingedruckten Abbildungen. XIV, 227 S. Lex.-8°. 1903. *M* 8,—, in Lnwdbd. *M* 9,—.

Horſt, Dr. Erdwin v. d., Deutſchland und die Reform, mit beſonderer Beziehung auf Hannover. 30 S. gr. 8°. 1831. *M* —,50.

——, Die deutſchen Nordſeeſtaaten und deren Politik. V, 59 S. 8°. 1844. *M* 1,—.

Hörstel, Prof. Dr. Ludwig, siehe Rizhaub, Elementarwerk, 4. Bdchn.

Horſtig, Freundſchaftliche Vorſchläge, wie ſich der Prediger beim Eintritt in das öffentliche Lehramt der Liebe und Achtung ſeiner Gemeinde verſichern könne. gr. 8°. 1791. Vergriffen. *M* —,35.

Horstmann, Prof. Dr. A., siehe Graham-Otto's Ausführliches Lehrbuch der Chemie, I. Band, 2. und 3. Abtheilung.

Hostmann, Christian, Studien zur vorgeschichtlichen Archäologie. Gesammelte Abhandlungen. Mit einem Vorworte von Dr. L. Lindenschmit. VII, 221 S. gr. 8°. 1890. *M* 7,—.

——, Der Urnenfriedhof bei Darzau in der Provinz Hannover. Mit 11 Tafeln Abbildungen. VI, 129 S. gr. 4°. 1874. *M* 21,—.

Housselle, Baumeister, siehe Bericht, Amtlicher, über die Wiener Weltausstellung im Jahre 1873, Heft 9. — Schwedler, Sternberg, Giersberg und Housselle, Bau- und Civilingenieurwesen.

Honwald-Thielau, Marie von, Die Wandernden. Für Jung und Alt aus Reiseblättern gesammelt. In zwei Theilen [in einem Bande]. VII, 216; III, 199 S. 8°. 1855. ℳ 4,—.

——, Klein und Groß oder das Buch der Großmutter für ihre Enkel. Mit 16 colorirten Bildern. Zwei Bände. VIII, 174 S; VI, 250 S. kl. 4°. 1852. ℳ 9,—.

Hoyer, Prof. Egbert, Die Fabrikation des Papiers nebst Gewinnung der Fasern aus Ersatzstoffen, insbesondere aus Holz, Stroh und Alfa, sowie die Fabrikation der Pappe, des Buntpapiers, des Pergamentpapiers, der Tapeten u. s. w. und Anleitung zur Prüfung des Papiers auf seine Eigenschaften und Zusammensetzung. Mit zahlreichen Holzstichen. IX, 495 S., 2 Tafeln. 1886—1887. ℳ 20,—.
Siehe auch Handbuch der chemischen Technologie, Lfg. 41, 42, 44.

Huber, F. L., Erzählungen. Drei Sammlungen. Mit Kupfern. 8°. 1800—1802. Vergriffen. ℳ 11,50.

——, Eigener Schade macht für andere klug, ein dramatisches Sprüchwort, siehe Taschenbuch für 1802.

——, Pauline Dupuis, eine Erzählung, siehe ebenda.

——, Mehr Glück als Verstand, eine Erzählung, siehe Taschenbuch für 1803.

——, siehe auch Roche, Mistreß Mar. Reg., Die Erben.

Hübner, Eberhard Friedrich, Skizze des 18. Jahrhunderts. Mit einem Titelkupfer. XXVI, 246 S. 8°. 1801. Vergriffen. ℳ 2,50.

Huch, J. C., Unterricht für Anfänger in der englischen Sprache. 8°. 1815. Vergriffen. ℳ 2,50.

[Huizinga, W.], siehe Jütting, Wanderungen.

Hüllmann, Karl Dietrich, Lehrbuch der Erdbeschreibung für den dritten und letzten Lehrgang. Zwei Theile. Zur allgemeinen Schulencyklopädie gehörig. gr. 8°. Vergriffen.
1. Theil. Europa. XV, 738 S. 1793. ℳ 5,—.
2. Theil. Auffer-europäische Erdtheile. VI, 522 S. 1794. ℳ 3,50.

Humboldt. Monatsschrift für die gesamten Naturwissenschaften. 4°.
I. bis V. Jahrgang. 1882—1886. Herausgegeben von Prof. Dr. G. Krebs. Vergriffen. je ℳ 12,—.
VI. bis IX. Jahrgang. 1887—1890. Herausgegeben von Dr. Otto Dammer. Vergriffen. je ℳ 12,—.
Aus dem Verlage von Ferd. Enke in Stuttgart in den unsrigen übergegangen und seit 1891 vereinigt mit der „Naturwissenschaftlichen Rundschau".

[Humboldt, Friedrich Heinr. Alexander von], Mineralogische Beobachtungen über einige Basalte am Rhein. Mit vorangeschickten, zerstreuten Bemerkungen über den Basalt der ältern und neuern Schriftsteller. 126 S. kl. 8°. 1790. Vergriffen. *M* 1,—.
Alexander von Humboldts erster literarischer Versuch aus seiner Göttinger Studienzeit.

———, Ueber die unterirdischen Gasarten und die Mittel, ihren Nachtheil zu vermindern. Ein Beytrag zur Physik der praktischen Bergbaukunde. Mit 3 Kupfertafeln. VIII, 384 S. 8°. 1799. Vergriffen. *M* 4,—.

———, Versuche über die chemische Zerlegung des Luftkreises und über einige andere Gegenstände der Naturlehre. Mit 2 Kupfern. IV, 258 S., 4 Tabellen. gr. 8°. 1799. Vergriffen. *M* 3,50.

Humboldt's Wilh. v., Aesthetische Versuche über Goethes Hermann und Dorothea. 4. Auflage. Mit einem Vorwort von Hermann Hettner. XXV, 203 S. gr. 8°. 1882. *M* 4.—.
1. Aufl. (ursprünglich als Aesthetische Versuche, 1. Theil, bezeichnet) 1799; 3. Aufl. (m. e. Vorwort von Hermann Hettner) 1861.

Hundeiker, Johann Peter, Häusliche Gottesverehrungen für christliche Familien. Zwei Theile. 3. verbesserte Auflage. gr. 8°. 1797. Vergriffen. *M* 4,—.

———, Privatfibel, oder einsilbige, angenehme und nützliche Uebungen im Lesen und Denken für Buchstabirschüler aus gesitteten Ständen. XXXII, 160 S., 2 Tabellen. gr. 8°. 1791. Vergriffen. *M* 1,—.

Huntington, Edward V., Ueber die Grund-Operationen an absoluten und complexen Grössen in geometrischer Behandlung. XVII, 64 S. gr. 8°. 1901. *M* 1,50.

Hurlebusch, D. August Ferdinand, Anrede an die Geschwornen, bey Eröffnung der ersten feierlichen Audienz des Criminal-Gerichts. 40 S. 8°. [1809.] Vergriffen. *M* —,25.

———, Beitrag zur Erörterung der Frage: ob den verschiedenen Religionspartheien, den Reichsgesetzen nach, der öffentliche Gottesdienst verstattet werden dürfe? 8°. 1787. Vergriffen. *M* —,50.

———, Erörterungen aus dem Civil- und Criminal-Rechte, hin und wieder mit gerichtlichen Erkenntnissen. Zwei Hefte. gr. 8°. 1815. Vergriffen. *M* 3,—.

———, Ueber den entwichenen Herzogl. Braunschw. Geheimen-Rath von Schmidt-Phiseldeck. 24 S. 8°. 1827. *M* —,50.

———, siehe auch Meyer, J. J., Erwiederung.

Hutchinson, John, Von der Capacität der Lungen und von den Athmungs-Functionen, mit Hinblick auf die Begründung einer genauen und leichten Methode, Krankheiten der Lungen durch das Spirometer zu entdecken. Aus dem Englischen übersetzt und mit Anmerkungen versehen von Dr. Samosch. Mit zahlreichen in den Text eingedruckten Holzschnitten. III, IV, 131 S. gr. 8°. 1849. *M* 2,50.

Hutter, Franz, Wanderungen und Forschungen im Nord-Hinterland von Kamerun. Mit 130 Abbildungen und 2 Kartenbeilagen. XIII, 578 S., 1 Plan, 15 Tafeln und 2 Karten. Lex.-8°. 1902. *M* 14,—, in Lnwdbd. *M* 15,—.

Huxley, Thomas Henry, Ueber unsere Kenntnisse von den Ursachen der Erscheinungen in der organischen Natur. Sechs Vorlesungen für Laien, gehalten in dem Museum für praktische Geologie zu London. Uebersetzt von Carl Vogt. 2. Auflage, bearbeitet von Fritz Braem. Mit Holzstichen. XV, 144 S. gr. 8°. 1896. *M* 2,—.
1. Aufl. 1865.

——, In Amerika gehaltene wissenschaftliche Vorträge, nebst einer Vorlesung über das Studium der Biologie. Autorisirte deutsche Ausgabe von Dr. J. W. Spengel. Mit Holzstichen. 2. unveränderte Auflage. V, 1 Bl., 141 S. gr. 8°. 1882. *M* 3,—.
1. Aufl. 1879.

——, Zeugnisse für die Stellung des Menschen in der Natur. Drei Abhandlungen: Über die Naturgeschichte der menschenähnlichen Affen. — Über die Beziehungen des Menschen zu den nächst niederen Thieren. — Über einige fossile menschliche Überreste. Aus dem Englischen übersetzt von J. Victor Carus. Mit Holzstichen. Allein berechtigte deutsche Ausgabe. VII, 178 S. gr. 8°. 1863. *M* 3,—.

Jacobsohn, Israel, Rede am Dankfeste wegen des von Seiner Majestät dem Könige von Westphalen den Unterthanen jüdischer Nation ertheilten Bürgerrechts, gehalten in der Synagoge zu Cassel den 11. Februar 1808. 15 S. 8°. [1808.] *M* —,10.

—, Unterthänigste Vorstellung an Seine Hoheit den Fürst Primas der Rheinischen Konföderation über Höchstdessen neue Stättigkeits- und Schutzordnung für die Judenschaft in Frankfurt am Main. 31 S. gr. 8°. 1808. *M* —,35.
Vgl. auch Lueder, Ueber die Veredlung der Menschen, besonders der Juden.

Jacobson, Dr. jur. H., Rede, gehalten bei der am 8. Juli 1838 stattgefundenen Einführung des Herrn Dr. phil. Immanuel Wohlwill als Directors der Jacobson-Schule zu Seesen. 14 S. 8°. 1838.
Vergriffen.

Jacobsthal, Walther, siehe Forsyth, Differentialgleichungen.

Jaffe, Max, siehe Untersuchungen, Chemische und medicinische.

Jagemann, Abt, siehe Meinhard, M. Johann Nic., Versuche, 3. Thl.

Jäger, G., Kinetische Gastheorie, siehe Die Wissenschaft, Heft 12.

Jaegermann, Dr. C. M., Der Haushaltungsrechner, oder Tabellen, worin man beim Kauf oder Verkauf, ohne zu rechnen, den richtigen Betrag findet. Nach Mariengroschen und Pfennigen für das Herzogthum Braunschweig berechnet und herausgegeben. 5. Auflage. 16 S. kl. 8°. 1830. ℳ —,25.

Jahn, H., Beleuchtung der Schrift: Ueber den Einfluß der Fabriken und Manufacturen in Schlesien von Treumund Welp. Erster Brief. Die Gebirgs-Districte. IV, 57 S. gr. 8°. 1844. ℳ 1,—.

Jahrbuch der Chemie. Bericht über die wichtigsten Fortschritte der reinen und angewandten Chemie. Unter Mitwirkung von O. Aschan-Helsingfors (von 1908 an), H. Beckurts-Braunschweig, R. Benedikt-Wien (bis 1894), C. A. Bischoff-Riga (bis 1907), G. Bodländer-Braunschweig (1903), Alfred Coehn-Göttingen (1904 u. 1905), M. Delbrück-Berlin (von 1901 an), O. Doeltz-Clausthal (1901 u. 1902), E. F. Dürre-Aachen (bis 1900), J. M. Eder-Wien, Th. Fischer-Berlin (1903—1906), P. Friedlaender-Wien (von 1894 an), C. Haeussermann-Stuttgart, A. Herzfeld-Berlin (von 1901 an), K. A. Hofmann-München (von 1905 an), G. Kappeler-Hannover (von 1907 an), E. Knecht-Manchester (von 1908 an), G. Krüss-München (1891—1893), F. W. Küster-Clausthal (1894—1902), W. Küster-Stuttgart (1901—1905), J. Lewkowitsch-Manchester (von 1895 an), M. Märcker-Halle (1891—1900), A. Morgen-Hohenheim (von 1901 an), W. Muthmann-München (1899—1901), W. Nernst-Göttingen (1891—1894), B. Neumann-Darmstadt (von 1907 an), M. Nierenstein-Bristol (von 1905 an), F. Quincke-Leverkusen (1902—1906), F. Röhmann-Breslau (1891—1900), O. Sackur-Breslau (von 1906 an), K. Seubert-Hannover (1894—1898), K. Spiro-Straßburg i. E. (von 1906 an), A. Werner-Zürich (1902—1904). Herausgegeben von Richard Meyer-Braunschweig. gr. 8°.

I. Jahrgang. 1891. X, 544 S. 1892.
In Lnwdbd. ℳ 12,—, in Hlbfrzbd. ℳ 13,50.
Aus dem Verlage von H. Bechhold in Frankfurt a. M. übernommen.

II. Jahrgang. 1892. XII, 583 S. 1893.
In Lnwdbd. ℳ 12,—, in Hlbfrzbd. ℳ 13,50.

III. Jahrgang. 1893. XI, 605 S. 1894.
In Lnwdbd. ℳ 15,—, in Hlbfrzbd. ℳ 16,50.

IV. Jahrgang. 1894. XII, 646 S. 1895.
In Lnwdbd. ℳ 15,—, in Hlbfrzbd. ℳ 16,50.

V. Jahrgang. 1895. XII, 592 S. 1896. ℳ 14,—.
In Lnwdbd. ℳ 15,—, in Hlbfrzbd. ℳ 16,—.

VI. Jahrgang. 1896. XII, 564 S. 1897. ℳ 14,—.
In Lnwdbd. ℳ 15,—, in Hlbfrzbd. ℳ 16,—.

VII. Jahrgang. 1897. XII, 532 S. 1898. ℳ 14,—.
In Lnwdbd. ℳ 15,—, in Hlbfrzbd. ℳ 16,—.

VIII. Jahrgang. 1898. XII, 546 S. 1899. ℳ 14,—.
In Lnwdbd. ℳ 15,—, in Hlbfrzbd. ℳ 16,—.

[Jahrbuch der Chemie.]

IX. Jahrgang. 1899. XII, 513 S. 1900. ℳ 14,—.
In Lnwdbd. ℳ 15,—, in Hlbfrzbd. ℳ 16,—.
X. Jahrgang. 1900. XII, 566 S. 1901. ℳ 14,—.
In Lnwdbd. ℳ 15,—, in Hlbfrzbd. ℳ 16,—.
XI. Jahrgang. 1901. XII, 548 S. 1902. ℳ 14,—.
In Lnwdbd. ℳ 15,—, in Hlbfrzbd. ℳ 16,—.
XII. Jahrgang. 1902. XII, 544 S. 1903. ℳ 14,—.
In Lnwdbd. ℳ 15,—, in Hlbfrzbd. ℳ 16,—.
XIII. Jahrgang. 1903. XII, 600 S. 1904. ℳ 14,—.
In Lnwdbd. ℳ 15,—, in Hlbfrzbd. ℳ 16,—.
XIV. Jahrgang. 1904. XII, 590 S. 1905. ℳ 14,—.
In Lnwdbd. ℳ 15,—, in Hlbfrzbd. ℳ 16,—.
XV. Jahrgang. 1905. XII, 596 S. 1906. ℳ 14,—.
In Lnwdbd. ℳ 15,—, in Hlbfrzbd. ℳ 16,—.
XVI. Jahrgang. 1906. XII, 637 S. 1907. ℳ 16,—.
In Lnwdbd. ℳ 17,—, in Hlbfrzbd. ℳ 18,—.
XVII. Jahrgang. 1907. XII, 576 S. 1908. ℳ 16,—.
In Lnwdbd. ℳ 17,—, in Hlbfrzbd. ℳ 18,—.
XVIII. Jahrgang. 1908. XII, 587 S. 1909. ℳ 18,—.
In Lnwdbd. ℳ 19,—, in Hlbfrzbd. ℳ 20,—.
XIX. Jahrgang. 1909. XII, 608 S. 1910. ℳ 18,—.
In Lnwdbd. ℳ 19,—, in Hlbfrzbd. ℳ 20,—.
XX. Jahrgang. 1910. In Vorbereitung.

———, General-Register über die Jahrgänge 1891 bis 1900 (Bände I bis X) bearbeitet von W. Weichelt. III, 319 S. gr. 8°. 1903. ℳ 10,—, in Lnwdbd. ℳ 11,—, in Hlbfrzbd. ℳ 12,—.

Jahrbuch, Technisch-Chemisches. Ein Bericht über die Fortschritte auf dem Gebiete der chemischen Technologie. Herausgegeben von Dr. Rudolf Biedermann. gr. 8°.

XXII. Jahrgang. 1899. Mit 164 in den Text gedruckten Abbildungen. XIV, 514 S. 1902. In Lnwdbd. ℳ 15,—.
XXIII. Jahrgang. 1900. Mit 150 Abbildungen. XII, 682 S. 1902.
In Lnwdbd. ℳ 15,—.
XXIV. Jahrgang. 1901. Mit 124 Abbildungen. XII, 710 S. 1903.
In Lnwdbd. ℳ 15,—.
XXV. Jahrgang. 1902. Mit 72 Abbildungen. XII, 656 S. 1904.
In Lnwdbd. ℳ 15,—.
XXVI. Jahrgang. 1903. Mit 36 Abbildungen. XII, 623 S. 1905.
In Lnwdbd. ℳ 15,—.
XXVII. Jahrgang. 1904. Mit 50 Abbildungen. XII, 698 S. 1906.
In Lnwdbd. ℳ 15,—.
XXVIII. Jahrgang. 1905. Mit 43 Abbildungen. XII, 650 S. 1907.
In Lnwdbd. ℳ 20,—.

Nicht fortgesetzt; bis Jahrg. XXI im Verlage von Carl Heymann in Berlin erschienen.

Jahrbücher für historische und dogmatische Bearbeitung des römischen Rechts. Herausgegeben von den Professoren Dr. Karl Sell und Dr. Wilhelm Sell. 1. bis 3. Band zu je drei Heften. 1 Bl., 475; 1 Bl., 469; 460 S. gr. 8°. 1841—1845. Jeder Band ℳ 6,—.

Jahresbericht über die Fortschritte der Chemie und verwandter Theile anderer Wissenschaften. Begründet von J. Liebig und H. Kopp, unter Mitwirkung von W. Bein, A. Bornträger, O. T. Christensen, A. Eichengrün, A. Elsas, H. Erdmann, W. Fahrion, A. Fock, C. Fromme, O. Fuchs, C. Hell, A. Kehrer, C. Kleber, H. Klinger, F. W. Küster, C. Laar, H. Langbein, E. Ludwig, W. Nernst, F. Nies, W. Ostwald, A. Partheil, M. Roloff, W. Roser, H. Salkowski, K. Scheid, F. W. Schmidt, A. Smita, W. Sonne, W. Suida, A. Weltner, H. Weyer herausgegeben von F. Fittica. gr. 8°.

Die Jahrgänge vor 1886 erschienen bei J. Ricker in Gießen.

Für 1886. 6 Hefte. LI, S. 1—1682; XXXVI, S. 1683—2654. 1888—1890. ℳ 60,—.

Für 1887. 6 Hefte. LVIII, S. 1—1860; XLIV, S. 1861—3107. 1889—1891. ℳ 70,—.

Für 1888. 7 Hefte. LXVII, S. 1—1932; XLVIII, S. 1933—3371. 1890—1893. ℳ 75,—.

Für 1889. 7 Hefte. LXIII, S. 1—1858; XLVIII, S. 1859—3219. 1892—1895. ℳ 72,50.

Für 1890. 7 Hefte. LXIII, S. 1—1752; LVIII, S. 1753—3357. 1894—1896. ℳ 80,—.

Für 1891. 7 Hefte. LXXIV, S. 1—1812; LX, S. 1813—3160. 1896—1898. ℳ 76,50.

Für 1892. 7 Hefte. C, S. 1—1864; LXXVIII, S. 1865—3347. 1897—1900. ℳ 88,—.

———. General-Register für die Berichte 1877 bis 1886. gr. 8°.

I. Theil. Autoren-Register. IV, 616 S. 1898. ℳ 30,—.

II. Theil. Sach-Register. In zwei Hälften. IV, S. 1—768; IV, S. 769—1620. 1898. ℳ 70,—.

———. Begründet von J. Liebig und H. Kopp, unter Mitwirkung namhafter Fachgenossen herausgegeben von G. Bodländer. gr. 8°.

Für 1893. 8 Hefte. LXXXVIII, S. 1—1015; IV, S. 1015—2607. 1900—1901. ℳ 85,—.

Für 1894. Herausgegeben von G. Bodländer, W. Kerp und G. Minunni. 10 Hefte. I—XXXII, S. 1—723; IV, XXXIII—LXVI, S. 724—1715; IV, LXVII—CII, S. 1717—3190. 1901—1903. ℳ 100,—.

Für 1895. Herausgegeben von G. Bodländer, W. Kerp und G. Minunni. 11 Hefte. I—XXXVIII, S. 1—938; IV, XXXIX—LXXIV, S. 939—2012; IV, LXXV—CXIII, S. 2013—3543. 1902—1904. ℳ 114,—.

Für 1896. Herausgegeben von K. v. Buchka [bis Heft 3] und von G. Bodländer. 8 Hefte. I—XXII, S. 1—324; IV, XXIII—LVIII, S. 325—1584; IV, LIX—XCII, S. 1585—2701. 1897—1901. ℳ 90,—.

Für 1897. Herausgegeben von G. Bodländer. 10 Hefte. I—XLVIII, S. 1—1042; IV, XLIX—XCII, S. 1043—2300, XCIII—CXII, S. 2301—3344, 1 Tab. 1901—1902. ℳ 108,—.

———. General-Register für die Berichte 1887 bis 1896. gr. 8°.

I. Theil. Autoren-Register. Herausgegeben von G. Bodländer. IV, 873 S. 1904. ℳ 50,—.

II. Theil. Sachregister. Herausgegeben von G. Bodländer. In zwei Bänden. IV, S. 1—800; IV, S. 801—1580. 1907. ℳ 80,—.

[Jahresbericht über die Fortschritte der Chemie.]

———. Begründet von J. Liebig und Kopp, unter Mitwirkung namhafter Fachgenossen herausgegeben von G. Bodländer und W. Kerp. gr. 8°.

Für 1898. 11 Hefte. I—XXXVI, *LXIII*, S. 1—816; IV, XXXVII—LXXVI, S. 817—2044; IV, LXXVII—XCVII, S. 2045—3091. 1903—1905. ℳ 104,—.

Für 1899. 10 Hefte. I—XXXIII, *LVIII*, S. 1—808; IV, XXXV—LXX, S. 809—1992; IV, LXXI—LXXXIX, S. 1993—2888. 1904—1905. ℳ 102,—.

Für 1900. Herausgegeben von G. Bodländer, W. Kerp und J. Troeger. 9 Hefte. I—XXXII, S. 1—518; IV, XXXIII—LXXXI, S. 519—2022. 1906—1907. ℳ 92,—.

Für 1901. Herausgegeben von W. Kerp und J. Troeger. 9 Hefte. I—XXXVII, S. 1—544; IV, XXXIX—XCII, S. 545—2118. 1907—1908. ℳ 111,—.

Für 1902. Herausgegeben von W. Kerp und J. Troeger. 10 Hefte. I—XLII, S. 1—714; IV, XLIII—XCVII, S. 715—2360. 1908—1909. ℳ 124,—.

Für 1903. Herausgegeben von G. Bodländer und W. Kerp. 9 Hefte. Mit 1 Bildnis [G. Bodländers]. I—XXXII, S. 1—722; IV, VIII, XXXIII—LXXV, S. 723—2224. 1904—1905. ℳ 85,—.

Für 1904. Herausgegeben von G. Bodländer und W. Kerp. 11 Hefte. I—XLVI, S. 1—800; IV, XLVII—CII, S. 801—2521. 1905—1907. ℳ 110,—.

———. General-Register für die Berichte von 1897—1904. gr. 8°.

I. Theil. Autoren-Register, herausgegeben von E. Fromm. IV, 847 S. 1910. ℳ 50,—.

———. Begründet von J. Liebig und H. Kopp, herausgegeben von J. Tröger und E. Baur. gr. 8°.

Für 1905—1908. Bisher erschienen: Heft 1—24, enthaltend: Anorganischer Theil: S. 1—960, Organischer Theil: IV, S. 1—1440, IV, S. 1441—2880, IV, S. 2881—4320, 4321—4800. 1909—1911. Jedes Heft ℳ 12,—.

Jahresbericht über die Fortschritte und Leistungen auf dem Gebiete der Hygiene. Von Prof. Dr. J. Uffelmann. (Supplement zur „Deutschen Vierteljahrsschrift für öffentl. Gesundheitspflege".) gr. 8°.

1. Jahrgang 1883. VII, 244 S. 1884. . . . . ℳ 5,—.
2. „ 1884. VIII, 260 S. 1885. . . . . ℳ 5,—.
3. „ 1885. VIII, 296 S. 1886. . . . . ℳ 5,50.
4. „ 1886. VIII, 299 S. 1887. . . . . ℳ 6,—.
5. „ 1887. IX, 329 S. 1888. . . . . ℳ 6,50.
6. „ 1888. IX, 308 S. 1889. . . . . ℳ 6,—.
7. „ 1889. X, 366 S. 1890. . . . . ℳ 7,20.
8. „ 1890. X, 358 S. 1891. . . . . ℳ 7,—.
9. „ 1891. X, 372 S. 1892. . . . . ℳ 7,—.
10. „ 1892. X, 396 S. 1893. . . . . ℳ 7,50.
11. „ 1893. Herausgegeben und mit Zusätzen versehen von Dr. R. Wehmer. XV, 375 S. 1895. ℳ 7,50.

[Jahresbericht über die Fortschritte usw. der Hygiene.]

———. Begründet von weiland Prof. J. Uffelmann. Unter Mitwirkung von Departementsthierarzt Dr. R. Arndt in Oppeln (13.—15. Bericht), Bezirksphysicus Geh. Sanitätsrath Dr. A. Baer in Berlin (14. bis 15. Bericht), Dr. med. G. Brandenburg in Trier (15. Bericht), Prof. F. W. Büsing in Friedenau bei Berlin (13.—15. Bericht), Kreisphysicus Dr. H. Flatten in Düsseldorf (15. Bericht), Dr. F. Kronecker in Berlin (14.—15. Bericht), Stabsarzt Dr. P. Musehold in Berlin (12.—15. Bericht), Kreiswundarzt Dr. F. C. Th. Schmidt in Coblenz (13.—15. Bericht) und Medicinal-Assessor Dr. A. Springfeld in Berlin (12.—15. Bericht). Herausgegeben von Reg. und Med.-Rath Dr. R. Wehmer in Berlin. gr. 8°.:

12. Jahrgang 1894. XI, 404 S. 1896. . . . . ℳ 7,50.
13. „ 1895. X, 478 S. 1897. . . . . ℳ 8,—.
14. „ 1896. XI, 496 S. 1897. . . . . ℳ 8,—.
15. „ 1897. XII, 543 S. 1898. . . . . ℳ 9,—.

———. Unter Mitwirkung von Prof. Dr. H. Albrecht in Gr.-Lichterfelde (17.—21. Bericht), Departementstierarzt und Veterinärrat Dr. R. Arndt in Berlin (16.—22. Bericht), Kreisarzt Geh. Med.-Rat Dr. A. Baer in Berlin (16.—19. Bericht), prakt. Arzt Dr. Beez in Oelsnitz i. V. (19.—25. Bericht), Assistenzarzt Dr. Bernhardt in Dalldorf-Berlin (19.—25. Bericht), Stabsarzt Dr. Bischoff in Berlin (21.—22. Bericht), Stabsarzt Dr. Boehncke in Metz-Montigny (24. Bericht), Augenarzt Dr. G. Brandenburg in Trier (16.—22. Bericht), Stadtbaurat a. D. J. Brix in Wiesbaden (16.—19. Bericht), Marinegeneraloberarzt Dr. Davids in Kiel (17.—21. Bericht), Med.-Rat Dr. H. Flatten in Oppeln (16.—21. Bericht), Prof. Dr. G. Frank in Wiesbaden (18. bis 25. Bericht), Augenarzt Dr. Genth in Wiesbaden (23.—25. Bericht), Stadtbaurat E. Genzmer in Halle a. S. (17. Bericht), Dozent Dr. L. Grünhut in Wiesbaden (17.—25. Bericht), Spezialarzt für Hals- usw. Krankheiten Dr. Hamm in Braunschweig (21. bis 25. Bericht), Dr. med. G. Heimann in Berlin (17.—23. Bericht), Stabsarzt Prof. Dr. Hoffmann in Berlin (23.—25. Bericht), Königl. Baurat und Stadtbaurat Höpfner in Kassel (17.—25. Bericht), Sanitätsrat und Stadtarzt Dr. König in Frankfurt a. M. (22.—25. Bericht), Sanitätsrat Dr. Fr. Kronecker in Friedenau (16.—25. Bericht), Stabs- und Bataillonsarzt Dr. Krueger in Charlottenburg (24.—25. Bericht), Stadtrat und Stadtbaurat Metzger in Bromberg (24.—25. Bericht), Dr. P. Müller in Graz (17.—20. Bericht), Oberstabsarzt Dr. P. Musehold in Berlin (16.—20. Bericht), Prof. Dr. H. Chr. Nussbaum in Hannover (17. Bericht), Marinegeneraloberarzt Dr. Peerenboom in Wilhelmshaven (22.—25. Bericht), Medizinalrat u. Kreisarzt Dr. Petschull in Diez (20.—25. Bericht), prakt. Arzt Dr. W. Rosenstein in Berlin (21.—25. Bericht), Gerichtsarzt Dr. F. C. Th. Schmidt in

[Jahresbericht über die Fortschritte usw. der Hygiene.]

Düsseldorf (16.—18. Bericht), Stadtassistenzarzt Dr. Herm. Schmidt in Düsseldorf (25. Bericht), Bauinspektor Schümann in Berlin (20. Bericht), Reg.- u. Medizinalrat Dr. Solbrig in Allenstein (22.—25. Bericht), Medizinal-Assessor Dr. A. Springfeld in Berlin (16. Bericht), Kaiserl. Regierungsrat und Mitglied des Reichsgesundheitsamtes Dr. Wehrle in Berlin (23.—25. Bericht) und Regierungsbaumeister Weinreich in Wiesbaden (22.—23. Bericht). Herausgegeben von Reg.- und Geh. Med.-Rat Dr. A. Pfeiffer in Wiesbaden. gr. 8°.:

16. Jahrgang 1898. XI, 519 S. 1900. . . . . ℳ 9,—.
17. „ 1899. X, 628 S. 1901. . . . . ℳ 11,—.
18. „ 1900. X, 674 S. 1902. . . . . ℳ 12,—.
19. „ 1901. X, 660 S., 1 Taf. 1903. . . . . ℳ 12,—.
20. „ 1902. X, 575 S. 1904. . . . . ℳ 12,—.
21. „ 1903. X, 673 S. 1905. . . . . ℳ 13,—.
22. „ 1904. X, 1 Bl., 701 S. 1907. . . . . ℳ 14,—.
23. „ 1905. X, 593 S. 1908. . . . . ℳ 14,—.
24. „ 1906. X, 769 S. 1909. . . . . ℳ 18,—.
25. „ 1907. Mit 2 Bildnissen. [J. Uffelmann u. A. Pfeiffer.] XI, 705 S. 1910. . . . . ℳ 18,—.

Jahres-Bericht über die Erfahrungen und Fortschritte auf dem Gesammtgebiete der Landwirthschaft. Zum Gebrauche für praktische Landwirthe. Herausgegeben von Oekonomierath Dr. Buerstenbinder und Dr. K. Stammer. gr. 8°.

1. Jahrgang 1886. Mit 39 Holzstichen. XXI, 670 S. 1887. ℳ 8,—, in Lnwdbd. ℳ 8,80.
2. Jahrgang 1887. Mit 33 Holzstichen und einer Tafel. XVII, 548 S. 1888. ℳ 8,—, in Lnwdbd. ℳ 8,80.
3. Jahrgang 1888. Mit 46 Holzstichen. XIV, 596 S. 1889. ℳ 9,—, in Lnwdbd. ℳ 9,80.
4. Jahrgang 1889. Mit 68 Holzstichen. XV, 560 S. 1890. ℳ 10,—, in Lnwdbd. ℳ 10,80.
5. Jahrgang 1890. Mit 103 Holzstichen. XV, 608 S. 1891. ℳ 11,—, in Lnwdbd. ℳ 11,80.
6. Jahrgang 1891. Mit 144 Holzstichen. XVI, 440 S. 1892. ℳ 8,—, in Lnwdbd. ℳ 8,80.
7. Jahrgang 1892. Mit 167 Holzstichen. XVI, 446 S. 1893. ℳ 8,—, in Lnwdbd. ℳ 8,80.

———. Herausgegeben von Oekonomierath Dr. Buerstenbinder. gr. 8°.

8. Jahrgang 1893. Mit 161 Holzstichen. XVIII, 491 S. 1894. ℳ 9,—, in Lnwdbd. ℳ 9,80.

———. Begründet von Oekonomierath Dr. Buerstenbinder. Herausgegeben von Dr. Emil Pommer. gr. 8°.

9. Jahrgang 1894. Mit 134 Abbildungen. XVIII, 482 S. 1895. ℳ 9,—, in Lnwdbd. ℳ 9,80.

[Jahres-Bericht über die Erfahrungen usw. der Landwirtschaft.]

10. Jahrgang 1895. Mit 161 Abbildungen. XIX, 506 S. 1896. In Halblnwdbd. ℳ 9,—, in Lnwdbd. ℳ 9,80.

11. Jahrgang 1896. Mit 157 Abbildungen. XIX, 557 S. 1897. In Halblnwdbd. ℳ 9,—, in Lnwdbd. ℳ 9,80.

12. Jahrgang 1897. Mit 144 Abbildungen. XXII, 583 S. 1898 In Halblnwdbd. ℳ 9,—, in Lnwdbd. ℳ 9,80.

13. Jahrgang 1898. Mit 123 Abbildungen. XXI, 520 S. 1900. In Halblnwdbd. ℳ 9,—, in Lnwdbd. ℳ 9,80.

14. Jahrgang 1899. Mit 136 Abbild. XXIII, 594 S., 1 Taf. 1900. In Halblnwdbd. ℳ 9,—, in Lnwdbd. ℳ 9,80.

15. Jahrgang 1900. Mit 101 Abbild. XXIII, 1 Bl., 547 S. 1901. In Halblnwdbd. ℳ 9,—, in Lnwdbd. ℳ 9,80.

———. Herausgegeben von R. Thomsen und Dr. M. Willner. gr. 8°.

16. Jahrgang 1901. Mit 114 Abbildungen. XXXV, 519 S. 1902. In biegsamem Lnwdbd. ℳ 9,—, in Bibliotheksbd. ℳ 9.80.

17. Jahrgang 1902. Mit 163 Abbildungen. XXXVII, 619 S., 1 Tafel. 1903. In biegsamem Lnwdbd. ℳ 10,—, in Bibliotheksbd. ℳ 10.80.

18. Jahrgang 1903. Mit 71 Abbildungen. XXIX, 487 S., 2 Tafeln. 1904. In biegsamem Lnwdbd. ℳ 10,—, in Bibliotheksbd. ℳ 10,80.

———. Herausgegeben von Dr. M. Hoffmann und A. Kostlan.

19. Jahrgang 1904. Mit 59 Abbildungen. XXXI, 468 S. 1905. In biegsamem Lnwdbd. ℳ 10,—, in Bibliotheksbd. ℳ 10,80.

20. Jahrgang 1905. Mit einem Bildnis [Theodor Frh. v. d. Goltz], 45 Abbildungen und 2 Tabellen. XXIX, 564 S. 1906. In biegsamem Lnwdbd. ℳ 12,—, in Bibliotheksbd. ℳ 12,80.

———. Herausgegeben von Dr. M. Hoffmann und E. Langenbeck.

21. Jahrgang 1906. Mit einem Bildnis [Max v. Eyth] und 59 Abbildungen. XXVII, 524 S. 1907. In biegsamem Lnwdbd. ℳ 12,—, in Bibliotheksbd. ℳ 12,80.

22. Jahrgang 1907. Mit einem Bildnis [Guido Krafft] und 69 Abbildungen. XXIX, 504 S. 1908. ℳ 13,—. In neuem biegsamen Ganzlnwdbd. ℳ 14,—. Im alten festen Ganzlnwdbd. ℳ 14,80.

———. Herausgegeben von Dr. M. Hoffmann unter Mitwirkung von Dr. Max Müller, Dr. Felix Bornemann und Ingenieur Erich Meyer. gr. 8°.

23. Jahrgang 1908. Mit einem Bildnis [Hermann Settegast] und 24 Abbildungen. XXXII, 564 S. 1909. ℳ 14,—. In neuem biegsamen Ganzlnwdbd. ℳ 15,—. Im alten festen Ganzlnwdbd. ℳ 15,80.

24. Jahrgang 1909. Mit einem Bildnis [Julius Kühn] und 27 Abbildungen. XXXIV, 478 S. 1910. ℳ 14,—. In neuem biegsamen Ganzlnwdbd. ℳ 15,—. Im alten festen Ganzlnwdbd. ℳ 15,80.

Jahres-Bericht über die Untersuchungen und Fortschritte auf dem Gesamtgebiete der Zuckerfabrikation von Dr. K. Stammer. gr. 8°.

1.—11. Jahrgang, 1861—1871, im Verlag von Ed. Trewendt in Breslau erschienen.

12. Jahrgang 1872. Mit 27 Holzstichen. XI, 375 S. 1873. ℳ 12,—.
Alphabetisches Sachregister zum 1.—12. Jahrgange. (1861 bis 1872). IV, 52 S. 1873. ℳ 2,40.
13. Jahrgang 1873. Mit 41 Holzstichen. IX, 247 S. 1874. ℳ 8,—.
14. „ 1874. Mit 17 Holzstichen. VIII, 238 S. 1875. ℳ 8,—.
15. „ 1875. Mit 16 Holzstichen. VIII, 244 S. 1876. ℳ 8,—.
16. „ 1876. Mit 11 Holzstichen. VIII, 298 S. 1877. ℳ 9,—.
17. „ 1877. Mit 32 Holzstichen. X, 386 S. 1878. ℳ 12,—.
18. „ 1878. Mit 2 Bildnissen [A. S. Marggraf und Franz Carl Achard] und 37 Holzstichen. XI, 436 S. 1879. . . . . ℳ 13,60.
19. „ 1879. Mit 47 Holzstichen. X, 454 S. 1880. ℳ 13,60.
20. „ 1880. Mit 54 Holzstichen. IX, 475 S. 1881. ℳ 15,—.
21. „ 1881. Mit 55 Holzstichen. IX, 512 S. 1882. ℳ 16,—.
22. „ 1882. Mit 49 Holzstichen. X. 444 S. 1883. ℳ 14,—.
23. „ 1883. Mit 35 Holzstichen. VIII, 428 S. 1884. ℳ 13,—.
24. „ 1884. Mit 58 Holzstichen. IX, 592 S. 1885. ℳ 17,—.
25. „ 1885. Mit einem Titelbilde [Achards Grab] und 35 Holzstichen. XI, 584 S. 1886. ℳ 17,—.
26. „ 1886. Mit 36 Holzstichen und alphabetischem Sachregister zum 13.—26. Jahrgang, 1873 bis einschl. 1886, X, 372 S. 1887. . . . . ℳ 12,—.
27. „ 1887. Mit 78 Holzstichen. X, 354 S. 1888. ℳ 12,—.
28. „ 1888. Mit 15 Holzstichen. XIV, 377 S. 1889. ℳ 12,—.
29. „ 1889. Mit 38 Holzstichen. XII, 336 S. 1890. ℳ 12,—.
30. „ 1890. Mit 49 Holzstichen. X, 338 S. 1891. ℳ 12,—.
31. „ 1891. Mit 47 Holzstichen. XII, 372 S. 1892. ℳ 12,—.
32. „ 1892. Mit 55 Abbildungen. X, 400 S. 1893. ℳ 12,50.

——, begründet von Dr. K. Stammer. Herausgegeben von Dr. Joh. Bock. gr. 8°.

33. Jahrgang 1893. Mit 78 Abbildungen und einem Portrait [K. Stammer]. XII, 356 S. 1894. ℳ 12,—.
34. „ 1894. Mit 57 Abbildungen. X, 354 S. 1895. ℳ 12,—.
35. „ 1895. Mit 52 Abbildungen. XI, 379 S. 1896. In Hlblnwdb. ℳ 12,—.
36. „ 1896. Mit 45 Abbildungen. XI, 487 S. 1897. In Hlblnwdbd. ℳ 12,—.
37. „ 1897. Mit 35 Abbildungen. XI, 378 S. 1898. In Hlblnwdbd. ℳ 12,—.
38. „ 1898. Mit 38 Abbildungen. XI, 326 S. 1899. In Hlblnwdbd. ℳ 12,—.
39. „ 1899. Mit 55 Abbildungen. XI, 338 S. 1900. In Hlblnwdbd. ℳ 12,—.
40. „ 1900. Mit 35 Abbildungen, zwei Curventafeln und alphabetischem Sachregister zum 1. bis 40. Jahrgang, 1861 bis 1900 einschließlich. XI, 533 S. 1901. . . . . In Lnwdbd. ℳ 15,—.

[Jahres-Bericht über die Untersuchungen usw. der Zuckerfabrikation.]

41. Jahrgang 1901. Mit 48 Abbildungen. XII, 374 S. 1903. . . . . In Lnwdbd. ℳ 12,—.
42. „ 1902. Mit 25 Abbildungen. XIII, 371 S. 1903. . . . . In Lnwdbd. ℳ 12,—.
43. „ 1903. Mit 25 Abbildungen. XI, 313 S. 1905. . . . . In Lnwdbd. ℳ 12,—.
44. „ 1904. Mit 24 Abbildungen. X, 307 S. 1906. . . . . In Lnwdbd. ℳ 12,—.
45. „ 1905. Mit 30 Abbildungen. X, 321 S. 1906. . . . . In Lnwdbd. ℳ 13,—.
46. „ 1906. Mit 32 Abbildungen. XI, 351 S. 1907. . . . . In Lnwdbd. ℳ 14,—.
47. „ 1907. Mit 12 Abbildungen. X, 342 S. 1908. . . . . In Lnwdbd. ℳ 16,—.
48. „ 1908. Mit 12 Abbildungen und 5 Kurventafeln. XII, 287 S. 1909. . . . . ℳ 15,—. In Lnwdbd. ℳ 16,—.
49. „ 1909. Mit 25 Abbildungen. XII, 361 S. 1910. . . . . ℳ 15,—. In Lnwdbd. ℳ 16,—.

[James, Georg Payne Rainsford], Maria von Burgund oder der Aufruhr von Gent. Aus dem Englischen des Verfassers des „Darnley", „Richelieu" ꝛc. von Johann Sporschil. In 3 Theilen. 291; 307; 296 S. kl. 8°. 1833. Vergriffen. ℳ 12,—.

Jameson, Mrs., Winterstudien und Sommerstreifereien in Canada. Ein Tagebuch. Aus dem Englischen übersetzt von A. W. 3 Bände. IV, XIV, 266; VI, 295; VI, 300 S. 8°. 1839. ℳ 12,—.

[Ibbeken, Gerhard Anton], Paradoxa des Predigers zu Bergefeld. Menschenfreuden und Menschenleiden betreffend. 120 S. 8°. (Schleswig) 1792. Vergriffen. ℳ 1,25.

Aus dem Neuen Schleswigschen Journale besonders abgedruckt.

[———], Paradoxa des Predigers zu Bergefeld. Zweytes Bändchen. 106 S. 8°. 1794. Vergriffen. 1,25.

Jenisch, Dan., Ueber Grund und Werth der Entdeckungen des Herrn Prof. Kant in der Metaphysik, Moral und Aesthetik. Ein Accessit der Königl. Preuß. Akademie der Wissenschaften in Berlin. Nebst einem Sendschreiben des Verfassers an Herrn Professor Kant über die bisherigen günstigen und ungünstigen Einflüsse der kritischen Philosophie. XLII, 468 S. gr. 8°. 1796. Vergriffen. ℳ 4,50.

———, Diis Manibus Josephi II., eine lapidarische Inschrift, nebst der deutschen Uebersetzung von G. N. Fischer. gr. 8°. 1791. Vergriffen. ℳ —,75.

———, siehe auch Mendelssohn, Moses, Kleine philosophische Schriften.

Jenkin, Fleeming, Elektricität und Magnetismus. Mit besonderer Bewilligung des Autors ins Deutsche übertragen von Prof. Dr. Franz Exner. Mit Holzstichen. XXVIII, 404 S. gr. 8°. 1880. *M* 9,—.

Jenſen, v., Die Anwendung des Bajonnets, ſiehe [Irminger, v.].

Jenſſen, J. G. v., ſiehe Anderſen, H. C., Mährchen und Erzählungen, 1. Slg., — Nur ein Geiger.

Jenſſen-Tuſch, G. F. v., ſiehe Fryxell, Lebensgeſchichte Karl's XII.

[Jeruſalem, Johann Friedrich Wilhelm], Betrachtungen über die vornehmſten Wahrheiten der Religion an Se. Durchlaucht den Erbprinzen von Braunſchweig und Lüneburg. Zwei Theile. 5. Auflage. Mit Titelvignetten. XVI, IV, 448; 1 Bl., XVI, 402 S. gr. 8°. 1776. Vergriffen. *M* 8,50.

[——], ——. Zwei Theile. 8°. 1785. Vergriffen. *M* 4,—.

[——], Fortgeſetzte Betrachtungen über die vornehmſten Wahrheiten der chriſtlichen Religion. Hinterlaſſene Fragmente. 3. und 4. Theil. 8°. 1792—1793. Vergriffen. *M* 5,60.

Auch unter dem Titel:

Nachgelaſſene Schriften. Zwei Theile. 8°. 1792—1793.

Vergriffen. *M* 5,60.

Der 2. Theil (VIII, 652 S.) enthält außerdem „Entwurf einer Lebensgeſchichte des Verfaſſers. Von ihm ſelbſt kurz vor ſeinem Tode aufgeſetzt", auch einen Abdruck folgenden Aufſatzes: „Ueber die deutſche Literatur, die Mängel, die man ihr vorwerfen kann, die Urſachen derſelben und die Mittel ſie zu verbeſſern. Von Sr. Majeſtät dem höchſtſeligen Könige Friedrich II.", ſowie eine auf Anregung des Königs verfaßte Gegenäußerung von Jeruſalem: „Ueber die deutſche Sprache und Literatur".

[——], ——. Ausgabe in gröberer Schrift. Zwei Theile. gr. 8°. 1792—1793. Vergriffen. *M* 10,50.

[——], Briefe über die Moſaiſchen Schriften und Philoſophie. Mit Titelvignette. 3. Auflage. 112 S. gr. 8°. 1783.

Vergriffen. *M* —,75.

[——], Glaubensbekenntniß Seiner Durchlaucht des Prinzen Leopold von Braunſchweig. Mit Titelvignette. 3. verbeſſerte Auflage. 76 S. gr. 8°. 1781. Vergriffen. *M* —,50.

[——], Das Leben des Höchſtſeligen Durchlauchtigſten Prinzen Albrecht Heinrichs, Prinzen von Braunſchweig und Lüneburg ꝛc. ꝛc. VIII, 56 S. 4°. [o. J.; 1774]. Vergriffen. *M* —,75.

Mit Beifügung einer Ode: Den Tod des Durchlauchtigſten Prinzen Albrecht Heinrichs, von Braunſchweig und Lüneburg ꝛc. ꝛc. beklagt v. W.

[——], ——. Neue Auflage. Mit Titelvignette. 96 S. 8°. 1774.

Vergriffen. *M* —,75.

[Jerusalem, Johann Friedrich Wilhelm.]

[———], Lehre von der moralischen Regierung Gottes über die Welt oder Die Geschichte vom Falle. Aus dem zweyten Bande des zweyten Theiles der Betrachtungen über die vornehmsten Wahrheiten der Religion. 119 S. 8°. 1780. Vergriffen. *M* —,75.

———, Sammlung einiger Predigten, vor den Durchlauchtigsten Herrschaften zu Braunschweig Lüneburg Wolfenbüttel gehalten. Zwei Theile. Neueste mit einigen Predigten vermehrte Auflage. Mit Titelvignetten. XXIV, 440; VIII, 364 S. gr. 8°. 1788—1789. Vergriffen. Jeder Band *M* 2,50.

———, Zwey Predigten, bey der Eröfnung und dem Beschluß des Landtages gehalten. 1 Bl., 70 S. gr. 8°. 1770. Vergriffen. *M* —,50.

(———), siehe auch Eschenburg.

(———), Portrait. Gestochen von Bause in Leipzig. 1775. *M* 1,—.

Jerusalem, Karl Wilhelm, Philosophische Aufsätze, herausgegeben von Gotthold Ephraim Lessing. Mit Titelvignette. XII, 116 S. kl. 8°. 1776. Vergriffen. *M* 1,—.

Jesus Christus, durch seine Toleranz, ein Muster der Gesetzgeber. Aus dem Französischen. [Uebersetzt von Johann Christian Friedrich Reich.] Mit Titelvignette. 259 S. 8°. 1785. Vergriffen. *M* 1,25.

Jesus Sirach, Das Buch, verdeutscht von D. Martin Luther. Zum Gebrauch der Schulen im Herzogthum Braunschweig und Lüneburg. 79 S. 8°. (1753.) 1804. Vergriffen. *M* —,25.

Jettel, W., Die Zündwaaren-Fabrikation, siehe Handbuch der chemischen Technologie, Lfg. 19.

Illiger, J. K. W., Systematisches Verzeichniß von den Schmetterlingen der Wiener Gegend. Zwei Bände. XVIII, 482; 284 S. gr. 8°. 1801. *M* 9,—.

———, siehe auch Magazin für Insektenkunde, — Olivier's Entomologie.

Ingerslev, Prof. Dr. C. F., Lateinisch-deutsches Schul-Wörterbuch. 13. Auflage. XVI, 809 S. Lex.-8°. 1904. *M* 6,—, in Hlbfrzbd. *M* 7,50.

1. Aufl. 1853; 2. Aufl. 1855; 3. Aufl. 1869; 4. Aufl. 1875; 5. Aufl. 1876; 6. Aufl. 1877; 7. Aufl. 1878; 8. Aufl. 1879; 9. Aufl. 1881; 10. Aufl. 1887; 11. Aufl. 1891; 12. Aufl. 1896.

———, Deutsch-lateinisches Schul-Wörterbuch. 11. Auflage. XXV, 644 S. Lex.-8°. 1896. *M* 5,—, in Hlbfrzbd. *M* 6,50.

1. Aufl. 1855; 2. Aufl. 1857; 3. Aufl. 1869; 4. Aufl. 1875; 5. Aufl. 1876; 6. Aufl. 1877; 7. Aufl. 1878; 8. Aufl. 1879; 9. Aufl. 1881; 10. Aufl. 1887.

Ingraham, Prof. J. H., Der Fürst aus David's Hause oder drei Jahre in der heiligen Stadt. Eine Sammlung von Briefen, welche Adina, eine Jüdin aus Alexandrien, während ihres Aufenthaltes in Jerusalem zur Zeit des Herodes an ihren Vater, einen reichen Juden in Egypten, schrieb, und in denen sie als Augenzeugin alle Begebenheiten und wunderbaren Vorfälle aus dem Leben Jesus' von Nazareth von seiner Taufe im Jordan bis zu seiner Kreuzigung auf Golgatha berichtet. Aus dem Englischen übersetzt von A. Henze. 8. deutsche Original-Ausgabe. Mit 8 Illustrationen. XVI, 502 S. gr. 8°. 1896. *M* 2,70.
In Lnwdbd. *M* 3,30, in Lnwdbd. mit Goldschn. *M* 3,60.
1. Aufl. 1858; 2. Aufl. 1860; 3. Aufl. 1865; 4. Aufl. 1876; 5. Aufl. 1880; 6. Aufl. 1884; 7. Aufl. 1890.

Institut, Das pathologische, zu Göttingen, siehe Krause.

Jochum, Dr. Paul, Der Drehrohrofen als modernster Brennapparat. II, 70 S. Lex.-8°, mit 20 zum Teil farbigen Tafeln. 1911. *M* 6,—.
Kommissions-Verlag.

Johannessson, Prof. P., siehe Budde's, W., Physikalische Aufgaben.

Johanning, Albert N. P., Die Organisation der Fabrikbetriebe. Aus der Praxis für die Praxis. Mit einem Anhang: enthaltend 56 in der Praxis bewährte Formulare. 3. verbesserte und erweiterte Auflage. XIII, 174 S. gr. 8°. 1908. In Lnwdbd. *M* 3,—.
1. und 2. Aufl. 1901.

Johnson, Samuel W., Wie die Feldfrüchte sich nähren. Ein Lehrbuch für Landwirthe, angehende Agriculturchemiker, landwirthschaftliche Schulen und zum Selbstunterrichte. Uebersetzt und mit Anmerkungen versehen von Hermann von Liebig. Mit Holzstichen. IX, 454 S. gr. 8°. 1872. *M* 7,50.

——, Wie die Feldfrüchte wachsen. Ein Lehrbuch für landwirthschaftliche Schulen und zum Selbstunterrichte. Uebersetzt von Hermann von Liebig. [Mit einem Vorwort von J. v. Liebig.] Mit zahlreichen Abbildungen und Analysentafeln. XVI, 460 S. gr. 8°. 1871. *M* 7,50.

Jolly, Ph., siehe Vorträge, Wissenschaftliche, gehalten zu München im Winter 1858.

Jolly, Prof. Dr. Ph. v., **Listing**, Prof. Dr., **Frick**, Oberschulrath Dr., und Prof. Dr. **Gurlt**, Wissenschaftliche Instrumente. IV, 75 S. gr. 8°. 1874. *M* 1,50.
Autorisirter Abdruck aus dem „Amtlichen Berichte über die Wiener Weltausstellung im Jahre 1873", Heft 11.

Jones, H. Bence, Ueber Gries, Gicht und Stein. Zunächst eine Anwendung von Liebig's Thier-Chemie auf die Verhütung und Behandlung dieser Krankheiten. Uebersetzt von Dr. Hermann Hoffmann. XII, 136 S. gr. 8°. 1843. *M* 2,50.

Jördens, C. H., siehe Plutarchi vitae parallelae Themistoclis et Camilli, Alexandri et Caesaris.

Jörges, Wilhelm, siehe Spehr, Friedrich Wilhelm, Herzog von Braunschweig-Lüneburg-Oels.

Joseph II, siehe Jenisch, Diis Manibus Josephi II.

Josephi, D. Wilhelm, Ueber den thierischen Magnetismus, als einen Beitrag zur Geschichte der menschlichen Verirrungen. Nebst einer Beleuchtung des Herrn Comte de Sattilieu, eines französischen Officiers. 2 Bl., 104 S. gr. 8°. 1788. Vergriffen. *M* —,85.

Josephi, Flavii, de vita sua liber, graece. Recensuit, varietatem lectionis et notas adiecit Henr. Phil. Conr. Henke. Mit Titelvignette. VIII, 206 S. 8°. 1786. Vergriffen. *M* 1,75.

Joule, James Prescott, Das mechanische Wärmeäquivalent. Gesammelte Abhandlungen. Ins Deutsche übersetzt von J. W. Spengel. Mit Holzstichen. VII, 127 S. gr. 8°. 1872. *M* 2,80.

Journal, Braunschweigisches, philosophischen, philologischen und pädagogischen Inhalts, herausgegeben von E. Chr. Trapp, Joh. Stuve, Conr. Heusinger u. J. Heinr. Campe. Jeder Jahrgang aus 3 Bänden (je zu 12 Stücken) bestehend. 8°. Vergriffen. *M* 48,—.

1. Jahrgang.	VIII, 520; 1 Bl., 512; 1 Bl., 512 S.	1788.
2. „	X, 512; 1 Bl., 514; 1 Bl., 510 S.	1789.
	Herausgegeben von E. Chr. Trapp:	
3. Jahrgang.	X, 516; 1 Bl., 514; 1 Bl., 512 S.	1790.
4. „	X, 496; 1 Bl., 512; 1 Bl., 496 S.	1791.

Das 1. Stück (Januar) 1792 erschien unter dem Titel „Neues Braunschweigisches Journal", das 2. Stück (Februar) als „Neues Schleswigsches Journal", die Fortsetzung als „Schleswigsches Journal" in Altona bei J. F. Hammerich, der 2. und 3. Band dieses Jahrgangs i. J. 1793 in Flensburg in der Kortenschen Buchhandlung; mit December 1793 wurde das Erscheinen eingestellt.

[**Irminger**, v.], Die Anwendung des Bajonnetts gegen Infanterie und Kavallerie in der königlich-dänischen Armee. Aus dem Dänischen übersetzt von dem Kapitain v. Jensen. XVI, 124 S. kl. 8°. 1829. *M* 1,25.

Irving, Washington, Die Alhambra. Aus dem Englischen von Johann Sporschil. In zwei Theilen. IV, 248; III, 236 S. 8°. 1832. *M* 7,50.

——, Miscellaneen. Aus dem Englischen von H. Roberts. Zwei Bände. X, 342; VII, 320 S. 8°. 1835. Vergriffen. Je *M* 4,50.

Inhalt: 1. Bd. Eine Wanderung in die Prairien. — 2. Bd. Abbotsford, und Newstead-Abtei.

Isenkrahe, Dr. C., Das Räthsel von der Schwerkraft. Kritik der bisherigen Lösungen des Gravitationsproblems und Versuch einer neuen auf rein mechanischer Grundlage. Mit Holzstichen. XXII, 214 S. gr. 8°. 1879. ℳ 4,—.

Ist Vertheidigung des Hauses Oestreich, in Betreff des Gesandtenmordes, nöthig? 16 S. kl. 8°. 1799. Vergriffen.

Jubiläum, Das 150jährige, der Herzoglichen technischen Hochschule Carolo-Wilhelmina zu Braunschweig im Juli 1895. Festbericht veröffentlicht vom Allgemeinen Jubiläumsausschusse. Mit 11 Tafeln. V, 118 S. gr. 8. 1896. ℳ 1,20.

Judeich, Oberforstrath Dr., Die Forstwirthschaft auf der Ausstellung zu Wien. V, 77 S. gr. 8°. 1874. ℳ 1,50.
Autorisirter Abdruck aus dem „Amtlichen Berichte über die Wiener Weltausstellung im Jahre 1873", Heft 13: A. Forstwirthschaft.

Jugendschauplatz. Ein moralisch-geographisches Exempelbuch, siehe [Wieweg, Joh. Gfr.].

Junker, F. A., Grundlegung zur Kenntniß der deutschen Sprache für deutsche Schulen. 3. verbesserte Auflage. VI, 74 S. gr. 8°. 1823. ℳ —,60.

——, Kleines Schulbuch für Anfänger im Lesen und Denken. Mit Titelvignette. [Angefügt ist: Erster historischer Religionsunterricht, der statt einer Einleitung in das Christenthum dienen kann, nebst dem Katechismus Lutheri.] 116. Auflage. 64, 16 S. 8°. 1875. Vergriffen. ℳ —,16.
1. Aufl. 1810; 20. Aufl. (Wobei eine Anleitung zum Unterrichte aus diesem Buche besonders zu haben) 1821; 95. Aufl. 1848; 98. Aufl. 1850.

——, Ueber das Sonnenmikroskop. 8°. 1791. Vergriffen. ℳ —,50.

Jürgens, Karl, Zur Geschichte des Deutschen Verfassungswerkes 1848—1849. In 2 Abtheilungen. gr. 8°.
I. Abtheilung. Vom Frühjahr bis December 1848. XIV, 523 S. 1850. Vergriffen. ℳ 6,—.
II. Abtheilung. 1. Hälfte. Bis zum Schluß der ersten Verfassungsberathung. VIII, 501 S. 1850. Vergriffen. ℳ 6,—.

Jürgens, K. H., Ueber die Nothwendigkeit durchgreifender Reformen bei der gegenwärtigen Lage Deutschlands. Mit einleitenden Bemerkungen über die von Herrn v. Strombeck vor Kurzem abgehandelte Frage: Was ist Rechtens, wenn die oberste Staatsgewalt dem Staatszwecke entgegenhandelt? 178 S. gr. 8°. 1831. ℳ 2,—.

——, siehe auch Chamier, — [Picken, C.], — Wochenblatt, Literarisches, der Deutschen National-Zeitung.

Justini historiae Philippicae. Zum Gebrauch für die Schüler der mittleren Gymnasialklassen bearbeitet von Dr. G. H. Th. Hartwig. In drei Abtheilungen. 1. Abtheilung. Liber I—XII. 2. Aufl.; 2. Abtheilung. Liber XIII—XXVIII; 3. Abtheilung. Liber XXIX—XLIV. VIII, 111; VI, 99; III, 84 S. 8°. 1860. Jede Abtheilung ℳ 1,—.
1. Aufl. der 1. Abth. 1852.

Justizorganisationsgesetze, Die größeren, für das Herzogthum Braunschweig aus den Jahren 1849 und 1850, nebst einem kurzen, den Motiven, Berichten und Verhandlungen über dieselben entnommenen Commentare. Zusammengestellt von R. Degener. In zwei Bänden. I. die betreff. Gesetze, II. den Commentar enthaltend. IX, 319; VII, 228 S. gr. 12°. 1850. Vergriffen. ℳ 5,—.

Jütting, Dr. W., Wanderungen im Reiche der Natur. Nebst einem Anhange: Unsere Gesundheit. Ein Lesebuch für Schule und Haus nach dem Holländischen [des Prof. W. Huizinga]. 2. Auflage. Mit zahlreichen Holzstichen. X, 190 S. gr. 8°. 1888. kart. ℳ 1,20.
1. Aufl. 1879.
Auch in einer schwedischen Ausgabe erschienen.

Jütting, Dr. W., und Dr. F. **Vorbrodt,** Lehr- und Lesebuch für allgemeine und gewerbliche Fortbildungsschulen in Stadt und Land. Mit Holzstichen. gr. 8°.

1. Kursus. 4. umgearbeitete Auflage. XII, 240 S. 1887. ℳ 1,—, in Hlblnwdbd. ℳ 1,40.
1. Aufl. 1878; 2. Aufl. 1879; 3. Aufl. 1881.

2. Kursus. Herausgegeben von Dr. W. Jütting. X, 256 S. 1888. ℳ 1,20, in Hlblnwdbd. ℳ 1,60.

Juvenal. Uebersetzt und mit Anmerkungen für Ungelehrte versehen von C. Fr. Bahrdt. Neue verbesserte Auflage. 8°. 1788.
Vergriffen. ℳ 2,—.

Juvenalis, Des D. Junius, sechste Satire. Mit Einleitung und Uebersetzung von Prof. Dr. Eduard Casp. Jac. v. Siebold. XI, 47 S. Lex.-8°. 1854. ℳ 1,50.

Ivernois, Ritter Francis d', Geschichte der französischen Finanz-Administration im Jahre 1796. Aus dem Französischen, übersetzt und bis zu Ende des April 1797 fortgeführt von Friedrich Gentz. XXXIX, 456 S. 8°. Vergriffen. ℳ 4,50.

———, Usurpation et chute du général Bonaparte. IV, 378 S. 8°. (Londres) 1800. Vergriffen. ℳ 2,25.

Kalender, Historisch-genealogischer, auf d. Jahr 1798. Deutschland, ein historisches Gemälde von August Raabe. Vergriffen. ℳ 3,75.
Siehe auch unter Almanach.

Kalm, Pastor Dr. Friedrich Ludwig v., Christliche Hauspostille. Zur Beförderung treuer Pflichterfüllung in den engern Verbindungen des Lebens. X, 350 S. gr. 8°. 1842. Vergriffen. *M* 4,—.

[Kaltenborn, Rudolph Wilhelm v.], Schreiben des alten preussischen Officiers an seinen Freund zur Erläuterung über die Glaubwürdigkeit seiner Nachrichten von Friedrich II. gegen einen Feldprediger, der sie hat bestreiten wollen. 62 S. gr. 8°. (Hohenzollern) 1792. Vergriffen. *M* —,60.

Kamptz, C. A. v., Die Handels- und Schifffahrtsverträge des Zollvereines. Gesammelt und mit Rücksicht auf der Fremdländer Gesetzgebung und gewerbliche Verhältnisse beleuchtet. X, 407 S. gr. 8°. 1845. *M* 6,50.

Kappeler, G., siehe Jahrbuch der Chemie.

Karcis, Joseph, siehe Schellen, Der elektromagnetische Telegraph.

Karl XIV. Johann von Schweden und Norwegen, siehe Strombeck, F. K. v., Memorabilien.

Karmarsch, Dr. K., siehe Schenck zu Schweinsberg, Torfverwerthung.

Karrass, Th., Geschichte der Telegraphie, Bd. I, siehe Telegraphen- und Fernsprech-Technik in Einzeldarstellungen, IV.

Karte von Deutschland und einem Theil von Frankreich und Italien, siehe Sotzmann.

Kast, Dr. H., Anleitung zur chemischen und physikalischen Untersuchung der Spreng- und Zündstoffe. Mit 27 eingedruckten Abbildungen. VII, S. 909—1048, *14* S. gr. 8°. 1909. *M* 4,20.
Sonder-Abdruck aus Post's chem.-techn. Analyse, 3. Aufl.

Kästner, siehe Große, G., Metrologische Tafeln.

Kaufmann, Prof. Dr. W., siehe Müller-Pouillets Lehrbuch der Physik, 10. Aufl., Bd. IV, — Die Wissenschaft, Heft 1.

Kehrer, A., siehe Jahresbericht über die Fortschritte der Chemie.

Kelbe, Joh. Christ., Choralmelodienbuch für das Herzogthum Braunschweig. Einzig rechtmäßige und vom Herzogl. Consistorio zum Gebrauch in den Landes-Schulen approbirte Ausgabe. IV, 32 S. 8°. 1834. *M* —,60.

———, Choralbuch, siehe Choralbuch.

Kell, Theod., siehe Ryan, Die Zubereitung von Flachs.

Keller, Gottfried, Der grüne Heinrich. Roman. In vier Bänden. VIII, 396; III, 456; III, 359; III, 483 S. 8°. 1854 u. 1855. Vergriffen. *M* 15,—.

[Keller, Gottfried.]

——, Die Leute von Seldwyla. Erzählungen. V, 523 S. 8°. 1856. Vergriffen. ℳ 6,—.

——, Neuere Gedichte. 2. vermehrte Auflage. VIII, 241 S. 8°. 1854. Vergriffen. ℳ 3,50, eleg. geb. ℳ 4,50.
1. Aufl. 1851.

Kellner, C., Das orthoskopische Ocular, eine neu erfundene achromatische Linsencombination, welche dem astronomischen Fernrohr, mit Einschluß des dyalitischen Rohrs, und dem Mikroskop bei einem sehr großen Gesichtsfelde ein vollkommen ungekrümmtes, perspectivisch richtiges, seiner ganzen Ausdehnung nach scharfes Bild ertheilt, sowie auch den blauen Rand des Gesichtsraumes aufhebt. Mit einer Anleitung zur Kenntniß aller Umstände, welche zu einer maßgebenden Beurtheilung und richtigen Behandlungsart der optischen Instrumente, insbesondere des Fernrohrs, durchaus nöthig sind. Nebst einem Anhange: Zur Kenntniß und genauen Prüfung der Libellen oder Niveaus von M. Henfoldt. gr. 8°. 1850. Vergriffen. ℳ 1,50.

Kellner, Dr. Leon, siehe Thieme, Dr. F. W., Handwörterbuch der englischen und deutschen Sprache, 18. Auflage.

Kelly, Isabella, Joscelina; traduit de l'anglois sur la troisième édition, par A. J. Lemierre. Orné de gravures. 2 vols. III, 283; III, X, 262 S. 12°. 1799. Vergriffen. ℳ 2,50.

Kempe, H. R., Handbuch der Elektrizitätsmessungen. Aus dem Englischen übertragen von J. Baumann. Mit Holzstichen. VIII, 309 S. gr. 8°. 1883. ℳ 8,—.

Kennicot, B., Dissertatio generalis in vetus testamentum hebraicum cum variis lectionibus ex codicibus manuscriptis et impressis. Recudit, curavit et notas adjecit Paul. Jac. Bruns. gr. 8°. 1783. Vergriffen. ℳ 4,50.

Kepler'schen Gesetze, Die, siehe Müller, Dr. H.

Kerl, Prof. Bruno, Grundriß der Salinenkunde. Mit 56 Holzstichen. XV, 232 S. gr. 8°. 1868. ℳ 4,50.
Sonder-Abdruck aus Muspratt's Chemie.

——, Handbuch der gesammten Thonwaarenindustrie. 3. Auflage. Bearbeitet von Eduard Cramer und Dr. Hermann Hecht. Mit 518 Abbildungen im Text und einer Tabelle. XLIII, 1588 S. gr. 8°. 1907. ℳ 45,—, in Hlbfrzbd. ℳ 48,50.
Siehe auch Handbuch der chemischen Technologie, Lfg. 66.
1. Aufl. 1871; 2. Aufl. 1879.

——, siehe auch Muspratt's Chemie.

Kerner, Justinus, Das Bilderbuch aus meiner Knabenzeit. Erinnerungen aus den Jahren 1786—1804. VIII, 419 S. 8°. 1849. Vergriffen. *M* 6,—.

Kerp, W., siehe Jahresbericht über die Fortschritte der Chemie.

Kerschensteiner, Dr. J. v., Krankenhäuser für kleinere Städte und ländliche Kreise. Referat, erstattet bei der XVI. Versammlung des „Deutschen Vereins für öffentliche Gesundheitspflege" zu Braunschweig am 11. September 1890. 2. Auflage. Mit 1 Karte. VIII, 47 S. gr. 8°. 1892. *M* 1,20.

Sonder-Abdruck aus der „Deutschen Vierteljahrsschrift für öffentliche Gesundheitspflege", XXIII. Band, 1. Heft.

Kersting's, Johann Adam, nachgelassene Manuscripte über die Pferdearzneiwissenschaft. Mit einem Anhange versehen von Otto Sothen [1789]; neu verbessert und mit berichtigenden Anmerkungen herausgegeben von einem praktischen Thierarzte. Mit Kupfern. 5. Auflage. X, 406 S. 8°. 1818. Vergriffen. *M* 3,—.

Kertész, A., Die Anilinfarbstoffe. Eigenschaften, Anwendung und Reactionen. Auf praktischer Grundlage bearbeitet für Chemiker, Coloristen, Färber des Woll-, Baumwoll- und Seidenfaches, sowie für sonstige Interessenten der Anilinfarbstoffe. XII, 284 S. gr. 8°. 1888. *M* 10,—.

Ketteler, Prof. Dr. E., Theoretische Optik, gegründet auf das Bessel-Sellmeier'sche Princip. Zugleich mit den experimentellen Belegen. Mit 44 Holzstichen und 4 lithographirten Tafeln. XII, 652 S. gr. 8°. 1885. *M* 14,—.

Keyserling, A. Graf, und Prof. J. H. **Blasius**, Die Wirbelthiere Europa's. I. Buch: Die unterscheidenden Charaktere. IX, XCVIII, 248 S. gr. 8°. 1840. Nicht fortgesetzt. *M* 7,—.

Keydel, J. W., Der besonders in einer Haushaltung nützliche aber auch zum Gewerbe brauchbare Seifensieder, Lichtzieher und Stärkemacher. 8°. 1790. Vergriffen. *M* 1,50.

Kiepert, Dr. Richard, Von Kuldscha über den Tian-schan und an den Lob-nor. Reisebericht von N. M. Prschewalski. Aus dem Russischen übersetzt. Mit einem Portrait und einer Karte. VI, 86 S. 8°. 1878. *M* 1,—.

Sonder-Abdruck aus dem „Globus", XXXIII. Band, Nr. 12 u. f.

——, siehe auch Globus.

Kinderalmanach auf das Jahr 1795, oder Geschichte der Familie von Bernheim [von Sophie Frömmichen]. Mit Kupfern. 12°. 1795. Vergriffen. Geb. *M* 2,—.

Eine Fortsetzung dazu siehe [Frömmichen, Sophie] Briefwechsel der Familie von Bernheim.

[Kinderalmanach.]

——, [2. Bändchen, f. d. J. 1798], oder Emilie von Wilmar. Ein angenehmes und lehrreiches Lesebüchlein, von der Verfasserin der Familie von Bernheim [Sophie Frömmichen]. Mit Titelkupfer. Kalendarium u. 235 S. 12°. 1798.

Vergriffen. In Pappbd. m. Goldschn. ℳ 2,—.

Kinzer, H., und R. **Walter,** Theorie und Praxis der Ganz-Damast-Weberei. Ein Lehrbuch für technische Hochschulen, höhere Gewerbe- und Textilschulen, sowie zum Handgebrauche für in der Praxis beschäftigte Fachmänner. Mit 18 Tafeln und 6 in den Text gedruckten Abbildungen. VIII, 104 S. gr. 8°. 1901.

ℳ 5,—, in Lnwdbd. ℳ 6,—.

Auch in einer englischen Ausgabe (zugleich für Amerika) erschienen.

Kipping, Johann Georg Albrecht, Versuch einer philosophischen Geschichte der natürlichen Gottesgelehrsamkeit. 1. Theil. XVI, 556 S. gr. 8°. 1761. Vergriffen. ℳ 3,—.

Kirchenblatt für die evangelisch-lutherische Gemeinde des Herzogthums Braunschweig. gr. 4°.

I. Jahrgang. Februar bis December 1850. 52 Nummern von je $^1/_2$ Bogen. ℳ 3,50.

II. Jahrgang. 1851. 26 Nummern von je 1 Bogen. ℳ 3,50.

Vom 3. Jahrgange ab Kommissionsverlag von Leibrock in Braunschweig.

Kirchen- und Ketzeralmanach, siehe [Bahrdt, Dr. C. F.].

Kirchen-Ordnung, Fürstl. Braunschweig-Lüneb. 1. und 2. Theil. Das ist, erneuerte Kirchen-Ordnung weiland Herrn Herzogs Anton Ulrichs zu Braunschweig und Lüneburg [vom 1. May 1709]. Diese neue Auflage ist auf gnädigstem Befehl mit möglichster Sorgfalt und Verbesserung aller in der ersten Auflage befindlichen Druckfehler gemachet worden. 1. Thl.: 1 Bl., 160 S.; 2. Thl. oder Agenda: 202 S. [Angefügt ist: Geschichte des Leidens und Sterbens unseres HErrn und Heilandes Jesu Christi, nach den vier Evangelisten in sechs Hauptstücke abgetheilet. In der Char-Woche bey denen Paßions-Andachten vor dem Altar zu verlesen. 32 S.] 4°. 1769.

Vergriffen. 2,50.

Kircher, E. Wilh. Gottl., Anweisung in der Buchdruckerkunst, soviel davon das Drucken betrifft. Zum Unterricht für Drucker und ihre Lehrlinge herausgegeben. Mit Kupfern und Holzschnitten. IV, 188 S. 8°. 1793. Vergriffen. ℳ 2,—.

——, Gebrauch von den Zeichen, die in den Druckereyen zum corrigiren gebraucht werden. 2. vermehrte Auflage. 4°. 1794.

Vergriffen. ℳ —,50.

Kirchmann, Carl Friedrich, Einige Schriften zur Beförderung der Religion und Tugend, besonders bey Erziehung vornehmer Standespersonen. Nach seinem Tode herausgegeben von C. C. Gärtner. 2. verbesserte Auflage. VIII, 164 S. 8°. 1769. Vergriffen. *M* —,75.

Kirchner (Hannover), Privatdocent Stabsarzt Dr. M., und Stadtbaurath W. H. **Lindley** (Frankfurt a. M.), Schädlichkeit der Canalgase und Sicherung unserer Wohnräume gegen dieselben. Referate, sowie Discussion auf der XX. Versammlung des Deutschen Vereins für öffentliche Gesundheitspflege zu Stuttgart am 13. September 1895. Mit in den Text eingedruckten Abbildungen. 60 S. gr. 8°. 1896. *M* 1,—.

Sonder-Abdruck aus der „Deutschen Vierteljahrsschrift für öffentliche Gesundheitspflege", XXVIII. Band, 1. Heft.

Kissling, R., siehe Post's chemisch-technische Analyse.

Kitz, J. G., Methodisches Lehr- und Lesebuch zur gründlichen Einführung in die französische Sprache. Umfassend Grammatik, grammatische Uebungen, Lectüre und practische Anleitung zum Sprechen und Schreiben. XIII, 355 S. gr. 8°. 1852. *M* 2,—.

Kleber, C., siehe Jahresbericht über die Fortschritte der Chemie.

[Klefeker, Franz], Actenmäßige Darstellung einer Beschwerdeführung gegen die löbliche Censurbehörde in Hamburg. Von einem Hamburger Bürger. 46 S. gr. 8°. 1840. *M* —,75.

Kleinenhagen, H., Rathgeber für Eltern und Lehrer in praktischen Erziehungsfragen. 2. vermehrte Ausgabe. VII, 125 S. gr. 8°. 1894. 1. Aufl. 1880. *M* 2,40.

Klein, Dr. Hermann J., Anleitung zur Durchmusterung des Himmels. Astronomische Objecte für gewöhnliche Teleskope. Ein Hand- und Hülfsbuch für alle Freunde der Himmelskunde, besonders für die Besitzer von Fernrohren. Mit 75 Holzstichen, 5 Tafeln, zum Theil in Farbendruck, 4 Sternkarten und 1 Titelbilde. 2. verbesserte Auflage. XIX, 592 S. gr. 8°. 1882. *M* 24,—.

1. Aufl. 1880. Die 3. Aufl. siehe folg. Seite: „Handbuch d. allgem. Himmelsbeschreibung".

———, Entwickelungsgeschichte des Kosmos nach dem gegenwärtigen Standpunkte der gesammten Naturwissenschaften. Mit wissenschaftlichen Anmerkungen. X, 170 S. gr. 8°. 1870. *M* 3,—.

———, Handbuch der allgemeinen Himmelsbeschreibung vom Standpunkte der kosmischen Weltanschauung dargestellt. gr. 8°.

I. Theil. Das Sonnensystem, nach dem gegenwärtigen Zustande der Wissenschaft. Mit 3 Tafeln Abbildungen. 2. verbesserte Auflage. XII, 1 Bl., 352 S. 1871. *M* 6,—.

1. Aufl. 1869.

[Klein, Dr. Hermann J., Handbuch d. allg. Himmelsbeschreibung.]

II. Theil. Der Fixsternhimmel, nach dem gegenwärtigen Zustande der Wissenschaft. Mit Holzstichen und 1 farbigen Spectraltafel. X, 373 S. 1872. ℳ 7,—.

Die 3. Aufl., vereinigt mit der 3. Aufl. der „Anleitung zur Durchmusterung", erschien unter dem Titel:

——, Handbuch der allgemeinen Himmelsbeschreibung nach dem Standpunkte der astronomischen Wissenschaft am Schlusse des 19. Jahrhunderts. 3. völlig umgearbeitete und vermehrte Auflage der „Anleitung zur Durchmusterung des Himmels". Mit zahlreichen Abbildungen und Tafeln. XIV, 610 S., 10 Tafeln. gr. 8°. 1901. ℳ 10,—, in Lnwdbd. ℳ 11,50, in Hlbfrzbd. ℳ 12,50.

——, Lehrbuch der Erdkunde für höhere Lehranstalten. 4. gänzlich umgearbeitete Auflage von Prof. Dr. August Blind. Mit 57 Karten, sowie mit 101 landschaftlichen, ethnographischen und astronomischen Abbildungen. XIV, 372 S. gr. 8°. 1898. ℳ 2,80. In Hlblnwdbd. ℳ 3,20.

1. Aufl. 1879; 2. Aufl. 1885; 3. Aufl. 1886.
Auch in einer polnischen Ausgabe erschienen.

——, Leitfaden der Erdkunde für die unteren Klassen der Gymnasien, Realschulen und ähnlicher höherer Lehranstalten. Mit 75 in den Text eingedruckten Karten, landschaftlichen und ethnographischen Illustrationen. VIII, 178 S. gr. 8°. 1880. ℳ 1,20.

Kleinschmidt, P. O., siehe Vogelwandtafeln.

Kleist, Franz v., Das Glück der Ehe. Mit 1 Titelkupfer [Bildniss von Albertine und Franz von Kleist). 24 S. 8°. 1796. Vergriffen. ℳ 1,50.

——, Das Glück der Liebe. Mit Kupfern. gr. 8°. 1793. Vergriffen. ℳ 1,50.

——, Graf Peter der Däne. Ein historisches Gemählde. Mit 1 Titelkupfer. III, 316 S. 8°. 1791. Vergriffen. ℳ 3,—.

——, Hohe Aussichten der Liebe. 2. Auflage. 8°. 1791. Vergriffen. ℳ 1,50.

——, Liebe und Ehe. In drei Gesängen. Mit 4 Kupfern. kl. 8°. 1799. Vergriffen. Geb. ℳ 4,50.

——, Ueber die eigenthümlichen Vollkommenheiten des preußischen Heeres. 80 S. 8°. 1791. Vergriffen. ℳ —,75.

——, Zamori, oder die Philosophie der Liebe. In zehn Gesängen. Mit einem Kupfer nach Chodowiecki von C. Kohl. XIV, 306 S. gr. 8°. 1793. Vergriffen. ℳ 3,75.

Klenze, Leopold, Entwurf zu einem Denkmale für Dr. Martin Luther. Mit 3 erläuternden Kupfertafeln. XII, 24 S. gr. 4°. 1805. ℳ 3,—.

Kleopatra und Antonius. Ein Trauerspiel in 4 Aufzügen, siehe [Ayrenhoff, v.].

Klinger, H., siehe Jahresbericht über die Fortschritte der Chemie.

Klinkerfues, Prof. Dr. W., Theoretische Astronomie. 2. neu bearbeitete und vermehrte Auflage von Dr. H. Buchholz. Mit dem Bildniss von W. Klinkerfues und in den Text eingedruckten Abbildungen. XVII, 935 S. 4°. 1899. ℳ 34,—, in Hlbfrzbd. ℳ 36,—.
1. Aufl. 1871.

Kloos, Prof. Dr. J. H., Repertorium der auf die Geologie, Mineralogie und Paläontologie des Herzogthums Braunschweig und der angrenzenden Landestheile bezüglichen Litteratur. Mit 1 farbigen Karte. XII, 204 S. gr. 8°. 1892. ℳ 3,60.

———, siehe auch Beiträge zur Anthropologie Braunschweigs, — Beiträge zur Geologie und Palaeontologie Braunschweigs, — Festschrift der Carolo-Wilhelmina.

Klopstock, Über die deutsche Rechtschreibung, siehe in Campe, Sammlung einiger Erziehungsschriften, II. Thl., Nr. 8.

Klügel, G. S., Analytische Trigonometrie. Mit Kupfern. 8°. 1770.
Vergriffen. ℳ 1,25.

Klügel, J. G., Sammlung einiger Predigten. 8°. 1782.
Vergriffen. ℳ 1,—.

Knackstedt, C. E. H., Osteologie, oder Beschreibung der Knochen des menschlichen Körpers zum Gebrauch der sich in der Zergliederungskunst übenden. XVI, 239 S. 8°. 1781. Vergriffen. ℳ 1,—.

Knapp, Prof. Dr. Friedrich, Lehrbuch der chemischen Technologie zum Unterricht und Selbststudium. 3. umgearbeitete und vermehrte Auflage. In drei Bänden. Mit zahlreichen Holzstichen. gr. 8°.

I. Band. In zwei Abtheilungen. X, 672; VIII, 801 S. 1865—1870. Auch in einer englischen Ausgabe erschienen. ℳ 21,—.

II. Band. 1. Abtheilung. 1. und 2. Lieferung. S. 1—432. 1871 u. 1874. Nicht fortgesetzt. Jede Lieferung ℳ 4,—.

———, Metallurgie, siehe Percy.

———, Mineralgerbung mit Metall-Salzen und Verbindungen aus diesen mit organischen Substanzen als Gerbemittel. IX, 34 S. gr. 8°. 1892. ℳ 2,—.
Siehe auch Handbuch der chemischen Technologie, Neue Folge, Lfg. 6.

[Knapp, Prof. Dr. Friedrich.]

———. Die Nahrungsmittel in ihren chemischen und technischen Beziehungen. Mit in den Text eingedruckten Holzstichen. XI, 201 S. gr. 8°. 1848. ℳ 3,—.

———, siehe auch Festschrift der Carolo-Wilhelmina, — Vorträge, Wissenschaftliche, gehalten zu München im Winter 1858.

Knapp, G. F., Theorie des Bevölkerungs-Wechsels. Abhandlungen zur angewandten Mathematik. VIII, 140 S. gr. 8°. 1874. ℳ 4,—.

Knebel, Dr. phil., Walther von, Höhlenkunde mit Berücksichtigung der Karstphänomene, siehe Die Wissenschaft, Heft 15.

Knecht, E., siehe Jahrbuch der Chemie.

[**Knesebeck,** Carl Friedrich v. d.], Betrachtung über den jetzigen Krieg, und die Ursachen seiner falschen Beurtheilung. Ein Beytrag zur richtigen Kenntniß desselben. Von einem Schweizer bei der alliirten Armee am Oberrhein. 115 S. 8°. 1794. ℳ 1,—

Kneser, Prof. Adolf, Die Integralgleichungen und ihre Anwendungen in der mathematischen Physik. Vorlesungen an der Universität Breslau gehalten. VIII, 243 S. gr. 8°. 1911.
ℳ 6,—, in Lnwdbd. ℳ 7,—.

———. Lehrbuch der Variationsrechnung. Mit 24 Abbildungen. XV, 313 S. gr. 8°. 1900. ℳ 8,—, in Lnwdbd. ℳ 9,—.

[**Knigge,** Adolph Franz Friedrich Ludwig Frh. v.], Manifest einer nicht geheimen, sondern sehr öffentlichen Verbindung ächter Freunde der Wahrheit, Rechtschaffenheit und bürgerlichen Ordnung, an ihre Zeitgenossen. 70 S. 8°. (Wien) 1795. Vergriffen. ℳ —,25.

[———], Reise nach Fritzlar im Sommer 1794. Auszug aus dem Tagebuch. Durchaus bloß für Freunde von Joach. Melchior Spießglas. 1 Bl., 140 S. 12°. [o. J., 1798.] Vergriffen. ℳ 1,—.

Knittel, Franz Anton, Neue Gedanken von den allgemeinen Schreibfehlern in den Handschriften des neuen Testaments. Ihr System ist durch zwo neue Auslegungsmuthmassungen über die beyden berühmten Stellen Johan. XIX, 14. und Luc. III, 35. 36. erläutert. Nebst einem Versuche einer hermeneutischen Muthmassungssittenlehre der ersten Kirche. VIII, 92 S., 2 Tabellen. 4°. 1755. Vergriffen. ℳ —,50.

———, Ulphilae versio Gothica nonnullorum capitum epistolae Pauli ad Romanos e litura codicis cujusdam manuscripti rescripti Augustae, quae Guelpherbyti floret, bibliothecae, eruta. Cum figuris. gr. 4°. 1762. Vergriffen. ℳ 9,—.

Knopf, G., Die Stromversorgung der Telegraphen- und Fernsprechanstalten, siehe Telegraphen- u. Fernsprechtechnik in Einzeldarstellungen, IX.

Knopf, J. D., und J. C. Förster, Braunschweigisches Kochbuch, siehe Kochbuch.

Kobell, Fr. v., siehe Vorträge, Wissenschaftliche, gehalten zu München im Winter 1858.

Kobert, Prof. Dr. R., siehe Celsus, Über die Arzneiwissenschaft.

Kobold, Prof. Dr. Hermann, Der Bau des Fixsternsystems usw., siehe Die Wissenschaft, Heft 11.

Koch, C., Staatsanwalt, Die Gewerbe-Gesetzgebung des Herzogthums Braunschweig vom 3. August 1864 nebst einem den Motiven der Herzogl. Landesregierung und den landständischen Verhandlungen entnommenen Commentare. XII, 270 S. gr. 12°. 1865. *M* 1,50.

[Koch, Her. Andr.], Versuch einer Pragmatischen Geschichte des Durchlauchtigsten Hauses Braunschweig und Lüneburg. VIII, 487 S. gr. 8°. 1764. Vergriffen. *M* 3,—.

Kochbuch, Braunschweigisches, für angehende Köche und Köchinnen, herausgegeben von J. D. Knopf und J. C. Förster. Mit Kupfern. 3. Auflage. 8°. 1812. Vergriffen. *M* 5,—.

Die 4. Auflage siehe unter dem Titel: Förster, Vollständiger Unterricht in der Koch- und Haushaltungskunst.

Köhler, Dr. Hippolyt, Die Chemie und Technologie der natürlichen und künstlichen Asphalte. Ein Handbuch der gesamten Asphalt-Industrie für Fabrikanten, Chemiker, Techniker, Architekten und Ingenieure. Mit 191 Abbildungen. XV, 434 S. gr. 8°. 1904. *M* 15,—, in Lnwdbd. *M* 16,—.

Siehe auch Handbuch der chemischen Technologie, Lfg. 64.

——, Die Fabrikation des Rußes und der Schwärze aus Abfällen und Nebenproducten mit besonderer Berücksichtigung der Entfärbungskohle. Nach dem gegenwärtigen Stande dieser Industrie und unter Benützung der besten Quellen bearbeitet. 2. vermehrte Auflage. Mit 96 eingedruckten Abbildungen. XIV, 214 S. gr. 8°. 1906. 1. Aufl. 1889. *M* 10,—.

Siehe auch Handbuch der chemischen Technologie, Neue Folge, Lfg. 15.

——, Die Industrie des Steinkohlentheers und Ammoniaks, siehe Lunge.

Siehe auch Handbuch der chemischen Technologie, Neue Folge, Lfg. 10, 11.

——, siehe auch Handbuch der chemischen Technologie. Lfg. 49.

Kohlmann, Dr. W., siehe Demanet, Betrieb der Steinkohlenbergwerke.

Koken, Joh. Chr., Die Größenlehre. Handbuch für Gymnasien und den auf dieselben vorbereitenden Unterricht. gr. 8°.

I. Theil. Die Zahlenlehre, in zwei Abtheilungen, nebst einem Exempelbuche. 356 S., 16 S. Tabellen. 1829. Vergriffen. ℳ 3,50.

II. Theil. Die Raumlehre, in drei Abtheilungen, nebst einer Sammlung von Aufgaben zur Uebung. Mit 8 Kupferplatten. 2 Bl., 284 S. 1830. Vergriffen. ℳ 3,50.

——, Lateinische Sprachlehre, nach einem neuen Plane bearbeitet. VIII, 197 S., 4 Tabellen. 8°. 1804. Vergriffen. ℳ 1,25.

Kolb, W., siehe Post's chemisch-technische Analyse.

Kolbe, Prof. Dr. Hermann, Photographische Ansichten vom Laboratorium der Universität Leipzig. 3 Blatt qu. Fol. in Mappe. 1872. ℳ 6,—.

——, Kritische Beleuchtung der Bekanntmachung zur Gewerbe-Ordnung für den Norddeutschen Bund vom 21. Juni 1869, betreffend die Prüfung der Apotheker vom 25. September 1869. 23 S. gr. 8°. 1872. ℳ —,50.

——, Ueber die chemische Constitution der organischen Kohlenwasserstoffe. Vortrag nebst Eröffnungsrede, gehalten bei Einweihung des neuen chemischen Laboratoriums der Universität Leipzig am 16. November 1868. IV, 40 S. gr. 8°. 1869. ℳ —,80.

——, Das chemische Laboratorium der Universität Leipzig und die seit 1866 darin ausgeführten chemischen Untersuchungen. Mit Holzstichen und 2 Steindrucktafeln. XLVIII, 667 S. gr. 8°. 1872. ℳ 18,—.

——, Das chemische Laboratorium der Universität Marburg und die seit 1859 darin ausgeführten chemischen Untersuchungen nebst Ansichten und Erfahrungen über die Methode des chemischen Unterrichts. IX, 524 S., 3 Steindrucktafeln. gr. 8°. 1865. ℳ 7,—.

——, Ausführliches Lehr- und Handbuch der organischen Chemie. In drei Bänden. gr. 8°.

I. Band. 2. umgearbeitete und vermehrte Auflage. Von Professor Dr. Ernst v. Meyer. XVI, 912 S. 1880. ℳ 17,—.

II. Band. 2. umgearbeitete und vermehrte Auflage. Von Professor Dr. Ernst v. Meyer. In drei Abtheilungen. XVIII, 1228 S. 1881 bis 1884. 1. Aufl. von Bd. I u. II 1854—1863. ℳ 24,—.

[Kolbe, Ausführl. Lehr- und Handbuch der organ. Chemie.]

III. Band. In zwei Abtheilungen. Herabgesetzt ℳ 16,—.
1. Abtheilung. Bearbeitet von Prof. Dr. E. v. Meyer und Prof. Dr. A. Weddige. Mit Holzstichen. XVII, 774 S. 1878.
2. Abtheilung. Bearbeitet von Prof. H. v. Fehling. IV, XVIII, 544 S., Gesammt-Register zu den drei Bänden 86 S. 1868.
Siehe auch Graham-Otto's Ausführliches Lehrbuch der Chemie, III.—V. Band.

———, Kurzes Lehrbuch der Chemie. Zwei Theile. 8°.

I. Theil. Anorganische Chemie. 2. verbesserte Auflage. Mit Holzstichen. XXVII, 681 S. und 1 farbige Spectraltafel. 1884.
1. Aufl. 1878. ℳ 8,—.
Auch in einer englischen Ausgabe erschienen.

II. Theil. Organische Chemie. XVI, 865 S. 1883. ℳ 10,—,

———, siehe auch Handwörterbuch der Chemie, — **Mulder, Prof. G. J.** Verſuch einer allgemeinen phyſiologiſchen Chemie.

Kolbeck, Fr., ſiehe **Muspratt's** Chemie.

Koldewey, Prof. Dr. Friedr., Feſtrede bei der Bismarck-Feier der Stadt Braunſchweig am 1. April 1885 gehalten. 14 S. 4°. 1885. ℳ —,30.

———, Geſchichte der klaſſiſchen Philologie auf der Univerſität Helmſtedt. Mit dem Bildniſſe des Profeſſors Johannes Caſelius. XI, 226 S. gr. 8°. 1895. ℳ 6,—.

Kollmann, J., siehe Archiv für Anthropologie.

Kommentar über einige Stellen in Herrn Rath Campen's Fragmenten, verbunden mit einer ausführlichen Beurtheilung der Schrift des Herrn Abt Velthuſen: Ueber die nächſte Beſtimmung des Landpredigerſtandes. 8°. 1786. Vergriffen. ℳ 1,—.

Koenen, A. v., siehe Rundschau, Naturwissenschaftliche.

Koenig, A., Die Erzeugung von Luftsalpetersäure, — Erzeugung von Ozon, siehe Askenasy, Elektrochemie, I.

König, Carl Bernhard[t], Guſtav Adolph, König von Schweden. Ein Volksbuch. III, 43 S. 8°. 1844. ℳ —,25.

———, Herr Hengſtenberg Anno 1845. V, 72 S. 8°. 1845. ℳ 1,—.

———, Ueber das Volksſchriftenweſen der Gegenwart, mit beſonderer Beziehung auf den Verein zu Zwickau und den Zſchokke-Verein zu Magdeburg. Sendſchreiben an den Herrn Profeſſor Dr. J. Gersdorf. 39 S. gr. 8°. 1844. ℳ —,50.

———, Die neueſte Zeit in der evangeliſchen Kirche des Preußiſchen Staates. Ein praktiſcher Verſuch. X, 93 S. gr. 8°. 1843. ℳ 1,—.

König, Edm., Kant u. die Naturwissenschaft, siehe Die Wissenschaft, Heft 22.

König, Dr. G. F., Ueber die politischen und bürgerlichen Reformen und den Entwurf eines Staatsgrundgesetzes für Hannover. Geschrieben im Staatsgefängnisse zu Celle. 1 Bl., IV, 217 S. gr. 8°. 1832. ℳ 3,—.

Koenig, Heinrich, Haus und Welt. Eine Lebensgeschichte. Zwei Theile. VIII, 606 S. 8°. 1852. ℳ 10,—.

König's, Joh. Karl, Drogerie-, Spezerei- und Farbwaren-Lexikon. 12. Auflage, völlig neu bearbeitet von Prof. Dr. G. Frerichs in Bonn und Dr. H. Frerichs in Braunschweig. Im Druck.

Die früheren Auflagen sind zuletzt im Verlage von Chr. Kaiser in München erschienen.

Koenigsberger, Leo, Hermann von Helmholtz. gr. 8°.

I. Band. Mit 3 Bildnissen. XII, 375 S. 1902.
ℳ 8,—, in Lnwdbd. ℳ 10,—, in Hlbfrzbd. ℳ 12,—.

II. Band. Mit 2 Bildnissen. XIV, 383 S. 1903.
ℳ 8,—, in Lnwdbd. ℳ 10,—, in Hlbfrzbd. ℳ 12,—.

III. Band. Mit 4 Bildnissen und einem Brieffacsimile. IX, 142 S. 1903. ℳ 4,—, in Lnwdbd. ℳ 5,—, in Hlbfrzbd. ℳ 7,—.

Auch in einer englischen Ausgabe erschienen.

Konkoly, Dr. Nicolaus v., Praktische Anleitung zur Anstellung astronomischer Beobachtungen mit besonderer Rücksicht auf die Astrophysik. Nebst einer modernen Instrumentenkunde. Mit 345 Holzstichen. XXII, 914 S. gr. 8°. 1883. ℳ 24,—.

Auch in einer englischen Ausgabe erschienen.

Kopp, Prof. Dr. E., Farbstoffe, siehe Handbuch der chemischen Technologie, Lfg. 21, — Theerfarbstoffe, Die.

Kopp, Prof. Dr. H., Ansichten über die Aufgabe der Chemie und über die Grundbestandtheile der Körper bei den bedeutenderen Chemikern von Geber bis G. E. Stahl. Die Entdeckung der Zusammensetzung des Wassers. IX, 310 S. gr. 8°. 1875. ℳ 12,—.

Zugleich III. Stück von desselben Verfassers: Beiträge zur Geschichte der Chemie.

——, Aurea catena Homeri. XI, 52 S. gr. 8°. 1880. ℳ 2,—.

——, Beiträge zur Geschichte der Chemie. Drei Stücke. Mit 1 Tafel. VIII, 1 Bl., S. 1—239; IX—XI, S. 241—530; IX, 310 S. gr. 8°. 1869 u. 1875. ℳ 30,—.

——, Bemerkungen zur Volumtheorie. Mit specieller Beziehung auf Herrn Prof. Schröder's Schrift: Die Molekularvolume der chemischen Verbindungen. X, 162 S. gr. 8°. 1844. Vergriffen. ℳ 2,50.

——, Einiges über Witterungsangaben. Gemeinfasslich dargelegt. Mit 6 Tafeln. VIII, 142 S. gr. 8°. 1879. ℳ 4,—.

[Kopp, Prof. Dr. H.]

———, Einleitung in die Krystallographie und in die krystallographische Kenntniss der wichtigeren Substanzen. 2. Auflage. XIV, 348 S. gr. 8°. 1862. Mit einem Atlas, XXII Kupfertafeln und VI lithographirte Tafeln (Netze zu Krystallmodellen) enthaltend. qu. 4°. Vergriffen. ℳ 8,—.

1. Aufl. 1849.

———, Geschichte der Chemie. In vier Bänden. gr. 8°.

I. Band. Mit dem Bildnisse Lavoisiers. XX, 455 S. 1843. Vergriffen. ℳ 7,50.

II. Band. Mit dem Bildnisse Berzelius'. X, 426 S. 1844. Vergriffen. ℳ 7,50.

III. Band. Mit dem Bildnisse Humphrey Davys. XII, 372 S. 1845. ℳ 6,—.

IV. Band. Mit dem Bildnisse Liebig's. XVI, 448 S. 1847. ℳ 7,50.

———, Sonst und Jetzt in der Chemie. Ein populär-wissenschaftlicher Vortrag. 34 S. gr. 8°. 1867. ℳ —,80.

———, Sechs Tafeln mit Netzen zu Krystallmodellen zu der Einleitung in die Krystallographie und in die krystallographische Kenntniss der wichtigeren Substanzen. 5. Auflage. VI S., 6 Tafeln. qu. 4°. 1885. ℳ 1,60.

1. Aufl. 1849; 2. Aufl. 1862; 3. Aufl. 1869; 4. Aufl. 1875.

———, siehe auch Buff, Kopp und Zamminer, Lehrbuch der physikalischen und theoretischen Chemie, — Graham-Otto's Ausführliches Lehrbuch der Chemie, I. Band, — Jahresbericht über die Fortschritte der Chemie.

Koppe, Prof. Dr. C., Die neuere Landes-Topographie, die Eisenbahn-Vorarbeiten und der Doctor-Ingenieur. VIII, 64 S. gr. 8°. 1900. ℳ 2,—.

———, Photogrammetrie und internationale Wolkenmessung. Mit Abbildungen und 5 Tafeln. IX, 108 S. gr. 8°. 1896. ℳ 7,—.

Köppen, Joh. Heinr. Just, Griechische Blumenlese, mit erklärenden Anmerkungen herausgegeben. Drei Bände. 8°. 1785, 1785, 1787. Vergriffen. ℳ 4,50.

———, siehe auch Aristoteles' Skolion auf Hermeias, — Encyclopädie der lateinischen Classiker, I, 3, 4, — Platons Alcibiades der Zweite, — Sophoclis Philoctetes.

Körbling, Jg., siehe Laisné, Handbuch der Geniewaffe, — Piron, Betrachtungen über Anwendung des Eisens ꝛc., — Piron, Projecte beweglicher Festungsbrücken, — Piron, Vorschläge zu gepanzerten Drehkuppeln.

Körösi, Josef, Die Wiener impfgegnerische Schule und die Vaccinationsstatistik. Vortrag, gehalten in der Sitzung am 28. April 1887 des ungarischen Landesvereins für Hygiene. 1 Bl., 24 S. gr. 8°. 1887. *M* —,60.

Sonder-Abdruck aus der „Deutschen Vierteljahrsschrift für öffentliche Gesundheitspflege", XIX. Band, 4. Heft.

Korrespondenz-Blatt der Deutschen Gesellschaft für Anthropologie, Ethnologie und Urgeschichte. Jährlich 12 Nummern, monatlich erscheinend. 4°.

Herausgegeben von Prof. Dr. Johannes Ranke und Prof. Dr. Georg Thilenius.

XXXVII.—XXXIX. Jahrgang. 1906—1908. Je *M* 4,—.

Herausgegeben von Dr. Georg Thilenius.

XL.—XLI. Jahrgang. 1909—1910. Je *M* 4,—.

XLII. Jahrgang. 1911. Im Erscheinen. *M* 4,—.

Bis zum XXXVI. Jahrgange im Selbstverlage der Deutschen Gesellschaft für Anthropologie, Ethnologie und Urgeschichte, München, erschienen.

Kostengesetz, Braunschweigisches, für Gerichte und Notare und Braunschweigische Gebührenordnung für Rechtsanwälte und Gerichtsvollzieher. Amtliche Ausgabe. XIII. 256 S. gr. 8°. 1908. *M* 3,—, in Lnwdbd. *M* 4,—.

Kostlan, A., siehe Jahresbericht über die Erfahrungen und Fortschritte auf dem Gesamtgebiete der Landwirtschaft.

Kotzebue's Literaturbriefe, siehe Müllner.

Kraatz, A., Maschinen-Telegraphen, siehe Telegraphen- und Fernsprech-Technik in Einzeldarstellungen, I.

Kraemer, G., u. A. **Spilker,** Steinkohlentheer. Mit 16 Textabbild. 77 S. Lex.-8°. 1909. *M* 2,—.

Revidierter Sonder-Abdruck aus Muspratt's Chemie. 4. Aufl.

———, siehe auch Muspratt's Chemie.

Krandauer, M., siehe Peltz und Habich, Handbuch für Bierbrauer.

[Kraus, Ulrich], siehe Bemerkung zu Eléonore de Frauenstein.

Krause, Prof. Dr. W., Das pathologische Institut zu Göttingen. Mit 1 Tafel. 32 S. gr. 8°. 1862. *M* —,80.

———, siehe auch Sammlungen, Die anthropologischen, V, III, 1.

Krebs, J. L., Vollständige Beschreibung und Abbildung der sämmtlichen Holzarten, welche im mittlern und nördlichen Deutschland wild wachsen. Für Gutsbesitzer, Forstmänner, Oekonomen und Freunde der Natur. Nach den besten Hülfsmitteln bearbeitet und herausgegeben. 25 Hefte. Mit je 6 colorirten Kupfern. VIII, 460 S., 1 Bl. gr. Fol. 1827—1835. Vergriffen. Je *M* 4,50.

Krebs, Prof. Dr. G., siehe Fliedner, Aufgaben — Auflösungen — Lehrbuch der Physik, — Humboldt, Monatsschrift.

Kremser, V., siehe Assmann u. Berson, Wissenschaftliche Luftfahrten.

Krenzlin, Regierungsrat, Das staatliche Aufsichtsrecht gegenüber zentralen Wasserleitungen in Preußen. IV, 24 S. gr. 8°. 1904. ℳ 1,20.

Sonder-Abdruck aus der „Deutschen Vierteljahrsschrift für öffentliche Gesundheitspflege", XXXVI. Band, 2. Heft.

Kretzer, Franz, siehe Bertram, Excursionsflora des Herzogthums Braunschweig.

Kreuzzug, Der, gegen die Franken, siehe [Clauer, v.].

Kries, J. von, siehe Handbuch der Physiologie.

Kriminalgeschichten. Aus gerichtlichen Akten gezogen, siehe [Mühler, Karl Friedrich].

Krug, Wilhelm Traugott, Gesammelte Schriften. I. Abtheilung. 1. und 2. Band. XII, 461; VII, 534 S. gr. 8°. 1830. Vergriffen. ℳ 10,—.

Auch unter dem Titel: Theologische Schriften. I. und II. Band.

——, ——. II. Abtheilung. 3.—6. Band. XI, 516; VIII, 504; VII, 520; VI, 565 S. gr. 8°. 1834—1836. Vergriffen. ℳ 22,—.

Auch unter dem Titel: Politische und juridische Schriften. I.—IV. Band.

Krüger, C. H. P., Systematische Darstellung des bürgerlichen Prozesses im Herzogthum Braunschweig. VIII, 182 S. gr. 8°. 1829. Vergriffen. ℳ 2,50.

Krueger, G. T. A., De formulae ἀλλ' ἤ et affinium particularum post negationes vel negativas sententias usurpatarum natura et usu commentatio. VI, 50 S. 4°. 1834. ℳ 1,75.

Sonder-Abdruck aus „Programma Gymnasii primarii Brunsvicensis quod scholarum aestivarum auspicia die VIII mensis Aprilis MDCCCXXXIV celebraturus scripsit G. T. A. Krueger".

Krupp, Dr. G, siehe Orfila, Lehrbuch der Toxicologie.

Kruse, Prediger Dr., siehe Capelle, Luther's Geisterstimme und Donnerworte.

Krüss, Prof. Dr. G., und Dr. H. Krüss, siehe Graham-Otto's Ausführliches Lehrbuch der Chemie, I. Band, 3. Abtheilung, — Jahrbuch der Chemie.

Kubel, Dr. W., Anleitung zur Untersuchung von Wasser, welches zu gewerblichen und häuslichen Zwecken oder als Trinkwasser benutzt werden soll. Zum Gebrauche für Techniker, Fabrikanten, Pharmaceuten, Chemiker und Aerzte bearbeitet. 2. vollständig umgearbeitete und vermehrte Auflage von Dr. Ferd. Tiemann. Unter Mitwirkung des Verfassers der ersten Auflage. Mit in den Text gedruckten Holzstichen. XIII, 184 S. gr. 8°. 1874. Vergriffen. ℳ 3,60.

1. Aufl. bearbeitet von Dr. W. Kubel (VIII, 31 S.) 1866. 3. und die folgenden Neubearbeitungen des Buches siehe unter Tiemann-Gärtner.

Küchenrecepte. 8°. 1777. Vergriffen. ℳ —,25.

Küchler, Dr. H., Eine neue operative Heilmethode der sämmtlichen wahren Hornhautstaphylome nebst Untersuchungen über die Form und Bildungsweise dieser Staphylome. X, 102 S. gr. 8°. 1853. ℳ 2,—.

Kuenen, Prof. Dr. J. P., Die Zustandsgleichung der Gase und Flüssigkeiten und die Kontinuitätstheorie, siehe Die Wissenschaft, Heft 20.

Kühling, Prof. Dr. O., siehe Heumann's, K., Anleitung zum Experimentieren.

Kühn, Dr. B., siehe Reychler, Physikalisch-chemische Theorieen.

Kuhn, Dr. J. A., Pettenkofer's Regenerations-Verfahren und seine Stellung zur Gemälde-Restauration und Conservirung. VI, 66 S. gr. 8°. 1864. ℳ 1,50.

[Kühne, F. T.], Recueil d'anecdotes, de traits de bienfesance et de contes moraux. Pour servir d'amusement et d'instruction à la jeunesse. 1 Bl., 236 S. 8°. 1800. Vergriffen. ℳ 1,85.

Kulenkamp, E. J., Ueber die gerichtliche Polizei und das Verfahren der Munizipalpolizeigerichte und der Korrektionstribunäle nach Französischen und Westfälischen Gesetzen. Ein Versuch. Nebst einem alphabetischen Verzeichniß der im Gesetzbülletin des Königreichs Westfalen vorkommenden Strafverfügungen. XII, 300 S. gr. 8°. 1810. Vergriffen. ℳ 4,50.

——, Verzeichniß der im Gesetzbülletin des Königreichs Westfalen vorkommenden Strafverfügungen in alphabetischer Ordnung. 104 S. gr. 8°. 1810. Vergriffen. ℳ 1,50.

Kulisch, P., siehe Post's chemisch-technische Analyse.

Kundt, Prof. August, Vorlesungen über Experimentalphysik. Herausgegeben von Karl Scheel. Mit dem Bildnis Kundts, 534 Abbildungen und einer farbigen Spektraltafel. XXIV, 852 S. gr. 8°. 1903. ℳ 15,—, in Hlbfrzbd. ℳ 17,50.

Kunkel, A. J., siehe Beiträge zur Physiologie.

Kunz, Ferdinand, Uebersicht der wichtigsten Handwerke, Manufacturen und Fabriken. Zum Gebrauch für technologische Vorlesungen. VIII, 132 S. kl. 4°. 1807. Vergriffen. ℳ 2,50.

Kupfer, Sechs, zu Goethe's Wilhelm Meister's Lehrjahre, nach Catel, von Bolt und Kohl. 1799. ℳ 3,—.

Kupfer-Sammlung besonders zu Funke, Naturgeschichte, siehe Funke.

Kupffer, Prof. G., siehe Sammlungen, Die anthropologischen, IV.

Kurrer, Dr. Wilhelm Heinrich v., Das Bleichen der Leinwand und der leinenen Stoffe in den europäischen Ländern, von dem Standpunkte der Wissenschaft und der praktischen Erfahrungen beleuchtet, in steter Hinweisung auf eigene Beobachtungen, Erfahrungen und Verfahrungsarten, und den verschiedenen Appreturen, mit einem Anhang über den gegenwärtigen Standpunkt und die neuesten Verfahrungsarten in der Kunst, baumwollene Stoffe jeder Gattung auf die schnellste, sicherste und unschädlichste Art, sowohl für den Druck als für den weißen Bedarf, vollkommen weiß zu bleichen und zu appretiren. 2. durch einen Nachtrag vermehrte Auflage. Mit 5 Tafeln Abbildungen in Kupferstich. XIV, 1 Bl., 252 S. gr. 8°. 1854. *M* 6,—.

1. Aufl. 1850.

——, Das neue Verfahren, Leinwand und leinene Stoffe zu bleichen, wie es zu Blaubeuren im Königreich Würtemberg eingeführt ist. Als Supplement zur [ersten Auflage der] Schrift: „Das Bleichen der Leinwand und der leinenen Stoffe in den europäischen Ländern". 60 S. gr. 8°. 1854. *M* 1,50.

Küster, Elieser Gottlieb, Caracterzüge des seligen Pastors [Ferdinand Karl August] Henke an der Magnuskirche zu Braunschweig, seinen Freunden gewidmet. 88 S. 8°. 1786. Vergriffen. *M* —,75.

Küster, F. W., siehe Jahrbuch der Chemie, — Jahresbericht über die Fortschritte der Chemie.

Küster, Johann Emanuel, Darstellung des jetzigen Krieges zwischen Deutschland und Frankreich, in besonderer Hinsicht auf die Theilnahme Preußens bis zum Basler Friedensschluß. 1 Bl., IV, IV, 218 S. 8°. 1796. *M* 1,75.

Küster, W., siehe Jahrbuch der Chemie.

Kyser, Dipl.-Ing., Herbert, Die elektrischen Bahnen und ihre Betriebsmittel, siehe Elektrotechnik in Einzeldarstellungen, Heft 9.

Laar, C., siehe Jahresbericht über die Fortschritte der Chemie.

Laar, J. J. van, Sechs Vorträge über das thermodynamische Potential und seine Anwendungen auf chemische und physikalische Gleichgewichtsprobleme. Eingeleitet durch zwei Vorträge über nichtverdünnte Lösungen und über den osmotischen Druck. VIII, 119 S. gr. 8°. 1906. *M* 3,50, in Lnwdbd. *M* 4,20.

La Beche, De, siehe Beche.

Lachmann, Carl Ludolph Friedrich, Leitfaden zum christlichen Religionsunterricht für Confirmanden aus den mittlern Ständen. 8°. 1805. Vergriffen. ℳ —,30.

———, siehe auch Schreiben eines holländischen Veteran.

Lachmann II, Prof. Dr. W. [Stifter und Director des Blinden-Instituts zu Braunschweig], Die Behandlung der von der Asiatischen Cholera Befallenen, in Ermangelung schleuniger ärztlicher Hülfe, für jeden Unbefangenen verständlich, besonders für Landprediger, Oekonomen, Ortsvorsteher, auch für Landwundärzte nach den Erfahrungen vieler Aerzte in verschiedenen Ländern, zusammengestellt. Zum Besten des Blinden-Institutes. 28 S. gr. 8°. 1831. ℳ —,25.

———, Die Blinden-Tafel, ein einfaches, leicht zu behandelndes und nicht kostspieliges Hülfsmittel für Blinde aller Stände zum Rechnen, Lesen, Schreiben und Wiederlesen des Geschriebenen ꝛc., beschrieben und practisch dargestellt. 208 S. gr. 8°. 1841. Vergriffen. ℳ 2,25.

———, Ueber die Nothwendigkeit einer zweckmäßigen Einrichtung und Verwaltung von Blinden-Unterrichts-Erziehungs-Instituten und von Beschäftigungs- und Versorgungs-Anstalten für erwachsene Blinde ꝛc. 192 S. gr. 8°. 1843. Vergriffen. ℳ 2,25.

Lachmann, W., Physiographie des Herzogthums Braunschweig und des Harz-Gebirges, oder Darstellung der oreographischen, hydrographischen, geognostischen, meteorologisch-klimatischen, vegetabilischen und zoologischen Verhältnisse des Herzogthums Braunschweig und des Harz-Gebirges. Zwei Theile. gr. 8°.

I. Theil. Auch unter dem Titel: Nivellement des Herzogthums Braunschweig und des Harz-Gebirges, oder die Meereshöhe von 1588 Punkten im Weser-, Leine-, Innerste-, Oker-, Aller- und Elbgebiete, im Harzgebirge und am Rande desselben, basirt auf 2606 hypsometrischen und 1155 trigonometrischen Messungen, ausgeführt in den Jahren 1826 bis 1850. XIX, 292 S. 1851. Vergriffen. ℳ 4,—.

II. Theil. Auch unter dem Titel: Geognosie des Herzogthums Braunschweig und des Harz-Gebirges. Epipolaeographie [Oreographie und Hydrographie], Petro-Stratographie [specielle Geognosie] und Geogenese [Erdbildung] nebst 1 geognostisch colorirten Karte und 7 geognostisch colorirten Profil-Durchschnitten (auf 2 Steintafeln in gr. Fol. und Imp.-Fol.). XII, 316 S. 1852. Vergriffen. ℳ 8,—.

La Cour, J. L., Leerlauf- und Kurzschlußversuch in Theorie und Praxis. Mit 72 Abbildungen. VIII, 127 S. gr. 8°. 1904. ℳ 3,50.

La Cour, Paul, und Jakob Appel, Die Physik auf Grund ihrer geschichtlichen Entwickelung für weitere Kreise in Wort und Bild dargestellt. Autorisierte Übersetzung von G. Siebert. I. Band: Mit 419 in den Text eingedruckten Abbildungen und 2 Tafeln. II. Band: Mit 380 in den Text eingedruckten Abbildungen und 4 Kartentafeln. XII, 496 S.; VIII, 491, 4 S. gr. 8°. 1905. ℳ 15,—, in Lnwdbd. ℳ 16,50.

Auch in 15 Lieferungen zu je ℳ 1,— zu beziehen.

Ladenburg, Prof. Dr. A., Vorträge über die Entwicklungsgeschichte der Chemie von Lavoisier bis zur Gegenwart. 4. vermehrte und verbesserte Auflage. XIV, 418 S. gr. 8°. 1907. ℳ 12,—, in Lnwdbd. ℳ 13,50.

1. Aufl. 1869; 2. Aufl. 1887 (beide unter dem Titel: Vorträge über die Entwickelungsgeschichte der Chemie in den letzten hundert Jahren); 3. Aufl. 1902.
Auch in einer französischen Ausgabe erschienen.

——, Theorie der aromatischen Verbindungen. IV, 55 S. gr. 8°. 1876. ℳ 2,—.

Lafontaine, Aug., Die Rache, siehe **Taschenbuch** für 1799.

——, **Suschen,** siehe **Taschenbuch** für 1803.

La Fontaine [Jean de], siehe Auszüge aus den französischen Classikern.

La Fontaine und **Boileau** im Auszuge, zum Gebrauch für Schulen, herausgegeben von Trapp. gr. 12°. 1790. Vergriffen. ℳ 2,—.

Laharpe, J. F., Correspondance littéraire, adressée à l'empereur de Russie et le comte André Schuwalow, depuis 1774 jusqu'à 1789. 6 vols. 12°. 1801. Vergriffen. ℳ 9,—.

——, Lycée ou cours de littérature ancienne et moderne. Tom. XV —XVIII. 12°. 1810. Vergriffen. ℳ 6,—.

Laisné, J., Handbuch der Geniewaffe. Bearbeitung der neuesten Auflage des „Aide mémoire à l'usage des officiers du génie", bearbeitet von Ig. Körbling. Mit 857 Holzstichen. XIX, 862, und Anhang 154 S. 8°. 1864. Vergriffen. Herabgesetzt ℳ 6,—.

Lamartine, Die rationelle Politik L's., von ihm selbst entwickelt in einem Schreiben an den Director der Revue Européenne vom 20. September 1831. Im Auszuge für das deutsche Volk. 15 S. 8°. 1848. ℳ —,35.

Lampe, E., siehe Rundschau, Naturwissenschaftliche.

Landauer, Dr. John, Die Spectralanalyse. Mit 44 in den Text eingedruckten Holzstichen und 1 Spectraltafel. VIII, 174 S. gr. 8°. 1896. ℳ 4,—.

Landolt, Prof. Dr. H., Das optische Drehungsvermögen organischer Substanzen und dessen praktische Anwendungen, bearbeitet unter Mitwirkung von Dr. O. Schönrock, Dr. P. Lindner, Dr. F. Schütt, Dr. L. Berndt, Dr. T. Posner. 2. gänzlich umgearbeitete Auflage. Mit eingedruckten Abbildungen. XXIV, 655 S. gr. 8°. 1898. In Lnwdbd. ℳ 18,—, in Hlbfrzbd. ℳ 19,—.

1. Aufl. (bearbeitet von H. Landolt) 1879.
Auch in einer englischen und einer englisch-amerikanischen Ausgabe erschienen.

———, Beziehungen zwischen physikalischen Eigenschaften und chemischer Zusammensetzung der Körper, siehe Graham-Otto's Ausführliches Lehrbuch der Chemie, I. Band, 3. Abtheilung.

Landschaftsordnung, Neue, nebst dem Wahlgesetz für das Herzogthum Braunschweig, vom 12. October 1832. 71 S. gr. 8°. 1832. ℳ —,75.

Landtagsabschied, errichtet zu Braunschweig, den 9. April 1770; imgleichen gesammter Landschaft des Herzogthums Braunschw. Lüneb. Wolfenbüttelschen Theils Privilegia und Befugnisse. Fol. 1771. Vergriffen. ℳ 1,50.

[Lang, Carl Julius], siehe [Witte], Ueber die Schweiz.

Lang, Karl Heinrich Ritter v., Geschichte des Geschlechts der Hardenberge. Aus archivalischen Quellen geschöpft. VI, 146 S. 8°. 1846. Vergriffen.

———, Memoiren. Skizzen aus meinem Leben und Wirken, meinen Reisen und meiner Zeit. In zwei Theilen. XIV, 348; III, 345 S. 8°. 1842. Vergriffen. Herabgesetzt ℳ 5,—.

Lang, Prof. Viktor v., Einleitung in die theoretische Physik. 2. umgestaltete und vermehrte Auflage. Mit 126 Holzstichen. XI, 985 S. gr. 8°. 1891. ℳ 20,—.

1. Aufl. 1873.

———, siehe auch Beer, Einleitung in die höhere Optik.

Langbein, H., siehe Jahresbericht über die Fortschritte der Chemie, — Post's chemisch-technische Analyse.

Lange, Henry, siehe Liechtenstern und Lange.

Lange, Dr. Joh. Henr., Tentamen medico-physicum de remediis Brunsvicensium domesticis. 8°. 1765. Vergriffen. ℳ 1,25.

Lange, Sam. Gotth., Sendschreiben an Herrn G. C. B. Mosche in Arnstadt wegen des Heumannischen Erweises (daß die Lehre der Reformirten Kirche von dem hl. Abendmahl die rechte und wahre sei). 32 S. 8°. 1765. Vergriffen. ℳ —,25.

Langenbeck, C., siehe Jahresbericht über Landwirthschaft, 21. und 22. Jahrg.

Langendorff, O., siehe Handbuch der Physiologie.

Langer, Carl, und Victor **Meyer,** Pyrochemische Untersuchungen, mitgetheilt von Letzterem. Mit 17 Holzstichen. VIII, 74 S. gr. 8°. 1885. ℳ 4,—.

Láska, Dr. W., Sammlung von Formeln der reinen und angewandten Mathematik. Mit 3 Tafeln. XVI, 1071 S. gr. 8°. 1888—1894. ℳ 26,—, in Hlbfrzbd. ℳ 28,—.

Lassar, Dr. med. Oscar, Ueber Volksbäder. 2. vermehrte Auflage. Mit 4 Abbildungen. V, 45 S. gr. 8°. 1888. ℳ —,80.
1. Aufl. 1887.

Lassar-Cohn, siehe Stöckhardt, Schule der Chemie, — Untersuchungen, Chemische und medicinische.

Lassaux, siehe Turin und Lassaux, Die Entnebelung der Färbereien, — Untersuchungen, Chemische und medicinische.

Lasswitz, Dr. phil. Kurd, Atomistik und Kriticismus. Ein Beitrag zur erkenntnisstheoretischen Grundlegung der Physik. VIII, 111 S. gr. 8°. 1878. ℳ 3,20.

[**Laue,** August Wilhelm], Geschichte der vier ersten Feldzüge des französischen Revolutions-Krieges; von einem deutschen Offizier. Zwei Theile. gr. 8°. (Deutschland) 1805—1806. ℳ 15,—.
I. Theil, welcher den Feldzug von 1792 enthält: VII, S. 1—184; VIII, S. 185—344.

Laughton, John Knox, siehe Meteorologie, Die moderne.

La Veaux, J. C. de, Dictionnaire Français-Allemand et Allemand-Français, à l'usage des deux nations, rédigé originairement par une société de gens de lettres sur le Catholicon de Mr. Schmidlin, et ensuite revu. VIIIième Édition, revue de nouveau, corrigée et augmentée d'après la dernière édition du dictionnaire de l'académie et les meilleurs lexiques actuels, par l'abbé J. D. Grandmottet et Th. Bernd. 4 vols. Lex.-8°. 1807. Vergriffen.

Tome I. A—F. Français-Allemand. VI, 2 Tabellen, 684 S.
Tome II. G—Z. Français-Allemand. 726 S.
Tome III. A—L. Allemand-Français. 1 Bl., 2 Tabellen, 689 S.
Tome IV. M—Z. Allemand-Français. 647 S.
ℳ 15,—, sur papier d'Hollande ℳ 25,50.

Lavoisier's Portrait, siehe Portraits.

Lawrow, D., siehe Untersuchungen, Chemische und medicinische.

Lebas, Prof. M., siehe Campe, Le nouveau Robinson.

Lebensgeschichte, Merkwürdige, eines niedersächsischen Edelmanns, siehe Brocktorff, Cai Friedr. v.
Vgl. auch die Bemerkung dort.

Lebensversicherungsbank, Die. gr. 8°. Vergriffen. ℳ 1,—.

Lecornué, Dr., Prüfung des Baucher'schen Systems der Reitkunst und seine Anwendung bei unserer Cavalerie, nebst einigen Bemerkungen über das Werk des Herrn Grafen Savary von Lanscosme-Brèves und einem Briefe des Herrn E. Leroy. Aus dem Französischen von Cl. Freiherrn von Schorlemer. Zum Besten verunglückter Reiter. XVI, 80 S. gr. 8°. 1843. *M* 1,50.

Ledebur, weil. Prof. A., Leitfaden für Eisenhütten-Laboratorien. 8. neu bearbeitete Auflage von W. Heike. Mit 28 in den Text eingedruckten Abbildungen. IX, 158 S. gr. 8°. 1908.
M 4,50, in Lnwdbd. *M* 5,—.

1. Aufl. 1880; 2. Aufl. 1885 (beide als Sonder-Abdruck aus der „Chemisch-technischen Analyse", hrsg. von Prof. Dr. Jul. Post); 3. Aufl. (als Sonder-Abdruck aus der 2. Aufl. gen. Werkes) 1889; 4. Aufl. 1895; 5. Aufl. 1900; 6. Aufl. 1903; 7. Aufl. (als Sonder-Abdruck aus der 3. Aufl. gen. Werkes) 1907.

———, Lehrbuch der mechanisch-metallurgischen Technologie. (Verarbeitung der Metalle auf mechanischem Wege.) 3. neu bearbeitete Auflage. Mit 754 Abbildungen und 2 farbigen Tafeln. XVI, 805 S., 6 Tafeln. 1905. *M* 24,—, in Lnwdbd. *M* 25,50.

1. Aufl. (siehe unter dem Titel: Die Verarbeitung der Metalle) 1879; 2. Aufl. 1897. Auch in einer französischen Ausgabe erschienen.

———, Die Metallverarbeitung auf chemisch-physikalischem Wege. Mit 75 Holzstichen. XI, 317 S. gr. 8°. 1882. *M* 7,—.

Siehe auch Handbuch der chemischen Technologie, Lfg. 34.

———, Die Verarbeitung des Holzes auf mechanischem Wege. Mit zahlreichen Holzstichen. X, 254 S. gr. 8°. 1881. *M* 7,50.

———, Die Verarbeitung der Metalle auf mechanischem Wege. Lehrbuch der mechanisch-metallurgischen Technologie. Mit 652 Holzstichen. XVIII, 908 S. gr. 8°. 1879. *M* 27,80.

Die 2. ff. Aufl. siehe oben unter dem Titel: Lehrbuch der mechanisch-metallurgischen Technologie.

Lehmann, F. K., siehe Frick, Anleitung zu physikalischen Versuchen.

Lehmann, Dr. Ludwig, siehe Witt und Lehmann, Chemische Technologie der Gespinnstfasern Lfg. 4.

Siehe auch Handbuch der chemischen Technologie, Lfg. 67.

Lehmann, Prof. Dr. Otto, Elektricität und Licht. Einführung in die messende Elektricitätslehre und Photometrie. Mit 220 Holzstichen und 3 Tafeln. XV, 390 S. gr. 8°. 1895. *M* 7,—.

Abgerundeter und vervollständigter Abdruck des betr. Abschnitts aus des Verfassers Bearbeitung der 6. Auflage von Frick's Physikal. Technik, Bd. II.

———, Das Kristallisationsmikroskop und die damit gemachten Entdeckungen, insbesondere die der flüssigen Kristalle. Aus der Festschrift der Fridericiana zum 53. Geburtstage Sr. Königl. Hoheit des Grossherzogs Friedrich II. von Baden. Mit 48 Abbildungen im Text und auf einer Tafel. VII, 112 S. gr. 8°. 1910. *M* 3,—.

Vgl. auch unter „Festschrift zur Feier ..."

[Lehmann, Prof. Dr. Otto.]

——, Leitfaden der Physik zum Gebrauch bei Experimentalvorlesungen nach Frick, Physikalische Technik, 7. Auflage. Mit 81 Abbildungen. XVI, 320 S. kl. 8°. 1907. *M* 4,50, in Lnwdbd. *M* 5,—.

——, siehe auch Frick, Physikalische Technik, — Müller, Joh., Grundriß der Physik.

Lehmann-Richter, Dr. E. W., Prüfungen in elektrischen Zentralen. gr. 8°.

I. Teil. Prüfungen von Anlagen mit Dampfmaschinen- und Gas-Motoren-Betrieb. Mit 91 Abbildungen. XI, 277 S. 1903. *M* 8,—, in Lnwdbd. *M* 9,—.

II. Teil. Prüfungen von Anlagen mit Wasserrad-, Wasser- und Dampfturbinen-Betrieb. Mit 131 Abbildungen. X, 229 S. 1906. *M* 7,—, in Lnwdbd. *M* 8,—.

Lehnrecht, Deutsches, siehe Schnaubert.

Lehweß, Prof. Joseph, Radicale Heilung des Stotterns unter Anwendung der Respirations- und Sprach-Gymnastik. Mit 24 Figuren. IX, 115 S. gr. 8°. 1868. *M* 2,—.

Leisemühl, H., Ueber den Einfluß des französischen Rechts auf Fidei-Commisse in Deutschland, ein Versuch zur Lösung der bekannten, darüber aufgestellten Streit-Frage, mit besonderer Rücksicht auf den Bluhm'schen Rechts-Streit über das von Westendorph'sche Fidei-Commiß in Ostfriesland, entworfen. XI, 162 S. gr. 8°. 1830. Vergriffen. *M* 2,50.

Leiste, Christian, Beschreibung des Brittischen Amerika, zur Ersparung der englischen Karten. Nebst einer Special-Karte der mittlern Brittischen Colonien. 572 S. 8°. 1778. Vergriffen. *M* 4,50.

——, Beschreibung des portugiesischen Amerika von Cudena. Mit Anmerkungen und Zusätzen. 8°. 1780. Vergriffen. *M* —,50.

——, Repertorium der Verordnungen und Rescripte siehe Repertorium der Verordnungen ꝛc.

——, siehe auch Lessing, Zur Geschichte und Litteratur, 6. Beytrag.

Leitfaden zur Weltgeschichte. Zum Selbstunterricht und für Schulen, siehe [Raabe, August].

Leithäuser, G., Erzeugung von Ozon, siehe Askenasy, Elektrochemie I.

Lelewel, Joachim, Geschichte Polens unter Stanislaus August. Eine Darstellung der dreißigjährigen Anstrengungen der Polnischen Nation, ihrem Vaterlande aufzuhelfen. Aus der noch ungedruckten Originalhandschrift übersetzt von A. v. Drake. IV, 128 S. gr. 8°. 1831. Vergriffen. *M* 2,—.

Lembcke, E. R., Mechanische Webstühle. Anleitung zur Kenntniss, Wahl, Aufstellung und Behandlung dieser Maschinen. Handbuch für Webschüler, Werkführer, Ingenieure, Webfabrikanten und technische Lehranstalten. I. Band. 1. Abtheilung. 2. Auflage. Mit einem Atlas von 15 Tafeln in 4°. X, 205 S. gr. 8°. 1894. *M* 10,—.

Inhalt: Schaftstühle für Herstellung glatter Waare mit zwei Tritt: Der Kurbel-Webstuhl mit positivem Regulator, äusserer Geschirrbewegung, festem Riet und Mittelschlag (Yorkshire loom, Bradford loom, Hodgson-Stuhl).

1. Aufl. 1886.

———, ———. Fortsetzung I. [I. Band. 2. Abtheilung.] Mit einem Atlas von 12 Tafeln in 4°. IX, 147 S. gr. 8°. 1888. *M* 10,—.

Inhalt: Schaftstühle zur Herstellung glatter Waare mit zwei Tritt (Fortsetzung): Der Kurbel-Webstuhl mit positivem Regulator, innerer Geschirrbewegung, fliegendem Riet und Mittelschlag; — mit negativem Regulator, Trommel-Geschirrbewegung, festem Riet und Unterschlag; — mit selbstthätiger Differentialkettenspannung, positivem Regulator, innerer Trittvorrichtung, festem Riet und Unterschlag. — Der Excenter-Webstuhl mit positivem oder negativem Regulator, äusserer Trittvorrichtung, festem Riet und Federschlag. — Mechanische Webstühle für die Herstellung sehr schwerer Gewebe. — Der stets webende Webstuhl. — Der Lyall-Webstuhl.

———, ———. Fortsetzung II. [I. Band. 3. Abtheilung.] Mit einem Atlas von 12 Tafeln in 4°. IX, 172 S. gr. 8°. 1890. *M* 10,—.

Inhalt: Schaftstühle für Herstellung glatter Waare mit zwei Tritt (Fortsetzung): Webstühle für seidene und halbseidene Stoffe: Fallladen-Webstühle; — Stehladen-Webstühle: Halbmechanische Webstühle — Mechanische Webstühle. — Webstühle zur Herstellung von zweimal Waare: Die Gewebe liegen hinter einander — Die Gewebe liegen neben einander — Die Gewebe liegen über einander — Die Gewebe liegen schlauchförmig zu einander. — Webstühle zur Herstellung von gazeartigen Stoffen und Gazen: Webstuhl für die Herstellung von Drehern — Webstühle für die Herstellung von Gazen.

———, ———. Fortsetzung III. [I. Band. 4. Abtheilung.] Mit einem Atlas von 12 Tafeln in 4°. X, 191 S. gr. 8°. 1890. *M* 10,—.

Inhalt: Schaftstühle für Herstellung glatter Waare mit zwei Tritt (Schluss): Abänderungen und Verbesserungen. — Betrieb mechanischer Seidenwebstühle durch Klein-Motore: Antrieb der Webstühle etc.; Motore: Kesseldampfmaschinen — Vacuum-Motore — Gasmotore — Heissluftmotore. — Webstühle und hergestellte Gewebe. — Versuche: Simplex-Motor — Davey-Motor — Liegender Gasmotor von 0,5 Pferdestärke — Stehender Gasmotor von $^1/_3$ Pferdestärke — Buschbaum-Heissluftmotor von $^3/_8$ Pferdestärke — Buschbaum-Heissluftmotor von $^3/_5$ Pferdestärke — Schlussbemerkungen.

———, ———. Fortsetzung IV. [II. Band. 1. Abtheilung.] Mit einem Atlas von 24 Tafeln in 4°. XII, 216 S. gr. 8°. 1892. *M* 12,—.

Inhalt: Schaftstühle zur Herstellung mehrbindiger und kleingemusterter Gewebe: Trittexcenter-Webstühle: Geschirrbewegungen mit Gegenzügen; — Unabhängig arbeitende Geschirrbewegungen. — Bundrad-Webstühle: Allgemeine Anordnungen der Apparate; — Daumentrommeln; — Nuthenscheibentrommeln; — Webstuhlfabrikanten; Doppel-Sammet-Webstühle.

———, ———. Fortsetzung V. [II. Band. 2. Abtheilung.] Mit einem Atlas von 21 Tafeln in 4°. IX, 152 S. gr. 8°. 1893. *M* 11,—.

Inhalt: Schaftstühle zur Herstellung mehrbindiger und kleingemusterter Gewebe (Schluss): Schaftmaschinen-Webstühle: Geschlossenfach-Schaftmaschinen; — Offenfach-Schaftmaschinen; — Halboffenfach-Schaftmaschinen; — Damast-Schaftmaschinen; — Schaftmaschinen für Doppelsammet-Webstühle; — Schaftmaschinen-Lieferanten.

———, ———. Fortsetzung VI. [III. Band. 1. Abtheilung.] Mit einem Atlas von 19 Tafeln in 4°. XII, 213 S. gr. 8°. 1895. *M* 12,—.

Inhalt: Wechselstühle. Allgemeines. Fallkästen. Betrieb durch Excenter und Tritte. Betrieb durch Excenter und Hubscheiben. Betrieb durch Hebe- und Fallkasten. Betrieb durch Karten und Platinen. Firmen: Fallkastenladen-Webstühle; Bandwebstühle

[Lembcke, E. R., Mechanische Webstühle.]

———, ———. Fortsetzung VII. [III. Band. 2. Abtheilung.] Mit einem Atlas von 13 Tafeln in 4°. IX, 109 S. gr. 8°. 1896. ℳ 9,—.

Inhalt: Wechselstühle. Schiebekästenladen. Betrieb durch Platinen, durch Trittexcenter. Lieferanten von Schiebekästenstühlen. — Revolverladen. Lieferanten von Revolverstühlen. — Abschlagvorrichtungen. — Schützenwächter. — Schusswächter. — Sicherheitsvorrichtungen am Kastenwechsel. — Sicherheitsvorrichtungen am Schlagapparat.

Lemierre, A. J., siehe Kelly, Joscelina.

Lemme, Karl, Anweisung und Regeln zu einer zweckmässigen Behandlung englischer und teutscher Pianoforte's und Klaviere nebst einem Verzeichnisse der bei dem Verfasser verfertigten Sorten von Pianoforte's und Klavieren. 20 S. kl. 4°. 1802. Vergriffen. ℳ —,35.

Lenhartz, Direktor Prof. Dr. med. H., und Baurat F. **Ruppel,** Der moderne Krankenhausbau vom hygienischen und wirtschaftlich-technischen Standpunkte. Referate, erstattet auf der XXXII. Versammlung des Deutschen Vereins für öffentliche Gesundheitspflege in Bremen am 13. September 1907. Mit 50 in den Text eingedruckten Abbildungen. VIII, 72 S. gr. 8°. 1908. ℳ 2,40.

Lenz, C. G., siehe Encyclopädie der lateinischen Classiker I, 3, 6.

Leroy, E., siehe Lecornué.

Leß, H. D., Entwurf eines philosophischen Cursus, siehe Schreiben eines Selbstdenkers.

[**Lessing,** Gotthold Ephraim], Anti-Goeze. D. i. Nothgedrungener Beytrage zu den freywilligen Beyträgen des Hrn. Past. Goeze Erster (Gott gebe, letzter!) u. s. f., zus. elf Stücke, je 16 S. Mit Titelvignetten. 8°. 1778. Vergriffen. Je ℳ —,13.

[———], Axiomata, wenn es deren in dergleichen Dingen giebt. Wider den Herrn Pastor Goeze, in Hamburg. Mit Titelvignette. 80 S. 8°. 1778. Vergriffen. ℳ —,50.

———, Berengarius Turonensis: oder Ankündigung eines wichtigen Werkes desselben, wovon in der Herzoglichen Bibliothek zu Wolfenbüttel ein Manuscript befindlich, welches bisher völlig unerkannt geblieben. VIII, 190 S. kl. 4°. 1770. Vergriffen. ℳ 2,—.

[———], Eine Duplik. Mit Titelvignette. 157 S. 8°. 1778. Vergriffen. ℳ 1,—.

[———], Eine Parabel. Nebst einer kleinen Bitte, und einem eventualen Absagungsschreiben an den Herrn Pastor Goeze, in Hamburg. Mit Titelvignette. 30 S. 8°. 1778. Vergriffen. ℳ —,25.

[———], Das Testament Johannis. Ein Gespräch. 16 S. 8°. 1777. Vergriffen. ℳ —,25.

[Lessing, Gotthold Ephraim.]

[——], Ueber den Beweis des Geistes und der Kraft. An den Herrn Director Schumann, zu Hannover. 16 S. gr. 8°. 1777.
Vergriffen. ℳ —,25.

[——], Vom Alter der Oelmalerey, aus dem Theophilus Presbyter. Mit Titelvignette. 96 S. 8°. 1774. Vergriffen. ℳ —,75.

——, Von dem Zwecke Jesu und seiner Jünger. Noch ein Fragment des Wolfenbüttelschen Ungenannten. Mit Titelvignette. XII, 276 S. 8°. 1778. Vergriffen. ℳ 2,—.

——, Zur Geschichte und Litteratur. Aus den Schätzen der Herzoglichen Bibliothek zu Wolfenbüttel. 6 Beyträge. gr. 8°. 1773 bis 1781. Vergriffen. ℳ 12,—.
1. Beytrag. 10 S., S. 1—258. 1773. 2. Beytrag. 1 Bl., S. 259—516. 1773. 3. Beytrag. IV, S. 1—260. 1774. 4. Beytrag. 1 Bl., S. 261—544. 1777. 5. Beytrag. Von Gotthold Ephraim Lessing und Johann Joachim Eschenburg. VIII, S. 1—261. 1781. 6. Beytrag [hrsg. von Christian Leiste]. 24 S., S. 289—560. 1781.

——, siehe auch Jerusalem's, Karl Wilhelm, Philosophische Aufsätze. — [Meyer, Friedrich Ludwig Wilhelm], Die Verräther. — Scultetus, Gedichte. — Seckendorff, G. v., Orfina.

(——), Nach Rietschel's Ehrenstandbilde zu Braunschweig in Liniemanier gestochen von T. Bretschneider.
Auf chinesischem Papier ℳ 4,50, auf fein Velinpapier ℳ 3,—.

Lettres de Clémence et d'Hippolite, par l'auteur des orphelines de Flower-garden, d'Alfred et d'Emma. 3 vols. VIII, 182; IV, 194; IV, 112 S. kl. 8°. 1821. Vergriffen. ℳ 4,50.

——, Westphaliennes, siehe [Romance-Mesmont, Germain Hyacinthe de].

Leuckart, Dr. Rudolf, Ueber die Morphologie und die Verwandtschaftsverhältnisse der wirbellosen Thiere. Ein Beitrag zur Charakteristik und Classification der thierischen Formen. VIII, 180 S. 8°. 1848. ℳ 4,—.

——, siehe auch Frey und Leuckart, Beiträge zur Kenntniss wirbelloser Thiere.

Levezow, Konrad, Ueber den Raub des Palladiums auf den geschnittenen Steinen des Alterthums. Eine archäologische Abhandlung. Nebst 2 Kupfertafeln. XII, 79 S. gr. 4°. 1801. ℳ 3,—.

Levi, Dr. Moses Raffael, Die Cellular-Pathologie in ihren Grundlagen und Anwendungen betrachtet. Eine von der medicinisch-chirurgischen Akademie zu Ferrara gekrönte Preisschrift. Aus dem Italienischen übersetzt von Dr. Moriz Berger. XIV, 334 S. gr. 8°. 1865. ℳ 5,50.

Levin, M., siehe Die Wissenschaft, Heft 21.

Lewald, Fanny, Adele. Roman. 3 Bl., 282 S. 8°. 1855. Vergriffen. *M* 3,—.

——, Dünen- und Berggeschichten. Erzählungen. Zwei Bände. XVI, 686 S. 8°. 1851. Vergriffen. *M* 9,—.

——, England und Schottland. Reisetagebuch. Zwei Bände. XIV, 538; IX, 649 S. 8°. 1851 u. 1852. Vergriffen. *M* 17,—.

——, Erinnerungen aus dem Jahre 1848. Zwei Bände. XII, 228; VII, 349 S. 8°. 1850. Vergriffen. *M* 8,—.

——, Die Kammerjungfer. Roman. Drei Theile. 3 Bl., 290; IV, 336; 3 Bl., 523 S. 8°. 1855. Vergriffen. *M* 9,—.

——, Deutsche Lebensbilder. Erzählungen. Vier Bändchen. 16°. 1856. Jedes Bändchen *M* —,75.

1. Bändchen. Die Hausgenossen. Erzählung. IV, 104 S.
2. Bändchen. Das große Loos. Erzählung. IV, 98 S.
3. Bändchen. Kein Haus. Eine Dorfgeschichte. IV, 68 S.
4. Bändchen. Die Tante. Erzählung. IV, 107 S.

Vergriffen.

——, Liebesbriefe. Aus dem Leben eines Gefangenen. Roman. 316 S. 8°. 1850. Vergriffen. *M* 5,—.

——, Wandlungen. Roman. Vier Bände. V, 400; III, 486; III, 307; III, 339 S. 8°. 1853. Vergriffen. *M* 25,—.

Lewkowitsch, Dr. J., Laboratoriumsbuch für die Fett- und Oel-Industrie. X, 149 S. kl. 4°. 1902. *M* 6,—.

——, Chemische Technologie und Analyse der Öle, Fette und Wachse. In zwei Bänden. Mit 1 Tafel, 92 eingedruckten Abbildungen und 748 Tabellen. XV, 458; X, 768 S., 1 Tafel. gr. 8°. 1905. *M* 32,—, in Lnwdbd. *M* 34,—.

Auch in einer englischen und einer französischen Ausgabe erschienen.

——, siehe auch Jahrbuch der Chemie.

Ley, W., Clement, siehe Meteorologie, Die moderne.

Leybold, C., siehe Demanet, Der Betrieb der Steinkohlenbergwerke.

Leyden, E. von, siehe Untersuchungen, Chemische und medicinische.

Leyser, Dr. J., Joachim Heinrich Campe. Ein Lebensbild aus dem Zeitalter der Aufklärung. 2. Ausgabe. Mit 1 Portrait. Zwei Bände. XI, 420; IV, 412 S. gr. 8°. 1896. In Lnwdbd. *M* 6,—.

1. Aufl. 1877.

Lichtenstein, D. Georg Rudolph, Abhandlung vom Milchzucker und den verschiedenen Arten desselben. Mit Titelvignette. 112 S. gr. 8°. 1772. Vergriffen. *M* —,75.

Lichtenstein, Joachim Diederich, Abhandlung von des kayserlichen freyen unmittelbaren Stifts der Heiligen Simon und Judas in Goslar Gerichtsbarkeit. 84 S. 4°. 1754. Vergriffen.

[——], Zweifel und Bedenken bey der wichtigen Frage von der freyen Aus- und Einfuhr des Getraides. Mit Titelvignette. VIII, 70 S. gr. 8°. 1772. Vergriffen. *M* —,60.

Lida. Ein Geschenk für die erwachsene Jugend, siehe [Frömmichen, Sophie].

Liebe, K. Th., siehe Vogel-Wandtafeln, Kleinvögel.

Liebenthal, Prof. Dr. Emil, Praktische Photometrie. Mit 201 eingedruckten Abbildungen. XV, 445 S. gr. 8°. 1907. *M* 19,—, in Lnwdbd. *M* 20,—.

Liebeskind, Dr. M., siehe Volney, Die Ruinen, 1. Aufl.

[Liebhaber], Amalie Louise v., Poetische Versuche. Zwei Bände. Mit Titelvignetten. VII, 256; III, 212 S. 8°. 1823 u. 1824. Vergriffen. *M* 5,—.
Zweiter Band mit vollem Verfassernamen unter dem Titel: Gedichte. 2. Sammlung.

Liebhaber, Erich Daniel v., Einleitung in das Herzoglich Braunschweig-Lüneburgische Land-Recht. Zwei Theile. VIII, 486; IV, 500 S. 8°. 1791. Vergriffen. *M* 5,50.

Liebich, Eugen, siehe Hornemann, Hygienische Abhandlungen.

Liebig, Dr. G. v., Die Bergkrankheit. 30 S. gr. 8°. 1896. *M* —,80.

——, Der Luftdruck in den pneumatischen Kammern und auf Höhen. Vom ärztlichen Standpunkt. Mit eingedruckten Abbildungen und 9 Tafeln. X, 241 S. gr. 8°. 1898. *M* 6,—.

Liebig, Hermann v., Die zweckmäßige Anwendung der künstlichen Dünger nebst einem Anhang: über Versuchswirthschaften als Ergänzung der Versuchsstationen. IV, 62 S. gr. 8°. 1867. *M* 1,—.

——, siehe auch Johnson, S. W., Wie die Feldfrüchte sich nähren, — Wie die Feldfrüchte wachsen.

Liebig, Prof. Dr. Justus Freiherr v., Anleitung zur Analyse organischer Körper. 2. umgearbeitete und vermehrte Auflage. Mit 82 in den Text gedruckten Holzstichen. VIII, 130 S. gr. 8°. 1853. Vergriffen. *M* 2,—, in Lnwdbd. *M* 2,50.
1. Aufl. 1837.
Auch in einer russischen Ausgabe erschienen.

[Liebig, Prof. Dr. Justus Freiherr v.]

——, Die Chemie in ihrer Anwendung auf Agricultur und Physiologie. 9. Auflage. Im Auftrage des Verfassers herausgegeben von Prof. Dr. Ph. Zöller. XXXVI, 698 S. gr. 8°. 1876. ℳ 16,60.

1. Aufl. 1840; 2. u. 3. Abdr. 1841; 4. Aufl. 1842 (diese 4 Auflagen erschienen unter dem Titel; Die organische Chemie in ihrer Anwendung auf Agricultur und Physiologie); 5. (umgearb. u. sehr vermehrte) Aufl. 1843; 6. Aufl. 1846; 7. Aufl. 1862. Auch in einer englischen, englisch-amerikanischen, französischen Ausgabe erschienen.

Die 7. Aufl. erschien wie die nachstehend angeführte 8. Aufl. in 2 Theilen unter dem Titel:

——, Die Chemie in ihrer Anwendung auf Agricultur und Physiologie. In zwei Theilen. 8. Auflage. gr. 8°. 1865. ℳ 16,50.

1. Theil. Der chemische Proceß der Ernährung der Vegetabilien. XLI, 156 S. (Einleitung), 469 S. ℳ 9,—.

2. Theil. Die Naturgesetze des Feldbaues. XVII, 514 S. ℳ 7,50.

Die Einleitung zum 1. Theil der 7. Auflage erschien auch als Sonder-Abdruck unter folgendem Titel:

——, Einleitung in die Naturgesetze des Feldbaues. XVIII, 165 S. gr. 8°. 1862. ℳ 2,50.

——, Die Grundsätze der Agricultur-Chemie mit Rücksicht auf die in England angestellten Untersuchungen. 2. durch einen Nachtrag vermehrte Auflage. VIII, 107; V, 44 S. gr. 8°. 1855. ℳ 2,50.

1. Aufl. 1855.

Der Nachtrag ist auch für sich erschienen unter dem Titel:

——, Herr Dr. Emil Wolff in Hohenheim und die Agricultur-Chemie. Nachtrag zu den „Grundsätzen der Agricultur-Chemie". V, 44 S. gr. 8°. 1855. ℳ 1,—.

——, Die moderne Landwirthschaft als Beispiel der Gemeinnützigkeit der Wissenschaften. Rede, in der öffentlichen Sitzung der k. Akademie der Wissenschaften zu München am 28. November 1861 gehalten. 33 S. gr. 8°. 1862. ℳ —,80.

——, Suppe für Säuglinge. 3. vermehrte Auflage. VIII, 57 S. 8°. 1877. ℳ —,90.

1. Aufl. ?; 2. Aufl. 1866.

——, Ueber das Studium der Naturwissenschaften und über den Zustand der Chemie in Preußen. 47 S. gr. 8°. 1840. ℳ 1,—.

——, Ueber Theorie und Praxis in der Landwirthschaft. VIII, 134 S. gr. 8°. 1856. ℳ 2,50.

[Liebig, Prof. Dr. Justus Freiherr v.]

———, Die Thier-Chemie oder die organische Chemie in ihrer Anwendung auf Physiologie und Pathologie. 3. umgearbeitete und sehr vermehrte Auflage. I. Abtheilung. XVI, 231 S. gr. 8°. 1846. ℳ 4,—.

1. Aufl. (ohne die Bezeichnung „Die Thier-Chemie") 1842; 2. Aufl. 1843. Fortsetzung ist nicht erschienen.

———, Untersuchungen über einige Ursachen der Säftebewegung im thierischen Organismus. Mit in den Text eingedruckten Holzschnitten. VI, 93 S. 8°. 1848. ℳ 2,—.

———, siehe auch Aus Liebig's und Wöhler's Briefwechsel, — Fortschritte, Neueste, in der Chemie, — Fresenius, Qualitative chemische Analyse, — Gay-Lussac, Vollständiger Unterricht über das Verfahren, Silber auf nassem Wege zu probiren, — Handwörterbuch der Chemie, — Handwörterbuch, Neues, der Chemie, — Jahresbericht über die Fortschritte der Chemie, — Voit, Das chemische Laboratorium in München, — Vorträge, Wissenschaftliche, gehalten zu München im Winter 1858.

(———), siehe auch unter Portrait und Portraits.

Liechtenstern, Theodor Frh. von, und Henry **Lange,** Neuester Schul-Atlas zum Unterrichte in der Erdkunde. Nach den neuesten wissenschaftlichen Forschungen. In 29 Karten. [in Stahlst.] 10. durchweg in Farben- und Tondruck ausgeführte und verbesserte Auflage. VII S. Fol., 29 Karten. 1854. ℳ 4,50.

1. Aufl. 1853; 2. Aufl. 1854.

——— ———, ———. 2. Section, 8 [in Stahl gest. u. illum.] Specialkarten enthaltend. qu. Fol. 1855. ℳ 1,20.

———, ———. 3. Section, 7 [in Stahl gest. u. illum.] Specialkarten enthaltend. qu. Fol. 1857. ℳ 1,20.

———, ———. Für den Gebrauch der mittleren Klassen der höheren Lehranstalten. Nach den neuesten wissenschaftlichen Forschungen. In 37 [in Stahl gest. u. illum.] Karten. VII S., 37 Karten. qu. Fol. 1855. ℳ 5,70.

———, Neuester vollständiger Schul-Atlas zum Unterrichte in der Erdkunde. Für den Gebrauch der oberen Klassen der Lehranstalten. Nach den neuesten wissenschaftlichen Forschungen. In 44 [in Stahl gest. u. illum.] Karten. VII S., 44 Karten. qu. Fol. 1857. ℳ 6,90.

Die genannten Ausgaben von Liechtenstern u. Lange, Schul-Atlas, erschienen in gemeinsamem Verlage mit George Westermann in Braunschweig, die weiteren Auflagen in letzterem Verlag allein.

Lied der Braunschweiger zum Einzuge in ihre Vaterstadt bei ihrer Rückkehr aus Frankreich. 6 S. 1816. Vergriffen.

Liefmann, Dr. B., Über die Rauch- und Rußfrage insbesondere vom gesundheitlichen Standpunkte, und eine Methode des Rußnachweises in der Luft. Mit 8 Abbildungen im Text. VIII, 90 S. gr. 8°. 1908. *M* 2,50.

Sonder-Abdruck aus der „Deutschen Vierteljahrsschrift für öffentliche Gesundheitspflege", XL. Band, 2. Heft.

Limprecht, siehe **Mulder, Prof. G. J., Versuch einer allgemeinen physiologischen Chemie.**

Linde, O., Die Anfertigung pharmazeutischer Dauerpräparate, siehe Aus dem Pharmazeut. Institut der Herzogl. Techn. Hochschule Braunschweig.

Lindemann, J. G., Historischer und philosophischer Ueberblick über die Religionsbegriffe und Gebräuche kultivirter und roher Völker in der alten und neuen Zeit. Ein Beitrag zur Kulturgeschichte der Menschheit. XVI, 192 S. 8°. 1820. Vergriffen. *M* 2,—.

Lindemann, W., siehe Untersuchungen, Chemische und medicinische.

Lindenau, Graf von, Bemerkungen eines Veteranen über edle Pferde. Veranlasst durch die Schrift des Herrn Baron G. von Biel auf Weitendorf in Mecklenburg, über diesen Gegenstand. 104 S. gr. 8°. 1831. Vergriffen. *M* 2,—.

Lindenschmit, L., Handbuch der deutschen Alterthumskunde. Uebersicht der Denkmale und Gräberfunde frühgeschichtlicher und vorgeschichtlicher Zeit. In drei Theilen. gr. 8°.

I. Theil. Die Alterthümer der merovingischen Zeit. Mit zahlreichen Holzstichen. XII, 515 S. 1880—1889. *M* 30,—.

Nicht fortgesetzt.

———, Tracht und Bewaffnung des römischen Heeres während der Kaiserzeit, mit besonderer Berücksichtigung der rheinischen Denkmale und Fundstücke. Dargestellt in 12 Tafeln und erläutert. IV, 30 S. gr. 4°. 1882. *M* 6,—.

———, siehe auch Archiv für Anthropologie, — Hostmann, Studien.

Lindley, Stadtbaurath, W. H., siehe Kirchner und Lindley, Schädlichkeit der Canalgase.

Lindner, Dr. P., siehe Landolt, Das optische Drehungsvermögen.

Linke, Bau-Rath Gustav, Der Bau der Dorn'schen Lehmdächer nach eigenen Erfahrungen, mit Rücksicht auf die dabei vorkommenden Holzconstructionen und Kostenberechnungen bearbeitet. Mit 1 Kupfertafel. VII, 79 S. gr. 8°. 1837. *M* 2,—.

[Linke, Gustav, Der Bau der Dorn'schen Lehmdächer.]

2. Ausgabe unter folgendem Titel erschienen:

———, Der Bau der flachen Dächer unter Benutzung des Lehms, der Lehmplatten, der verschiedenen Mastic-Compositionen, der Harzplatten, der Pappe, des Asphalts, der künstlichen Erdharze und des Oel-Cements. Mit den dazu gehörigen Holzconstructionen und Kostenberechnungen, und einem Anhange über die Verwendung des Asphalts und einiger künstlichen Bitumen zu Fußpfaden, Pflasterungen und anderen baulichen Zwecken. Ein Handbuch für Baumeister und Bauherren, nach den neuesten Erfahrungen bearbeitet. Mit 2 großen Kupfertafeln in Roy.-Format, 52 Construktions-Zeichnungen und andere Gegenstände enthaltend. 2. Ausgabe der Schrift: „Der Bau der Dorn'schen Lehmdächer". XVI, 276 S. gr. 8°. 1840. ℳ 5,—.

Lintner, Prof. Dr. Carl, Lehrbuch der Bierbrauerei. Nach dem heutigen Standpunkte der Theorie und Praxis unter Mitwirkung der angesehensten Theoretiker und Praktiker bearbeitet. Mit zahlreichen Holzstichen. XII, 669 S. gr. 8°. 1878. ℳ 16,80.

Siehe auch Otto-Birnbaum, Landwirthschaftliche Gewerbe, 7. Aufl., I. Theil.

Linz, Baron von, siehe Geschichte der Gräfin von Birkensee 2c.

Lippmann, Prof. Dr. Edmund O. v., Die Chemie der Zuckerarten. 3. völlig umgearbeitete Auflage der vom Vereine für die Rübenzucker-Industrie des Deutschen Reiches mit dem ersten Preise gekrönten Schrift: Die Zuckerarten und ihre Derivate. In zwei Halbbänden. XXXIX, S. 1—1034; III, S. 1035—2003. gr. 8°. 1904. ℳ 30,—, in Hlbfrzbd. ℳ 34,—.

2. Aufl. 1895.

Die 1. Aufl. erschien unter dem Titel:

———, Die Zuckerarten und ihre Derivate. Vom Vereine für die Rübenzucker-Industrie des Deutschen Reiches mit dem ersten Preise gekrönte Monographie. XII, 239 S. gr. 8°. 1882. Vergriffen. ℳ 6,—.

———, siehe auch Neurath, Prof. Dr. Wilhelm, Gemeinverständliche nationalökonomische Vorträge.

Lipps, Dr. G. F., Die psychischen Maßmethoden, siehe Die Wissenschaft, Heft 10.

Listing, Prof. Dr., siehe Bericht, Amtlicher, über die Wiener Weltausstellung im Jahre 1873, Heft 11, — v. Jolly, Listing, Frick und Gurlt, Wissenschaftliche Instrumente.

Literaturbriefe, Neue, 1. Bändchen, siehe [Bahrdt, Dr. Karl Friedrich].

Literaturverzeichnis, Halbmonatliches, der „Fortschritte der Physik". Dargestellt von der Deutschen Physikalischen Gesellschaft, redigiert von Karl Scheel (für Reine Physik) und Richard Assmann (für Kosmische Physik). Jährlich 24 Hefte; am 15. und 30. jedes Monats erscheinend. gr. 8°.

1.—7. Jahrgang. 1902—1908. Jeder Jahrgang ℳ 4,—.
8.—9. Jahrgang. 1909—1910. Jeder Jahrgang ℳ 6,—.
10. Jahrgang. 1911. Im Erscheinen. ℳ 8,—.

Der erste Jahrgang (1902) erschien unter dem Titel: „Die Fortschritte der Physik im Jahre 1902". Dargestellt von der Deutschen Physikalischen Gesellschaft. Halbmonatliches Litteraturverzeichnis, redigiert von Karl Scheel (Reine Physik) und Richard Assmann (Kosmische Physik).

———, siehe auch Berichte der Deutschen Physikalischen Gesellschaft.

Livius, Titus, Römische Geschichte. Übersetzt mit kritischen und erklärenden Anmerkungen von Prof. Konrad Heusinger. In fünf Bänden. XIV, 488; III, 602; III, 650; III, 595; III, 532 S. gr. 8°. 1821. ℳ 24,—.

[Lloyd, Henry], Geschichte des letzten Krieges in Teutschland zwischen dem Könige von Preussen und der Kayserin Königin und ihren Alliirten in den Jahren 1756 und 1757 mit den Planen der in diesen Jahren vorgefallenen Schlachten. Von einem Generale, der verschiedene Feldzüge hindurch bey der Oestreichischen Armee gedienet hat. Aus dem Englischen übersetzt [von Julius August Remer]. 2. verbesserte und von neuen durchgesehene Auflage. XII, 227 S., 7 Schlachtordnungen. gr. 8°. 1779.
Vergriffen. ℳ 4,50.

Loeb, J., siehe Beiträge zur Physiologie.

Lobrede auf Voltaire. Aus dem Französischen übersetzt, siehe [Friedrich II., König von Preußen].

Locke, John, Ueber die Erziehung der Jugend in den gesitteten Ständen; ein Handbuch für Eltern und Erzieher, aus dem Englischen übersetzt von C. E. G. Rudolphi, mit Anmerkungen der Revisoren, aus dem Revisionswerk besonders abgedruckt und herausgegeben von J. H. Campe. 8°. 1787. Vergriffen. ℳ 3,50.

———, Ueber Glaubens- und Gewissensfreiheit. Ein Brief an Philipp von Limborch. Aus dem Englischen zum ersten Mal in das Deutsche übersetzt. 110 S. gr. 8°. 1827. Vergriffen. ℳ 2,—.

Lockyer, J. Norman, Die Beobachtung der Sterne sonst und jetzt. Autorisirte deutsche Ausgabe. Übersetzt von G. Siebert. Mit 217 Holzstichen. XVIII, 552 S. gr. 8°. 1880. ℳ 18,—.

Löffler, Dr. Karl, Das chinesische Zuckerrohr (Kao-lien). Ein Wundergewächs für Agricultur und Industrie, in seiner Verwendung zur Zucker-, Alkohol-, Farben- und Papierfabrikation 2c., sowie als Nahrungs-, Fütterungs- und Düngungsmittel. Nach den neuesten Quellen betrachtet. Mit 1 colorirten Abbildung der Pflanze. XI, 151 S. gr. 8°. 1859. *M* 2,—.

Logarithmen, Vier- und fünfstellige, nebst einigen physikalischen Konstanten. [Aufgestellt und revidiert von Prof. Dr. L. Holborn und Prof. Dr. Karl Scheel.] 24 S. Lex.-8°. 1904. kart. *M* —,80.

Lohmann, A., siehe Handbuch der Physiologie.

Löher, F., siehe Vorträge, Wissenschaftliche, gehalten zu München im Winter 1858.

Löhr, Math. Jos., Enumeratio der Flora von Deutschland und der angrenzenden Länder im ganzen Umfange von Reichenbach's Flora germanica excursoria, vom Mittelländischen Meere bis zur Nord- und Ostsee. Geordnet nach dem natürlichen Systeme von De Candolle und der Reihenfolge von Koch's Synopsis, mit allen Synonymen, Varietäten und Fundorten, unter besonderer Berücksichtigung der Gegenden am Rheine bearbeitet. XXI, 820 S. kl. 8°. 1852. *M* 6,—.

Lorck, Carl B., Die graphischen Künste auf der Ausstellung zu Wien. VI, 135 S. 1874. *M* 2,80.
Autorisirter Abdruck aus dem „Amtlichen Berichte über die Wiener Weltausstellung im Jahre 1873", Heft 6.

Lorentz, H. A., Sichtbare und unsichtbare Bewegungen. Vorträge auf Einladung des Vorstandes des Departements Leiden der Maatschappij tot nut van't algemeen im Februar und März 1901 gehalten. Unter Mitwirkung des Verfassers aus dem Holländischen übersetzt von G. Siebert. 2. vom Verfasser revidierte Auflage. Mit 40 Abbildungen. VII, 123 S. gr. 8°. 1910. *M* 3,—, in Lnwdbd. *M* 4,—.
1. Aufl. 1902.

Lorenz, Joh. Gotthilf, Der erklärte Bürgereid, in einer am 15. Sonntage nach Trinitatis gehaltenen und hernach erweiterten Predigt, allen Preußischen Unterthanen zur Beherzigung empfohlen. 55 S. 8°. 1786. Vergriffen. *M* —,35.

Lossen, W., siehe Untersuchungen, Chemische und medicinische.

Loth, Dr. J., Die anorganische Chemie auf Grundlage methodisch geordneter Versuche für den Unterricht an höheren Lehranstalten und zur Selbstbelehrung. Mit in den Text gedruckten Holzstichen. XI, 283 S. gr. 8°. 1876. *M* 4,—.

Lotthammer, Dr. Hans, siehe Sammlungen, Die anthropologischen, VII.

Louise, Amalie, Poetische Versuche, siehe [Liebhaber,] Amalie Louise [v.].

Löwig, Prof. Dr. Carl, Chemie der organischen Verbindungen. 2. gänzlich umgearbeitete und vermehrte Auflage. Zwei Bände. 1 Bl., XXXVII, 1023; 1 Bl., XXXIV, 1756 S. gr. 8°. 1846—1847. ℳ 34,—.

——, Grundriss der organischen Chemie. XXXIV, 474 S. gr. 8°. 1852. ℳ 7,—.

Lucae, G., siehe Archiv für Anthropologie.

Lucke, Gottlob Sebastian v., Olint und Sophronia. Ein Gedicht in drey Gesängen; nebst einem Anhange einiger andern Gedichte. Zum Druck befördert von Friedrich Wilhelm Zachariä. Mit Titelvignette. VIII, 56 S. gr. 8°. 1767. Vergriffen. ℳ —,60.

Lucubrationen eines Staatsgefangenen, siehe [Wit, Ferd. Johannes, gen. v. Dörring].

Lueder, Prof. August Ferdinand, Statistische Beschreibung der Besitzungen der Holländer in Amerika. 1. Theil. VI, 231 S. gr. 8°. 1792. Vergriffen. ℳ 2,—.

——, Entwickelung der Veränderungen des menschlichen Geschlechts aus den Ursachen derselben. 1. Band. VI, 386 S. gr. 8°. 1810. Vergriffen. ℳ 4,—.

——, Leitfaden der alten Geschichte, zu akademischen Vorlesungen entworfen. VIII, 416 S. 8°. 1810. Vergriffen. ℳ 4,—.

——, Die National-Industrie und ihre Wirkungen. Ein Grundriß zu Vorlesungen. XXIV, 232 S. 8°. 1808. Vergriffen. ℳ 2,25.

——, Über die Veredlung der Menschen, besonders der Juden, durch die Regierung. Nebst einem Sendschreiben an den Verfasser der Bemerkungen über des Hrn. Geheimen Finanzrath's Jakobsohn Vorstellung an den Fürsten Primas. VIII, 331 S. gr. 8°. 1808. Vergriffen. ℳ 4,—.

Veranlaßt war die Schrift durch die „Neue Stättigkeits- und Schutz-Ordnung der Judenschaft zu Frankfurt am Main . . . wie solche von Seiner jetzt glorreich regierenden Hoheit, des souverainen Fürsten Primas, der rheinischen Conföderation festgesetzt und sanktionirt worden ist. Frankfurt am Main 1808." — Vgl. auch Jacobsohn, Israel, Unterthänigste Vorstellung.

——, Prof., siehe auch Meermann's, Reise durch Preußen.

Lüderwaldt, Johann Balthasar, Bemühungen zur Vertheidigung des geoffenbarten Glaubens. Drei Stücke. 8°. 1756—1759. Vergriffen. ℳ 1,—.

——, Betrachtungen von dem sittlichen Verhältniß der Glücks- und Unglücksfälle zu dem Thun und Lassen der Menschen, und dem dabey gebürenden Bezeigen eines Predigers gegen seine Zuhörer. 8°. 1758. Vergriffen. ℳ —,75.

[Lüderwaldt, Johann Balthasar.]

——, Commentatio de criteriis fabularum et resecandis ab historia fabulis. In qua et ipsa fabularum criteria et subsidia, quibus ab iis liberanda sit historia, praeceptis ac exemplis exponuntur. 192 S. 8°. 1761. Vergriffen. ℳ —,75.

——, Denkmaal der Göttlichen Güte bey der nunmehro funfzigjährigen Verkündigung des Evangelii durch die Königl. Däniſchen Mißionarien auf der Küſte Coromandel in Oſt-Indien. Der Evangeliſchen Kirche zur Stärkung und Erbauung vorgelegt. 120 S. 8°. 1756. Vergriffen. ℳ —,35.

Ludewig, F. A., Abriß einer Lebensgeſchichte Dr. H. P. K. Henke's. gr. 8°. 1809(?). Vergriffen. ℳ 1,50.

Ludwig, A., siehe Caro, Ludwig, Vogel, Acetylen.

Ludwig, E., siehe Jahresbericht über die Fortschritte der Chemie.

Luftfahrten, Wissenschaftliche, siehe Assmann, Richard.

Lukas und Hannchen, Operette, siehe Eſchenburg.

Lummer, Prof. Dr. Otto, Die Lehre vom Licht (Optik), siehe Müller-Pouillet's Lehrbuch der Physik, II. Band. — Siehe auch Abbe, Die Lehre von der Bildentstehung.

Lunge, Prof. Dr. Georg, Die Destillation des Steinkohlentheers und die Verarbeitung der damit zusammenhängenden Nebenproducte. Mit 29 Holzstichen. XII, 197 S. gr. 8°. 1867. ℳ 3,50.

Diese Schrift wurde 1882 ersetzt durch des Verfassers Werk „Die Industrie der Steinkohlentheer-Destillation und Ammoniakwasser-Verarbeitung".

——, Handbuch der Soda-Induſtrie und ihrer Nebenzweige. gr. 8°.

I. Band. Handbuch der Schwefelſäure-Fabrikation. 3. vollkommen umgearbeitete Auflage. Mit 512 Abbildungen. XXII, 1118 S., 18 Tafeln. 1903. ℳ 36,—, in Hlbfrzbd. ℳ 38,50.

II. Band. Sulfat, Salzſäure, Leblanc-Verfahren, Kauſtiſche Soda. 3. umgearbeitete Auflage. Mit 326 Abbildungen im Text und auf 9 Tafeln. XVIII, 868 S. 1909. ℳ 34,—, in Hlbfrzbd. ℳ 36,60.

III. Band. Ammoniakſoda. Verſchiedene Soda-Verfahren. Chlor. Nachträge zu den erſten Bänden. 3. umgearbeitete Auflage. Mit 185 Abbildungen im Text und auf 3 Tafeln. XV, 641 S. 1909. ℳ 24,—, in Hlbfrzbd. ℳ 26,50.

IV. Band. Elektrolytiſche Verfahren uſw. in Vorbereitung.

1. Aufl. (in 2 Bdn. unter dem Titel: Handbuch der Soda-Induſtrie und ihrer Nebenzweige für Theorie und Praxis; Inhalt Bd. I: 1. Buch. Schwefelſäure; Bd. II: 2. Buch. Glauberſalz und Salzſäure; 3. Buch. Soda; 4. Buch. Der Chlorkalk und das chlorſaure Kali) 1879; 2. Aufl. (in 3 Bdn., deren Inhalt bis auf die nunmehr in einen 4. Band verwieſene Elektrolyſe dem der 3. Aufl. entſpricht) 1893, 1894, 1896.

Auch in einer engliſchen und einer franzöſiſchen Ausgabe erſchienen.

[Lunge, Prof. Dr. Georg.]

——, Die Industrie des Steinkohlenteers und Ammoniaks. 4. Auflage, umgearbeitet und stark vermehrt von Dr. Hippolyt Köhler. gr. 8°.

I. Band. Steinkohlenteer. Mit 201 Abbildungen. XVII, 703 S. 1900. *M* 14,—, in Hlbfrzbd. *M* 16,—.

II. Band. Ammoniak. Mit 82 Abbildungen. XIII, 324 S. 1900. *M* 8,—, in Hlbfrzbd. *M* 10,—.

1. Aufl. (siehe „Die Destillation des Steinkohlentheers") 1867; 2. Aufl. (unter dem Titel: Die Industrie der Steinkohlentheer-Destillation und Ammoniakwasser-Verarbeitung) 1882; 3. Aufl. 1888.

Auch in einer englischen und einer französischen Ausgabe erschienen.

——, Tabellen für Gasanalysen, gasvolumetrische Analysen, Stickstoffbestimmungen etc. 2 Bl. Imp.-Fol. 1897. *M* 2,—.

——, siehe auch Handbuch der chemischen Technologie, Lfg. 27, 28, 29, 33, u. Neue Folge, Lfg. 5, 7—12, 16, 17, — Muspratt's Chemie.

Lüning, Dr. O., siehe Beckurts, Maßanalyse.

Luschan, F. von, siehe Zentralblatt für Anthropologie.

Luther, Dr. Martin, der Wiederhersteller des evangelischen Glaubens. Zur dreihundertjährigen Jubelfeier des 31. Octobers 1817 für den Bürger und Landmann erzählet. III, 44 S. 8°. 1817. *M* —,35.

—— an den Ritter von Zimmermann, siehe [Trapp, Ernst Christian].

——, siehe auch Biblia, das ist, Die heilige Schrift, — Jesus Sirach, Das Buch, — (Paulus), Der Brief Pauli an die Römer.

(——), siehe auch Klenze, Leopold.

Lütkemüller, S. C. A., Aimar und Lucine. [Mit „Statt einer Vorrede Auszug eines Briefes von Wieland an den Verleger".] In 2 Theilen. 1 Bl., X, 238; IV, 347 S. 8°. 1802. *M* 5,—.

Lutzow, K. v., siehe Mergy, Bernhard, oder die Bartholomäusnacht.

[Lützow, Therese v., verehelicht gewesene v. Bacharacht, geb. v. Struve], Alma. III, 277 S. 8°. 1848. *M* 5,50.

[——], Am Theetisch. VII, 371 S. 8°. 1844. *M* 6,—.

[——], Briefe aus dem Süden. Herausgegeben von einem Freunde der Verfasserin. III, 296 S. 8°. 1841. Vergriffen. *M* 4,50.

[——], Heinrich Burkart. III, 331 S. 8°. 1846. *M* 6,—.

[——], Falkenberg. III, 308 S. 8°. 1843. *M* 5,50.

[——], Lydia. III, 379 S. 8°. 1844. *M* 6,—.

[——], Menschen und Gegenden. VII, 364 S. 8°. 1845. *M* 6,—.

[Lützow, Thereſe v. uſw.]

[——], Ein Tagebuch. III, 251 S. 8°. 1842. ℳ 4,50.

[——], Weltglück. III, 309 S. 8°. 1845. ℳ 6,—.

Vorſtehende Schriften erſchienen unter dem Pſeudonym: Thereſe, Verfaſſerin der „Briefe aus dem Süden", „eines Tagebuchs", „Falkenbergs", „am Theetiſch", „Lydia" uſw.

Lyell, Sir Charles, Zweite Reiſe nach den Vereinigten Staaten von Nordamerika. Deutſch nach der 2. Ausgabe des engliſchen Originals von Ernſt Dieffenbach. In zwei Bänden. Mit 14 in den Text eingedruckten Holzſchnitten. XIV, 353; XII, 357 S. 8°. 1851. ℳ 8,—.

Lykurg's Rede wider Leokrates. Griechisch: recensirt, und mit Anmerkungen, zum Gebrauch der Schulen herausgegeben von Johann Heinrich August Schulze. 190 S. 8°. 1789. Vergriffen. ℳ 1,50.

Lyriker, Römische, siehe unter Encyclopädie der lateinischen Classiker I, 6.

Macaulay, Ueber die Vortheile der in England eingeführten Sonntagsſchulen. Aus dem Engliſchen von J. W. H. Ziegenbein. gr. 8°. 1794. Vergriffen. ℳ —,25.

Mache, Prof. H., Die atmosphärische Elektrizität, siehe Die Wissenschaft, Heft 30.

Madai, D. David Samuel, ſiehe Horatius, Oden.

Madvig, Prof. Dr. J. N., Bemerkungen über verſchiedene Puncte des Syſtems der Lateiniſchen Sprachlehre und einige Einzelheiten derſelben. Als Beilage zu ſeiner Lateiniſchen Sprachlehre für Schulen. III, 89 S. gr. 8°. 1843. ℳ 1,—.

——, Lateiniſche Sprachlehre für Schulen. 3. verbeſſerte Ausgabe. XV, 516 S. gr. 8°. 1857. Vergriffen. ℳ 3,—.

1. Aufl. 1843; 2. Aufl. 1847.
Auch in einer engliſchen Ausgabe erſchienen.

——, ——. 4. verbeſſerte und abgekürzte Auflage. VIII, 342 S. gr. 8°. 1867. ℳ 2,40.

——, ——. Für die unteren und mittleren Klaſſen der Gymnaſien bearbeitet von Dr. Guſt. Tiſcher. VI, 298 S. gr. 8°. 1857. ℳ 2,—.

Dieſe Bearbeitung erſchien mit Genehmigung, aber im Uebrigen ohne Zuthun des Verfaſſers, und wich vom Originalwerk in einigen Einzelheiten erheblich ab. 2. Aufl. (beſorgt von Herm. Genthe) 1869. Die 3. Aufl. erſchien unter folgendem Titel:

——, ——. Nach Dr. Guſtav Tiſcher's Bearbeitung für die Gymnaſialklaſſen bis Prima erweitert von Prof. Dr. Hermann Genthe. 3. verbeſſerte und mit einem ſprachwiſſenſchaftlichen Anhange vermehrte Auflage. X, 332 S. gr. 8°. 1877. ℳ 2,50.

[Madvig, Prof. Dr. J. N.]

——, Syntax der griechischen Sprache, besonders der attischen Sprachform, für Schulen. XVIII, 284 S. gr. 8°. 1847. Vergriffen. ℳ 2,50.

Die 2. Auflage erschien unter folgendem Titel:

——, Syntax der griechischen Sprache, besonders der attischen Sprachform, für Schulen und für jüngere Philologen. 2. verbesserte Auflage. X, 302 S. gr. 8°. 1884. ℳ 5,—.

Magazin für die Geographie und Statistik der Königlich-Preußischen Staaten. Herausgegeben von Friedrich Herzberg. 1. Band, 1. Stück. 1 Bl., 128 S. gr. 8°. 1791. Vergriffen. ℳ 1,10.

—— für Insektenkunde, herausgegeben von Karl Illiger. Sechs Bände. 1801—1805. gr. 8°.

I. Band. VIII, 492 S. 1801. ℳ 6,—.
II. Band. VI, 298 S. 1803. ℳ 3,75.
III. Band. VI, 234 S. 1804. ℳ 3,—.
IV. Band. IV, 236 S. 1805. ℳ 3,—.
V. Band. X, 268 S. 1806. ℳ 3,75.
VI. Band. 1808. ℳ 4,50.

Neue Auflage 1822. — Beide Auflagen vergriffen.

Magnus, siehe unter „Aus Magnus' und Berzelius' Briefwechsel".

Maimon: Acht Abschnitte des Rabbi Moses John Maimon (eines im 12. Jahrhundert lebenden, unter dem Namen Rambam, auch Maimonidas, berühmten Spanischen Philosophen). Eine theologisch-moralisch-psychologische Abhandlung. Aus dem Arabischen. III, 79 S. gr. 8°. 1824. Vergriffen. ℳ —,75.

Maimon's, Salomon, Lebensgeschichte. Von ihm selbst geschrieben und herausgegeben von K. P. Moritz. In zwei Theilen. Mit dem Bildnis des Verfassers. XIV, 292; IV, 284 S. 8°. 1792 u. 1793. Vergriffen. ℳ 5,—.

Maiß, Ed., siehe Höfler's Lehr- und Hilfsbücher zur Physik.

Maler, Teobert, und seine Erforschung der Ruinen Yukatans. [Yukatekische Forschungen. Von Teobert Maler.] Mit 20 Ruinen-Abbildungen. 31 S. gr. 4°. 1895. ℳ 1,—.

Sonder-Abdruck aus dem „Globus", Bd. LXVIII.

Mallebois, Comte de, Mémoire justificatif. 12°. Vergriffen. ℳ —,35.

Mallet du Pan über die französische Revolution und die Ursachen ihrer Dauer. Uebersetzt mit einer Vorrede und Anmerkung von Friedrich Gentz. XL, 206 S. 8°. 1794. Vergriffen. ℳ 1,75.

Maltzan, Heinrich Freiherr v., Reisen in Arabien. In zwei Bänden. gr. 8°. 1873.

1. Band. Reise nach Südarabien und geographische Forschungen im und über den südwestlichsten Theil Arabiens. Mit 1 Karte. XVI, 1 Bl., 422 S. *M* 12,—.
2. Band. Adolph von Wrede's Reise in Hadhramaut, Beled Beny 'Yssâ und Beled el Hadschar. Herausgegeben mit einer Einleitung, Anmerkungen und Erklärung der Inschrift von 'Obne versehen von Heinrich Freiherrn v. Maltzan. Nebst Karte und Facsimile der Inschrift von 'Obne. 2. Abdruck. VIII, 375 S. *M* 6,—.

Mandl, Dr. L., Die Gesundheitslehre der Stimme in Sprache und Gesang, nebst einer Gebrauchsanweisung der Mittel zur Behandlung der Krankheiten der Stimmorgane. Vom Verfasser besorgte deutsche Originalausgabe. Mit Holzstichen. XVIII, 249 S. gr. 8°. 1876. *M* 4,80.

Manifest einer nicht geheimen, sondern sehr öffentlichen Verbindung ächter Freunde der Wahrheit, siehe [Knigge, Adolph Franz Friedrich Ludw. Frh. v.].

Mann, Robert James, siehe Meteorologie, Die moderne.

Mannkopff, Dr. Emil, Ueber Meningitis cerebro-spinalis epidemica, auf Grundlage der in der medicinischen, unter Leitung des Geheimen Medicinalrathes und Prof. Dr. Frerichs stehenden Universitätsklinik zu Berlin gemachten Beobachtungen. Mit 1 lithographirten Tafel. XII, 288 S. gr. 8°. 1866. *M* 4,50.

Mansfeld, Dr., siehe Bericht, Amtlicher, über die 19. Versammlung deutscher Naturforscher und Aerzte.

——, Einleitung zur medicinischen Encyclopädie, zum Behufe seiner Vorlesungen. gr. 8°. 1829. Vergriffen. *M* —,50.

——, Das Taubstummen-Institut zu Braunschweig, von seiner Errichtung bis zu Ende des Jahres 1829 beschrieben. Nebst einer Mittheilung über den Unterricht und die Erziehung der Zöglinge des Taubstummen-Instituts von F. A. Westphal. Zum Besten des Taubstummen-Instituts. VIII, 78 S. gr. 8°. 1830. *M* 1,—.

Mansfeld, W., Die braunschweigischen Ausführungsgesetze zu den Reichs-Justizgesetzen. Mit den Regierungsmotiven und einzelnen Erläuterungen herausgegeben. XV, 656 S. gr. 8°. 1879. *M* 6,—.

——, Die Forst-, Jagd- und Fischerei-Strafgesetze des Herzogthums Braunschweig. Mit Erläuterungen herausgegeben. X, 267 S. 8°. 1879. Vergriffen. kart. *M* 2,—.

[Mansfeld, W.]

——, Die Grundbuchgesetze des Herzogthums Braunschweig. Mit den Regierungsmotiven und einzelnen erläuternden Anmerkungen herausgegeben. 2. vermehrte und verbesserte Auflage. X, 399 S. gr. 8°. 1889. ℳ 5,60.

1. Aufl. 1878.

Manuel portatif pour servir d'entretien aux promenades journalières, siehe André, Chr. Charles.

Manuscrit, venu de St. Hélène d'une manière inconnue. Nouvelle édition. 86 S. gr. 8°. (Londres.) 1817. ℳ 1,50.

Marcenay, Mr. de, Essai sur le Beau. gr. 8°. 1770.

Vergriffen. ℳ 1,—.

Marchlewski, Dr. L., Die Chemie der Chlorophylle und ihre Beziehung zur Chemie des Blutfarbstoffs. Mit 6 Textabbildungen, 1 Formeltafel und 7 Tafeln. X, 187 S. gr. 8°. 1909.

ℳ 10,—, in Lnwdbd. ℳ 11,—.

Das Buch kann zugleich als 2. Aufl. der in Roscoe-Schorlemmer, Ausführl. Lehrbuch der Chemie, Bd. VIII, S. 839—913 (1901) enthaltenen Monographie des Verfassers: Chlorophyll (Blattgrün) gelten.

Märcker, M., siehe Jahrbuch der Chemie.

Marckwald, Dr. W., siehe Graham-Otto's Ausführliches Lehrbuch der Chemie, I. Band, 3. Abtheilung.

Marcuse, Dr. Adolf, Handbuch der geographischen Ortsbestimmung für Geographen und Forschungsreisende. Mit 54 in den Text eingedruckten Abbildungen und 2 Sternkarten. X, 342 S. gr. 8°. 1905. ℳ 10,—, in Hlbfrzbd. ℳ 12,—.

Maria von Burgund oder der Aufruhr von Gent, siehe [James, George Payne Rainsford].

Markard, Geh.-Rath Dr., siehe Strombeck, Friedrich Karl v., Geschichte eines animalischen Magnetismus.

Märklin, Dr., siehe Finkelnburg und Märklin, Einfluss der heutigen Unterrichtsgrundsätze etc.

Marmontel, Nouveaux contes moraux. 4 vols. Nouvelle édition. 12°. 1810. Vergriffen. ℳ 3,—.

Marryat, Capt., Die Mission oder Scenen und Abenteuer in Afrika. Für die Jugend geschildert. Aus dem Englischen. 2. Aufl. In zwei Theilen in einem Bande. Mit 2 Radirungen und 1 Karte. 1 Bl., 198; 1 Bl., 224 S. 8°. 1852. kart. ℳ 1,50.

——, Sämmtliche Werke. Taschen-Ausgabe. 67 Bände. kl. 8°.

1.—3. Bd. Willy Königs-Eigen. Aus dem Englischen von H. Roberts. 2. Aufl. 3 Thle., zus. 608 S. 1837. ℳ 3,—.

[Marryat, Capt., Sämmtliche Werke.]

4.—6. Bd. Der Pascha. Aus dem Englischen von H. Roberts. 2. Aufl. 3 Thle., zus. 759 S. 1837. ℳ 3,—.

7.—9. Bd. Frank Mildmay, der Flotten-Offizier. Aus dem Englischen von H. Roberts. 2. Aufl. 3 Thle., zus. 584 S. 1837. ℳ 3,—.

10.—12. Bd. Peter Simpel. Aus dem Englischen von K...s. 3. Aufl. 3 Thle., zus. 664 S. 1843. ℳ 3,—.

13.—15. Bd. Japhet, der einen Vater sucht. Aus dem Englischen von H. Roberts. 3. Aufl. 3 Thle., zus. 596 S. 1843. ℳ 3,—.

16.—18. Bd. Jakob Ehrlich. Aus dem Englischen von Dr. Georg Nikol. Bärmann. 2. Aufl. 3 Thle., zus. 604 S. 1837. ℳ 3,—.

19.—21. Bd. Newton Forster. Aus dem Englischen. 3 Thle., zusammen 508 S. 1836. ℳ 3,—.

22.—24. Bd. Ralph Rattlin. Aus dem Englischen von Dr. G. N. Bärmann. 3. Aufl. 3 Thle., zus. 667 S. 1844. ℳ 3,—.

25.—27. Bd. Der Pirat und die drei Kutter. Aus dem Englischen. 2. Aufl. 3 Thle., zus. 348 S. 1837. ℳ 3,—.

28.—30. Bd. Mr. Midshipmann Easy. Aus dem Englischen von Dr. G. N. Bärmann. 3. Aufl. 3 Thle., zus. 533 S. 1843. ℳ 3,—.

31.—33. Bd. Snarleyyow, der Höllenhund. Aus dem Englischen. 2. Aufl. 3 Thle., zus. 524 S. 1837. ℳ 3,—.

34.—36. Bd. Das gespenstische Schiff, oder der fliegende Holländer. Aus dem Englischen von Dr. G. N. Bärmann. 3 Thle., zus. 520 S. 1837. ℳ 3,—.

37.—39. Bd. Die Büßung, oder Ardent Troughton. Aus dem Englischen von Dr. G. N. Bärmann. 3 Thle., zus. 612 S. 1838. ℳ 3,—.

40.—42. Bd. Der alte Commodore. Aus dem Englischen von Dr. G. N. Bärmann. 3 Thle., zus. 577 S. 1838. ℳ 3,—.

43.—48. Bd. Ein Tagebuch in Amerika. Aus dem Englischen von Dr. G. N. Bärmann. 6 Thle., zus. 1103 S. 1839 u. 1840. ℳ 6,—.

49.—51. Bd. Der arme Jack. Aus dem Englischen von Dr. G. N. Bärmann. 3 Thle., zus. 534 S. 1840. ℳ 3,—.

52.—53. Bd. Olla Podrida oder Kleinere gesammelte Schriften. Aus dem Englischen von Dr. G. N. Bärmann. 2 Thle., zus. 638 S. 1841. ℳ 2,—.

54.—56. Bd. Memoiren des Admirals Sir Sidney Smith. Aus dem Englischen von Dr. G. N. Bärmann. 3 Thle., zus. 752 S. 1840. ℳ 3,—.

57.—59. Bd. Joseph Rushbrook, oder Der Wilddieb. Aus dem Englischen von Dr. G. N. Bärmann. 3 Thle., zus. 484 S. 1841. ℳ 3,—

60.—62. Bd. Percival, der Bastard. Aus dem Engl. von Dr. G. N. Bärmann. 3 Thle., zus. 514 S. 1843. ℳ 3,—.

63.—65. Bd. Herrn Violet's Reisen und Abenteuer in Californien, Sonora und West-Tejas. Aus dem Engl. von Dr. G. N. Bärmann. 3 Thle., zus. 624 S. 1844. ℳ 3,—.

66.—67. Bd. Die Mission, oder Scenen in Afrika. Für die Jugend geschildert. Aus dem Englischen von Dr. G. N. Bärmann. Mit 2 Stahlstichen. 2 Thle., zus. 432 S. 1846. ℳ 2,—

[Marryat, Capt.]

——, Capt. Chamier's, Dr. Harrison's (Samuel Warren's), Wilson's, James Morier's, Boz's u. a. Gesammelte Werke. Eine Sammlung der neuesten und ausgezeichnetsten Romane der englischen Literatur. 40 Bände. 8°. 1839 u. 1840.

Vergriffen. Je ℳ 1,—.

Inhalt siehe Bibliothek der neuesten und besten Romane der englischen Literatur. Bd. 43—82.

Marshall, Dr. William, siehe Vogel-Wandtafeln, Raubvögel.

Marten, v., siehe v. Praun's, v. Martens und Schmelzers Gedanken 2c.

Martius-Matzendorff, J., Die Elemente der Krystallographie mit stereoskopischer Darstellung der Krystallformen. Für höhere Lehranstalten und zum Selbststudium. Mit 118 Figuren. XI, 105 S. Lex.-8°. 1871. ℳ 5,—.

Marx, Dr. C. M., Die physikalische Sammlung des Herzoglichen Collegii Carolini in Braunschweig, beschrieben. Mit Titelvignette und Abbildungen. XII, 134 S., 1 Tafel in Steindruck. gr. 8°. 1831. ℳ 2,50.

Masdevall, Don Joseph, Bericht über die Epidemien von faulen und bösartigen Fiebern, welche in den lezten Jahren im Fürstenthum Catalonien geherrscht haben, nebst der glücklichen, geschwinden und sichern Heilmethode dieser Krankheiten. Aus dem Spanischen übersezt, von Doct. C. H. Spohr. XVI, 120 S. 8°. 1792.

Vergriffen. ℳ 1,25.

Maser, H., siehe Forsyth, Lehrbuch der Differentialgleichungen.

Maubreuil, G. de, Adresse au Congrès relative à l'assassinat de Napoléon et de son fils etc. 3. édition. gr. 8°. 1819. Vergriffen.

Mauer, S., Der treue Lehrmeister der deutschen Sprache. Theoretisch-praktische Sprachlehre in kindlich faßlicher Darstellung für Bürger-, Töchter- und Landschulen und zum Selbstunterricht. XII, 268 S. 8°. 1844. ℳ 1,50.

——, Auflösungen zu den Übungsaufgaben des treuen Lehrmeisters der deutschen Sprache. 39 S. 8°. 1844. ℳ —,50.

Maumont, Herrn Roques de, Briefe an einen Freund während des Auffenthalts der französischen Truppen in Zelle, in den Jahren 1757 und 1758. Aus dem Französischen übersezt. Mit Titelvignette. X, 200 S. 8°. 1780. Vergriffen. ℳ 1,25.

Mauvillon, J., Des Herrn, Physiokratische Briefe an den Herrn Professor Dohm; oder Vertheidigung und Erläuterungen der wahren staatswirthschaftlichen Gesetze, die unter dem Namen des physiokratischen Systems bekannt sind. gr. 8°. 1780. Vergriffen. ℳ 3,—.

[Mauvillon, J.]

——, Einleitung in die sämmtlichen militärischen Wissenschaften für junge Leute, welche bestimmt sind, als Officiers bei der Infanterie und Cavallerie zu dienen. In drei Jahrgänge abgetheilt. gr. 8°. 1784. Vergriffen. ℳ 5,—.

——, Essai historique sur l'art de la guerre pendant la guerre de trente ans. II. Édition revue et augmentée. Mit Titelvignette. IV, 292 S. 8°. 1789. Vergriffen. ℳ —,75.

——, Gerichtliche Verhöre und Aussagen, den Verfasser der Schrift: Bahrdt mit der eisernen Stirn, betreffend. gr. 8°. 1791. Vergriffen. ℳ 1,—.

Maxwell, James Clerk, Die Elektrizität in elementarer Behandlung. Herausgegeben von William Garnett, M. A. Ins Deutsche übertragen von Dr. L. Graetz. Mit Holzstichen und 4 lithographirten Tafeln. XVI, 224 S. gr. 8°. 1883. ℳ 4,50.

——, Substanz und Bewegung. Ins Deutsche übersetzt von Dr. Ernst v. Fleischl. Mit Bewilligung des Autors und der Society for promoting Christian knowledge. Mit Holzstichen. 2. Abdruck. XIV, 144 S. 8°. 1881. ℳ 1,20.

1. Aufl. 1879.

——, Theorie der Wärme. Autorisirte deutsche Ausgabe. Übersetzt nach der 4. Auflage des Originals von Dr. F. Neesen. Mit Holzstichen. XVI, 382 S. gr. 8°. 1878. ℳ 6,40.

Mayer, Dr. Adolf, Chemische Technologie des Holzes als Baumaterial, siehe Handbuch der chemischen Technologie, Lfg. 20.

Meermanns, J., Freyherrn von Dalem, Reise durch Preussen, Oesterreich, Sicilien und einige an jene Monarchien grenzende Länder. Aus dem Holländischen übersetzt vom Professor Lueder. Zwei Theile. 1 Bl., VI, 316; VI, 294 S. gr. 8°. 1794. Vergriffen. Jeder Theil ℳ 2,25.

Mehnert, Dr. med. Ernst, siehe Sammlungen, Die anthropologischen, XV.

Meidinger, Prof. Dr. H., siehe Bericht, Amtlicher, über die Wiener Weltausstellung im Jahre 1873, Heft 15, — Seelhorst und Meidinger, Metallindustrie, — Muspratt's Chemie.

Meilen-Zeiger. Patent-Fol. (o. J.) Vergriffen. ℳ —,50.

Mein Herr! Sie haben einen Wurm oder einen Nagel, kritisch und historisch bewiesen. 8°. (Frankfurt u. Leipzig) 1771. Vergriffen. ℳ —,13.

Meineke, A. C., siehe Encyclopädie der lateinischen Classiker.

Meinhard, M. Johann Nic., Verſuche über den Charakter und die Werke der beſten italiäniſchen Dichter. Drei Theile. Neue Auflage [Herausgg. von Prof. Friedrich Wilhelm Zachariä]. Mit Titelvignetten. gr. 8°. 1774. *M* 5,—.

——, ——. Deſſen Fortſetzung oder 3. Theil, vom Herrn Abt Jagemann. Zur vorigen Ausgabe beſonders. 176 S. gr. 8°. 1774.
Vergriffen. *M* 1,25.

Meister, Mr. de, De la morale naturelle. Nouvelle édition. 8°. 1789.
Vergriffen. *M* 1,25.

Meiſterſtücke der berhümteſten Männer dieſer Zeit, ſiehe [Schrader, Paul Auguſt].

Melena, Elpis, ſiehe [Schwarz, Marie Esperance], Memoiren eines Spaniſchen Piaſters.

Melford, Dr. H. M., Synonymiſches Handwörterbuch der engliſchen Sprache für die Deutſchen. Nach den beſten Originalquellen bearbeitet und durch zahlreiche Beiſpiele aus ältern und neuern Muſterwerken erläutert. Mit einem Vorwort von Prof. Dr. K. F. Ch. Wagner. VIII, 448 S. gr. 8°. 1841.
Vergriffen. *M* 8,—.

——, Englisches Lesebuch, enthaltend eine zweckmässige, zur Beförderung der Fortschritte in dieser Sprache besonders dienliche Sammlung von Lese- und Uebersetzungsstücken, aus den besten neuern englischen Prosaisten und Dichtern gezogen, nach stufenweiser Schwierigkeit geordnet, mit zahlreichen, unter dem Texte angebrachten Bedeutungen der Wörter, sowie mit lebensgeschichtlichen Anmerkungen versehen, als auch mit Hinweisung auf sein Synonymisches Handwörterbuch, sein Phraseologisches Handwörterbuch und seine Vereinfachte Sprachlehre. Mit einem Vorworte von Prof. Dr. K. F. Ch. Wagner. 5. vermehrte und verbesserte Auflage. XVIII, 308 S. gr. 8°. 1860. *M* 2,40.

1. Aufl. 1834; 2. Aufl. 1837; 3. Aufl. 1844; 4. Aufl. 1851. Die 1. bis 4. Aufl. erschienen unter dem Titel: „The english reader, or, a selection of pieces in prose and poetry, from the most eminent modern writers, peculiarly calculated to advance the learners by easy gradations, improved with explanatory german notes, biographical remarks and references both to his synonymes and simplified english grammar. With a preface by Professor Dr. K. F. Ch. Wagner. — Englisches Lesebuch enthaltend ...“

——, Vereinfachte engliſche Sprachlehre. Erſte Studien vor dem Gebrauche der Wagnerſchen Neuen Engliſchen Sprachlehre für die Deutſchen. Mit einem Vorworte von Prof. Dr. K. F. Ch. Wagner. XIV, 112 S. gr. 8°. 1841. *M* 1,25.

——, ſiehe auch Byron, Mazeppa.

Melzer, Friedrich, Preußen, Großbritannien und Baden. Mit Bezug auf die Verbindungen der hohen regierenden Häuſer. V, 33 S. gr. 8°. 1856. *M* —,75.

Mémoire sur un nouveau Péryple du Pont Euxin, siehe Potocki, J.

Memoiren von Friederike Sophie Wilhelmine, Markgräfin von Baireuth, siehe Friederike Sophie Wilhelmine.

——— des Marquis von G***, siehe [Große, Carl].

——— einer Pairin, siehe Bury.

——— eines Spanischen Piasters, siehe [Schwarz, Marie Esperance].

Mémoires de Frédérique Sophie Wilhelmine, Margrave de Bareith, siehe Frédérique Sophie Wilhelmine.

Mendelssohn, Moses, Kleine philosophische Schriften. Mit einer Skizze seines Lebens und Charakters von D. Jenisch. [Herausgegeben von Joh. Georg Müchler.] VI, 250 S. 8°. 1789.
Vergriffen. ℳ 2,—.

Menschen, Die Fliegenden, siehe [Pultock, Robert].

Mercier, Le nouveau Paris. En 6 vols. XXXVIII, 220; 1 Bl., 254; 1 Bl., 248; 1 Bl., 256; 1 Bl., 256; 1 Bl., 252 S. gr. 8°. (o. J.; 1800.)
Vergriffen. ℳ 16,50.

——, ———. Édition en 12°. Vergriffen. ℳ 6,—.

———, Das neue Paris. Uebersetzt von K. F. Cramer. 1. und 2. Theil. 8°. 1799. Vergriffen. ℳ 4,—.

Mergy, Bernhard, oder die Bartholomäusnacht. Historisch-romantisches Gemälde aus dem 16. Jahrhundert. Nach dem Französischen frei übersetzt von K. v. Lutzow. In zwei Theilen. 1 Bl., 208; 1 Bl., 150 S. kl. 8°. 1832. Vergriffen. ℳ 4,50.

Merkel, Prof. Dr. Fr., Handbuch der topographischen Anatomie. Zum Gebrauch für Ärzte. Mit zahlreichen mehrfarbigen Holzstichen. gr. 8°.

I. Band. X, 602 S. 1885—1890. ℳ 28,—, in Hlbfrzbd. ℳ 30,75.
II. Band. XI, 608 S. 1899. ℳ 28,—, in Hlbfrzbd. ℳ 30,75.
III. Band. XI, 846 S. 1907. ℳ 36,50, in Hlbfrzbd. ℳ 39,—.

In Lieferungen: I. Bd. Lfg. 1. 1885. ℳ 10,—; Lfg. 2. 1887. ℳ 8,—; Lfg. 3. 1890. ℳ 10,—; — II. Bd. Lfg. 1. 1893. ℳ 8,—; Lfg. 2. 1896. ℳ 12,—; Lfg. 3. 1899. ℳ 8,—; — III. Bd. Lfg. 1. 1903. ℳ 9,—; Lfg. 2. 1904. ℳ 6,50; Lfg. 3. 1906. ℳ 11,—; Lfg. 4. 1907. ℳ 10,—.

Auch in einer italienischen Ausgabe erschienen.

———, Jacob Henle. Ein deutsches Gelehrtenleben. Nach Aufzeichnungen und Erinnerungen erzählt. Mit 1 Porträt in Holzstich. XII, 411 S. gr. 8°. 1891. ℳ 10,—, in Hlbfrzbd. ℳ 11,50.

———, Jacob Henle. Gedächtnisrede, gehalten im anatomischen Institut zu Göttingen am 19. Juli 1909, dem hundertsten Geburtstag des Gelehrten. Mit einem Porträt in Holzstich. IV, 19 S. gr. 8°. 1909. ℳ —,80.

———, siehe auch Henle, Grundriss der Anatomie, — Anatomischer Hand-Atlas.

Merkel, Dr. Sigmund, siehe Vierteljahrsschrift für öffentliche Gesundheitspflege.

Merling, A., Elektrotechnische Bibliothek. 8°.

I. Band. Die elektrische Beleuchtung in systematischer Behandlung. Construction und Betriebsverhältnisse der Lichtmaschinen, elektrischen Lampen und Kerzen. Für Ingenieure, Architekten, Industrielle und das gebildete Publikum. 2. auf die neuesten Einrichtungen vervollständigte Auflage. Mit 361 Holzstichen. XII, 630 S. 1884. 1. Aufl. 1882. ℳ 14,—.

II. Band. Die elektrischen Uhren in allgemein verständlicher Darstellung der Construction und Betriebsverhältnisse, Anordnung der Uhrenkreise, Batterien und Leitung. Für Uhrmacher, Elektrotechniker, Mechaniker, Ingenieure und das gebildete Publikum. Mit 208 Holzstichen. IX, 323 S. 1884. ℳ 10,—.

Mertian, Ignatz, Allgemeine Sprachkunde. 1 Bl., 258 S. 8°. 1796. Vergriffen. ℳ 2,—.

Messerschmitt, Prof. Dr. Joh. Bapt., Die Schwerebestimmung an der Erdoberfläche, siehe Die Wissenschaft, Heft 27.

Meßordnung für die Stadt Braunschweig vom 21. December 1841, siehe Rothschildt.

Mestorf, J., siehe Müller, Sophus, Ursprung und erste Entwickelung der europäischen Bronzecultur.

———, siehe auch Archiv für Anthropologie.

Meteorologie, Die moderne. Sechs Vorlesungen, gehalten auf Veranlassung der Meteorologischen Gesellschaft zu London von Robert James Mann, John Knox Laughton, Richard Strachan, W. Clement Ley, George James Symons und Robert H. Scott. Deutsche Original-Ausgabe. Mit 2 farbigen Tafeln. X, 217 S. gr. 8°. 1882. ℳ 4,60.

Inhalt: Die physikalischen Eigenschaften der Atmosphäre, von Robert James Mann. — Lufttemperatur, ihre Verteilung und Veränderung, von John Knox Laughton. — Das Barometer und seine Anwendung, Wind, Stürme, von Richard Strachan. — Wolken- und Wetterzeichen, von W. Clement Ley. — Regen, Schnee, Hagel und atmosphärische Elektricität, von George James Symons. — Das Wesen, die Methoden und die allgemeinen Zwecke der Meteorologie, von Robert H. Scott.

Metz, G. H., Grundlinien zu einem Systeme der allgemeinen praktischen Philosophie. VIII, 184 S. gr. 8°. 1802. Vergriffen. ℳ 1,85.

———, Handbuch für diejenigen, welche eine gründliche Staatskunde erwerben wollen. Auch zu Vorlesungen bestimmt. XVIII, 822 S. gr. 8°. 1801. Vergriffen. ℳ 9,—.

Metzger, Dr. Sigmund, Pyridin, Chinolin und deren Derivate. Gekrönte Preisschrift der philosophischen Fakultät der Universität Würzburg. V, 91 S. gr. 8°. 1885. ℳ 4,—.

Metzner, R., siehe Handbuch der Physiologie des Menschen.

Meyer, Erich, Ingenieur, siehe Jahres-Bericht der Landwirtschaft.

Meyer, Ernst, siehe Assmann, Abriß der Geschichte.

Meyer, Prof. Dr. E. v., Organische Chemie, siehe Graham-Otto's Ausführliches Lehrbuch der Chemie, III. bis V. Band, — und Kolbe, Ausführliches Lehr- und Handbuch der organischen Chemie, I. bis III. Band. — Siehe auch Muspratt's Chemie.

———, Explosivkörper, siehe Handbuch der chemischen Technologie, Lfg. 23.

———, siehe auch Upmann und v. Meyer, Das Schießpulver, die Explosivkörper und die Feuerwerkerei.

Meyer, F. Andreas, Die städtische Verbrennungsanstalt für Abfallstoffe am Bullerdeich in Hamburg. 2. nach einem fünfjährigen Betriebe der Anstalt völlig neu bearbeitete Auflage. Mit 13 Tafeln. XI, 39 S. gr. 8°. 1901. *M* 3,—.

1. Aufl. (Sonder-Abdruck aus der „Deutschen Vierteljahrsschrift für öffentliche Gesundheitspflege", XXIX. Band, 3. Heft) 1897.

———, siehe auch Vierteljahrsschrift für öffentliche Gesundheitspflege.

Meyer, Friedrich Karl, Bellona Orientalis. Zwölf politische Hymnen. Nebst einem Schluß-Hymnus Bellona occidentalis. X, 286 S. gr. 8°. 1859. *M* 4,50, geb. *M* 5.50.

[Meyer, Friedrich Ludwig Wilhelm], Spiele des Witzes und der Phantasie. Mit Titelvignette [von F. W. Meil]. 1 Bl., 206 S. 8°. 1793. Vergriffen. *M* 2,—.

[———], Die Verräther. Nach Diderot. [Mit einem Vorwort von Lessing.] 2 Bändchen. 270 S.; 1 Bl., 343 S.; mit Titelvignetten. 8°. (Monomotapa) 1793. Vergriffen. *M* 5,—.

(———), ———, siehe auch [Campe, Elisabeth], Zur Erinnerung an F. L. W. Meyer.

Meyer, Dr. George, Sanitäre Einrichtungen in London mit besonderer Berücksichtigung des Rettungs- und Kranken-Transportwesens. Mit 7 Abbildungen. VII, 69 S. gr. 8°. 1898. *M* 2,—.

Sonder-Abdruck aus der „Deutschen Vierteljahrsschrift für öffentliche Gesundheitspflege" XXIX. Band, 4. Heft.

Meyer, G. C., Gesänge über die Evangelien und Episteln des ganzen Jahres zur Beförderung der häuslichen Andacht. 8°. 1788. Vergriffen. *M* 3,—.

Meyer, H., siehe Untersuchungen, Chemische und medicinische.

Meyer, Joannes Henricus, Grammaticae universalis elementa. 40 S. 8°. 1796. Vergriffen. *M* —,35.

Meyer, J. J., Erwiederung auf die Schrift: Bemühungen der Jesuiten, von dem Präsidenten Dr. Hurlebusch in Wolfenbüttel. 24 S. gr. 8°. 1831. *M* —,35.

Meyer, L., siehe Santos e Silva, Factoren-Tabellen.

Meyer, Prof. Dr. Richard, Die Theerfarbstoffe, siehe Theerfarbstoffe, Die.

———, siehe auch Abhandlungen, — Festschrift der Carolo-Wilhelmina, — Jahrbuch der Chemie, — Rundschau, naturwissenschaftliche.

Meyer, Prof. Dr. Victor, Die Thiophengruppe. XIX, 302 S. gr. 8°. 1888. *M* 11,—.

———, siehe auch Langer und Meyer, Pyrochemische Untersuchungen, — Rundschau, Naturwissenschaftliche.

Meyer-Altenburg, Dr. C. H., Ein Pfund Stickstoff kaum einen Groschen! Oder F. A. v. Fellenberg-Ziegler's Erfahrungen über die Behandlung und Aufbewahrung des Stalldüngers, beleuchtet. 2. Auflage. VIII, 37 S. 8°. 1859. *M* 1,—.

1. Aufl. 1856.

Meyerbeer, G., Canon: „Des Dichters Wahlspruch" von Holtei, siehe Für den Friedhof der evangelischen Gemeinde in Gratz.

Meyn, Richard, Die absoluten mechanischen, calorischen, magnetischen, elektrodynamischen und Licht-Maass-Einheiten nebst deren Ableitungen, wichtigsten Beziehungen und Messmethoden mit einem Anhang nichtmetrischer Maasse zum Gebrauche für Ingenieure, Techniker, Lehranstalten, sowie für ein gebildetes Publikum in gedrängter Kürze bearbeitet. VII, 1 Bl., 44 S., 1 Kalendarium. Taschenformat. 1897. kart. *M* 1,—.

Michael, C., siehe Campe's, J. H., Kinderbibliothek.

Michaelis, Prof. Dr. A., Einführung in die allgemeine Chemie und die physikalisch-chemischen Operationen. Mit zahlreichen Holzstichen und 4 Tafeln, zum Theil in Farbendruck. IX, 290 S. gr. 8°. 1879. *M* 6,—.

Besonderer Abdruck der Einleitung zur 5. Auflage von Graham-Otto's Ausführlichem Lehrbuche der anorganischen Chemie.

———, siehe Graham-Otto's Ausführliches Lehrbuch der Chemie, Band II.

Michaelis, Dr. C. F., siehe Rousset, Physiologie des weiblichen Geschlechts.

Michaelis, J. H., Zusammengelesene allgemeine Baurechte, nebst einem Anhange von der Baupolicey. Allgemeine Bauregeln etc. Anweisung zu Ausmessungen und Ausrechnungen, nebst Bauabrissen und Bauanschlägen der bürgerlichen Gebäude. 8°. 1781.

Vergriffen. *M* 2,25.

Michalke, Dr. Carl, Die vagabundierenden Ströme elektrischer Bahnen, siehe Elektrotechnik in Einzeldarstellungen, Heft 4.

Michel, J. v., siehe Beiträge zur Physiologie.

Michelet, J., Das Inſekt. Naturwiſſenſchaftliche Beobachtungen und Reflexionen über das Weſen und Treiben der Inſektenwelt. Mit einem Vorwort von Prof. J. H. Blaſius. X, 384 S. 8°. 1858. ℳ 4,50.

Michelſon, Prof. Dr. W. A., Kleine Sammlung wiſſenſchaftlicher Wetterregeln. 2. Aufl. V, 17 S. kl. 8°. 1908. ℳ —,25.
1. Aufl. 1906.

Mies, Dr. med. Joseph, siehe Sammlungen, Die anthropologischen, XI.

Mill, John Stuart, System der deductiven und inductiven Logik. Eine Darlegung der Principien wissenschaftlicher Forschung, insbesondere der Naturforschung. In's Deutsche übertragen von J. Schiel. 4. deutsche, nach der 8. des Originals erweiterte Auflage. In zwei Theilen. XXIV, 607; XIV, 598 S. gr. 8°. 1877. ℳ 18,—.
1. Aufl. (unter dem Titel: Die inductive Logik) 1849; 2. Aufl. 1862—1863; 3. Aufl. 1868 (beide nach der 5. Aufl. des englischen Originals).

———, siehe auch Schiel, Methode.

Milmann, Franziſkus, Bemerkungen über die Natur und Heilart der Waſſerſucht. Aus dem Lateiniſchen überſetzt von L. C. Seger. XVI, 134 S. 8°. 1782. Vergriffen. ℳ 1,—.

Milton, John, Verlorenes Paradies. Ueberſetzt von S. G. Bürde. Zwei Theile. 8°. 1792. Vergriffen. ℳ 5,25.

Minunni, G., siehe Jahresbericht über die Fortschritte der Chemie.

Mittermaier, Prof. Dr., ſiehe Scholz, J., Das Schäfereirecht.

Mitternachtsblatt, Das, für gebildete Stände. Herausgegeben von A. Müllner. Jahrgang 1826 u. 1827. Vergriffen. Je ℳ 24,—.
Jahrgang 1828 u. folg. in Riedmann's Verlag in Wolfenbüttel erſchienen.

Mittheilungen über den siebenten Feuerwehrtag zu Braunschweig, enthaltend: Stenographischer Bericht über die Verhandlungen; Bericht über die ausgestellten Steig- und Rettungs-Geräthe, Ausrüstungsgegenstände etc., erstattet vom Baumeister Assmann in Minden; Bericht über die Prüfung der ausgestellten Feuerspritzen, erstattet von Prof. Adolph Scheffler in Braunschweig. Mit Holzstichen. III, 47 S. gr. 4°. 1868. ℳ 1,60.

Mittheilungen für den Gewerbe-Verein des Herzogthums Braunſchweig. Herausgegeben von dem Vorſtande des Vereins. Redigirt von Dr. Franz Varrentrapp. gr. 4°. Jahrgang 1842—1850. Vergriffen. Je ℳ 8,—.

[Mittheilungen für den Gewerbe-Verein usw.]

———, Staatswissenschaftliche, vorzüglich in Beziehung auf das Herzogthum Braunschweig, siehe Strombeck, Friedrich Karl v.

———, aus dem Tagebuche eines Arztes, siehe [Warren, Samuel].

Mohl, Prof. Dr. Hugo v., **Grundzüge der Anatomie und Physiologie der vegetabilischen Zelle.** Mit einer Kupfertafel und 52 in den Text eingedruckten Holzstichen. IV, 144 S. gr. 8°. 1851. *M* 3,—.

Sonder-Abdruck aus Rud. Wagner's Handwörterbuch der Physiologie, Bd. IV, S. 167—310.

(Mohl, Hugo von), Portrait in Photogravüre von Bruckmann. Bildgröße 199 × 153 mm, Papiergröße 480 × 375 mm. 1909. *M* 2,—.

Mohr, Prof. Dr. Ernst, Anleitung zum zweckmäßigen Rechnen bei chemischen präparativen Arbeiten. VII, 25 S. gr. 8°. 1909. *M* —,75, in Lnwdbd. *M* 1,10.

———, siehe auch Bernthsen, Kurzes Lehrbuch der organischen Chemie.

Mohr, Dr. Friedrich, Commentar zur Pharmacopoea Germanica, nebst Uebersetzung des Textes. Für Apotheker, Aerzte und Medicinalbeamte. In einem Bande. Mit Holzstichen. XVII, 933 S. gr. 8°. 1874. Herabgesetzt *M* 10,—.

———, Commentar zur preussischen Pharmacopoe nebst Uebersetzung des Textes. 3. umgearbeitete Auflage. Nach der 7. Auflage der Pharmacopoea Borussica bearbeitet. Für Apotheker, Aerzte und Medicinal-Beamte. In einem Bande. Mit 86 in den Text eingedruckten Holzstichen. XXII, 703 S., 1 Tab. gr. 8°. 1863—1865. Vergriffen. *M* 12,—.

1. Aufl. (in 2 Bdn.) 1847—1850; 2. Aufl. (in 2 Bdn.) 1854.

———, Lehrbuch der pharmaceutischen Technik. Nach eigenen Erfahrungen bearbeitet. Für Apotheker, Chemiker, chemische Fabrikanten, Aerzte und Medicinal-Beamte. 3. vermehrte und verbesserte Auflage. Mit 470 Holzstichen. XIII, 566 S., 3 Taf. gr. 8°. 1866. *M* 8,—.

1. Aufl. 1847; 2. Aufl. 1853.

———, Lehrbuch der chemisch-analytischen Titrirmethode von Prof. Dr. Alexander Classen. 7. umgearbeitete und vermehrte Auflage. Mit 191 Holzstichen. XVIII, 906 S. gr. 8°. 1896. *M* 35,—.

1. Aufl. (in 2 Abth.) 1855—1859; 2. Aufl. 1862; 3. Aufl. 1870; 4. Aufl. 1874; 5. Aufl. 1877; 6. Aufl. (neu bearb. von A. Classen) 1886.

———, ———. 8. Auflage, siehe Beckurts, Maßanalyse.

———, Mechanische Theorie der chemischen Affinität und die neuere Chemie. X, 365 S. gr. 8°. 1868. *M* 6,—.

[Mohr, Dr. Friedrich.]

———, Allgemeine Theorie der Bewegung und Kraft, als Grundlage der Physik und Chemie. Ein Nachtrag zur mechanischen Theorie der chemischen Affinität. IX, 139 S. gr. 8°. 1869. *M* 2,50.

———, Chemische Toxicologie. Anleitung zur chemischen Ermittelung der Gifte. Mit Holzstichen. VIII, 140 S. gr. 8°. 1874. *M* 4,—.

———, Der Weinbau und die Weinbereitungskunde, siehe Handbuch der chemischen Technologie, Lfg. 8.

Moitessier, Dr. A., Die Photographie als Hilfsmittel mikroskopischer Forschung. Nach dem Französischen mit Autorisation des Verfassers deutsch bearbeitet und durch zahlreiche Zusätze erweitert von Dr. Berthold Benecke. Mit 88 Holzstichen und 2 photographischen Tafeln. XIV, 267 S., 2 Bl. gr. 8°. 1868. *M* 6,—.

Molière, siehe Auszüge aus den französischen Classikern.

Moll, C. L., Die reine und angewandte Elementar-Mechanik. Für Gewerbe- und Realschulen, sowie für den Selbstunterricht. Zum Theil auf Grundlage von Delaunays „Cours élémentaire de Mécanique" bearbeitet. Mit zahlreichen in den Text eingedruckten Holzschnitten. Erste Lieferung, enthaltend: Die Statik fester Körper. III, 1 Bl., 240 S. 8°. 1854. *M* 2,—.

Moll, C. L., und F. **Reuleaux,** Constructionslehre für den Maschinenbau. Fortgesetzt von Prof. F. Reuleaux. In zwei Bänden. I. Band in 4 Lieferungen. Mit 31 Tafeln in Imp.-Form. und 461 in den Text eingedruckten Holzstichen. XXVIII, 983 S. Roy.-8°. *M* 38,—.

1. Lieferung. XV, S. 1—256, 10 Steintafeln. 1854. *M* 11,—.
2. Lieferung. X, S. 257—536, 6 Steintafeln. 1856. Vergriffen. *M* 9,—.
3. Lieferung. Fortgesetzt von Prof. F. Reuleaux. S. 537—704, 6 Steintafeln. 1859. Vergriffen. *M* 7,—.
4. Lieferung. S. XV—XXVIII, 705—983, 9 lith. Taf. 1862. Vergriffen. *M* 11,—.

Nicht fortgesetzt.

Moll, C. L., Die Festigkeit der Materialien, namentlich des Guss- und Schmiedeisens. Zunächst für Ingenieure und polytechnische Schulen. Mit in den Text gedruckten Holzschnitten. VIII, 72 S. Roy.-8°. 1853. *M* 1,50.

Besonderer Abdruck aus der zuvor genannten „Constructionslehre für den Maschinenbau".

Möller, Prof. M., siehe Festschrift der Carolo-Wilhelmina.

Monatsschrift, Deutsche, fürs Jahr 1790—1794. Mit Kupfern von Chodowiecki, Henne u. Lips. Jeder Jahrgang aus 3 Bänden: Janr./April, May/August, Septbr./Decbr. bestehend. gr. 8°. Je ℳ 12,—.

1790: 396; 384; 388 S. — 1791: 400; 360, 368 S. — 1792: 344; 364; 352 S. — 1793: 344; 336; 360 S. — 1794: 368; 368; 348 S.

Kupfer fehlen.

Enthält u. a. Beiträge von Eschenburg, Gleim, Goethe, Franz v. Kleist, Sal. Maimon, Schubart, Friedrich Schulz, Tiedge.

——, Neue Deutsche. Herausgegeben von Friedrich Gentz. Mit Kupfern. 3 Bände: Janr./April 340 S.; May/August 348 S.; Septbr./Decbr. 372 S. 1795. ℳ 12,—.

Enthält u. a. Beiträge von Gleim, Herder, W. v. Humboldt. — Nicht fortgesetzt.

Moncada's, Franzisco de, Zug der 6500 Catalonier und Arragonier gegen die Türken und Griechen. Deutsch von Dr. R. O. Spazier. XXXII, 371 S. 8°. 1828. ℳ 4,—.

Montelius, Oscar, Die Chronologie der ältesten Bronzezeit in Nord-Deutschland und Skandinavien. Mit 541 in den Text eingedruckten Abbildungen. V, 239 S. gr. 4°. 1900. ℳ 20,—.

Sonder-Abdruck aus dem „Archiv für Anthropologie", XXV. u. XXVI. Band.

Morf, Prof. Dr. Heinrich, siehe Hettner, Literaturgeschichte des achtzehnten Jahrhunderts, II. Theil.

Morgen, A., siehe Jahrbuch der Chemie.

Morgenstern, Hofrath u. Prof., Ueber Friedrich Wilhelm I. Ein nachgelassenes Werk. VI, 250 S. 8°. 1793. ℳ 2,—.

Morier, James, Aejischa, die Jungfrau von Kars. Aus dem Englischen von Dr. K. H. Hermes. Drei Theile. zus. 650 S. 8°. 1835.

Vergriffen. ℳ 11,25.

——, Sämmtliche Werke. Taschen-Ausgabe. 15 Bände, kl. 8°. 1837.

Vergriffen.

1—3. Zohrab der Geißel. Aus dem Englischen von Johann Sporschil. In 3 Theilen. XII, 306; 219; 1 Bl., 308 S. ℳ 3,—.

4—6. Aejischa, die Jungfrau von Kars. Aus dem Englischen von Dr. K. H. Hermes. In 3 Theilen. VIII, 218; 204; 220 S. ℳ 3,—.

7—9. Die Abenteuer Hadschi Baba's aus Ispahan. Aus dem Englischen, nach der neuen, mit Anmerkungen versehenen Auflage. Von Dr. G. N. Bärmann. In 3 Theilen. ℳ 3,—.

10—12. Hadschi Baba's aus Ispahan Abenteuer in England. Aus dem Englischen, nach der neuen, mit Anmerkungen und einem Anhange versehenen Auflage übersetzt von Dr. G. N. Bärmann. In 3 Theilen. ℳ 3,—.

13—15. Abel Allnutt. Aus dem Englischen von Dr. G. N. Bärmann. In 3 Theilen. ℳ 3,—.

Moritz, Karl Philipp, Ueber die bildende Nachahmung des Schönen. 52 S. gr. 8°. 1788. Vergriffen. ℳ —,35.

——, Vorlesungen über den Styl, oder praktische Anweisung zu einer guten Schreibart mit Beispielen aus den vorzüglichsten Schriftstellern. Neue Ausgabe. Durchgesehen und mit einem Anhange begleitet von Johann Joachim Eschenburg. XXII, 466 S. gr. 8°. 1808. Vergriffen. ℳ 4,50.

——, siehe auch Maimon's, Salomon, Lebensgeschichte.

Mounier's Entwicklung der Ursachen, welche Frankreich gehindert haben, zur Freiheit zu gelangen. Mit Anmerkungen und Zusätzen von Friedrich Gentz. Vier Theile. 8°. 1795. Vergriffen. ℳ 5,—.

Moustier, M. de, Lettres à Emilie, sur la mythologie. Nouvelle édition, faite depuis la mort de l'auteur et augmentée de plusieurs lettres. 6 parties. LII, 126; VI, 184; III, 183; III, 186; III, 216; III, 208 S. 18°. 1801. Vergriffen. ℳ 3,—.

Mozart, W. A., siehe Ziegenhagen, Lehre vom richtigen Verhältniß, — Zur Feier...

Müchler, J. G., Englisches Lesebuch für Anfänger. 2. mit einer kleinen Grammatik, einem Wörterbuche und einem Anhange aus dem Englischen ins Deutsche zu übersetzen, vermehrte Auflage. X, 109 S. 8°. 1792. Vergriffen. ℳ 1,—.

——, siehe auch Mendelssohn, Moses, Kleine philosophische Schriften.

[Müchler, Karl Friedrich], Kriminalgeschichten. Aus gerichtlichen Akten gezogen. Erster Theil. Mit Titelvignette. VI, 224 S. 8°. 1792. Vergriffen. ℳ 1,75.

Mühlenhoff, Abt, Landtags-Predigt, gehalten am 17. Februar 1852 in der Hof- und Dom-Kirche zu Braunschweig. 7 S. 8°. 1852. ℳ —,25.

Mulder, Prof. G. J., Das Streben der Materie nach Harmonie. Eine Vorlesung. III, 31 S. gr. 8°. 1844. ℳ —,75.

——, Versuch einer allgemeinen physiologischen Chemie. Mit eigenen Zusätzen des Verfassers für diese deutsche Ausgabe seines Werkes. [Übersetzt von H. Kolbe, Schnedermann, Limpricht.] In zwei Hälften. Mit 8 colorirten und 12 schwarzen Kupfertafeln. 1 Bl., XII, VI, S. 1—532, Taf. I—VIII; III, S. 533—1289, 15 S. gr. 8°. 1844—1851. ℳ 18,—.

Müller, August Ernst, Lehrbuch der Ober- und Untergährung des Bieres, oder Anleitung zur rationellen Darstellung vorzüglicher Biere durch die Gährung. Für Brauer, Landwirthe, landwirthschaftliche und technische Lehranstalten. XII, 192 S. 8°. 1845. ℳ 3,—.

Müller, D. J. D., Ueberzeugung des gemeinen Menschen- und Bibelverstandes von dem dreyeinigen Gott; zum Gebrauch akademischer Vorlesungen. 8°. 1776. Vergriffen. *M* —,75.

Müller, Dr. Eduard, Elemente der Geometrie. Streng systematisch dargestellt. Mit Holzstichen. gr. 8°. 1869.

I. Theil. Grundvorstellungen der Geometrie, genetisch entwickelt. XV, 51 S. *M* 1,—.

II. Theil. Geometrische Formenlehre, genetisch entwickelt. VI, 84 S. *M* 1,50.

Müller, Friedrich v., Großherzogl. Sächs. Geh.-Rath und Kanzler, Erinnerungen aus den Kriegszeiten von 1806—1813. XVII, 310 S. 8°. 1851. *M* 5,—.

[Müller, Friedrich Gottlieb], Der Faden im Labyrinthe der Religionen. [Mit einer Vorrede von Trapp.] XXXII, 126 S. 8°. 1791. Vergriffen. *M* —,75.

Müller, Dr. H., Die Kepler'schen Gesetze. Eine neue elementare Ableitung derselben aus dem Newton'schen Anziehungsgesetze. Mit Holzstichen. VIII, 72 S. gr. 8°. 1870. *M* 1,50.

Müller, Heinrich Dietrich, Ares. Ein Beitrag zur Entwicklungsgeschichte der griechischen Religion. IX, 134 S. 8°. 1848. Vergriffen. *M* 2,—.

Müller, Prof. Dr. Hubert, siehe Müller, Prof. Dr. Joh., Anfangsgründe.

Müller, Prof. Dr. Joh., Anfangsgründe der geometrischen Disciplinen für Gymnasien, Real- und Gewerbeschulen, sowie auch zum Selbstunterrichte bearbeitet. In drei Theilen. gr. 8°.

I. Theil. Elemente der ebenen Geometrie und Stereometrie. Für Schulen und zum Selbstunterrichte bearbeitet. 4. verbesserte und vermehrte Auflage bearbeitet von Prof. Dr. Hubert Müller, Oberlehrer am Kaiserlichen Lyceum in Metz. Mit 155 Holzstichen, 1 Tafel mit 4 Maßstäben und 4 Transporteuren. XI, 124 S. 1880. *M* 1,60.

1. Aufl. (erschienen bei Pabst in Nürnberg) 1838; 2. Aufl. 1860; 3. Aufl. 1869.

II. Theil. Elemente der ebenen und sphärischen Trigonometrie. Für Schulen und zum Selbstunterrichte bearbeitet. 3. verbesserte und vermehrte Auflage bearbeitet von Prof. Dr. Hubert Müller. Mit 25 Holzstichen und 1 Tafel mit Netzen. VIII, 80 S. 1876. *M* 1,20.

1. Aufl. (erschienen bei Pabst in Nürnberg) 1839; 2. Aufl. 1859.

III. Theil. Elemente der analytischen Geometrie in der Ebene und im Raum. Für Schulen und zum Selbstunterrichte bearbeitet. 2. verbesserte und vermehrte Auflage bearbeitet von Prof. Dr. Hubert Müller. Mit 93 Holzstichen und 1 Tafel. XIII, 118 S. 1878. *M* 1,60.

1. Aufl. 1859.

[Müller, Prof. Dr. Joh.]

——, Auflösungen der Aufgaben des Grundrisses der Physik und Meteorologie [12. Aufl.], sowie des dazu gehörigen mathematischen Supplementbandes [3. Aufl.]. Mit Holzstichen. V, 74 S. gr. 8°. 1875. ℳ 1,60.

1. Aufl. (zu Grdr. 7. Aufl. u. Suppl. 1. Aufl.) 1860; 2. Aufl. (zu Grdr. 9. Aufl. u Suppl. 2. Aufl.) 1866.

——, Bericht über die neuesten Fortschritte der Physik. In ihrem Zusammenhange dargestellt. In zwei Bänden. Mit zahlreichen in den Text eingedruckten Holzschnitten. Erster Band. XVII, 1 Bl., 874 S. gr. 8°. 1849—1852. ℳ 15,—.

Nicht fortgesetzt.

——, Grundriß der Experimental-Physik, siehe die Bemerkung zu „Grundriß der Physik".

——, Grundriß der Physik mit besonderer Berücksichtigung von Molekularphysik, Elektrotechnik und Meteorologie für die oberen Klassen von Mittelschulen, sowie für den elementaren Unterricht an Hochschulen und zum Selbstunterrichte bearbeitet von Prof. Dr. O. Lehmann. 14. völlig umgearbeitete Auflage. Mit 810 eingedruckten Abbildungen und 2 Tafeln. XXIV, 820 S. gr. 8°. 1896. ℳ 7,50, in Hlbfrzbd. ℳ 8,—.

1. Aufl. 1846; 2. Aufl. 1850; 3. Aufl. 1852; 4. Aufl. 1853; 5. Aufl. 1855; 6. Aufl. 1858; 7. Aufl. 1860; 8. Aufl. 1862; 9. Aufl. 1866; 10. Aufl. 1869—1870; 11. Aufl. 1872; 12. (letzte vom Verf. besorgte) Aufl. 1875; 13. Aufl. (bearbeitet von Prof. E. Reichert) 1881. — Die 3. Aufl. führt den Titel: Grundriß der Experimental-Physik. Für Lyceen, Gymnasien, Gewerbe- und Realschulen, sowie zum Selbstunterrichte. 3. vermehrte und verbesserte Auflage. Mit 532 Holzschnitten. VI, 465 S. gr. 8°. 1852.

——, Grundzüge der Krystallographie. 2. vermehrte und verbesserte Auflage. Mit 159 Holzstichen. VII, 64 S. gr. 8°. 1868. ℳ 1,50.

1. Aufl (Sonder-Abdruck von des Verf. Bearbeitung des Kapitels „Krystallographie" in Graham-Otto's Lehrbuch der Chemie, 2. Aufl., Bd. I, S. 341—388) 1845.
Auch in einer französischen Ausgabe erschienen.

——, Lehrbuch der kosmischen Physik. 5. umgearbeitete und vermehrte Auflage von Prof. Dr. C. F. W. Peters. Mit 447 eingedruckten und 25 dem Texte beigegebenen Holzstichen, sowie einem Atlas (4°) von 60 zum Theil in Farbendruck ausgeführten Tafeln. XXIII, 909 S.; Atlas VI S., Taf. I—LX. gr. 8°. 1894. ℳ 26,—, in 2 Hlbfrzbdn. ℳ 30,—.

Ergänzungsband zu sämmtlichen Auflagen von Müller-Pouillet's Lehrbuch der Physik; in der 1., 2. und 3. Aufl. bezeichnet als Bd. III desselben.
1. Aufl. 1856; 2. Aufl. 1861; 2. (durch einen Anhang bereicherte) Ausg. der 2. Aufl. 1865; 3. Aufl. 1872; 4. Aufl. 1875; 2. (wohlfeile) Ausg. der 4. Aufl. 1883.

——, Nachträge zur 2. Auflage vom Lehrbuch der kosmischen Physik. Mit 14 Holzstichen. VII, 46 S. gr. 8°. 1865. ℳ 1,—.

[Müller, Prof. Dr. Joh.]

——, Lehrbuch der Physik und Meteorologie. Theilweise nach Pouillet's Lehrbuch der Physik selbständig bearbeitet. 8. umgearbeitete und vermehrte Auflage, bearbeitet von Prof. Dr. Leop. Pfaundler. In 3 Bänden [davon Bd. II in 2 Abthlgn.]. Mit gegen 2000 Holzstichen, Tafeln, z. Th. in Farbendruck und 1 Photographie. XX, 596; XI, 672; X, 656; X, 846 S. gr. 8°. 1876—1882. ℳ 39,—.

1.—4. Aufl. siehe Pouillet's Lehrbuch der Physik. 5. Aufl. 1856—1858; 6. Aufl. 1862—1864; 7. (letzte in 2 Bdn. ausgegebene und vollständig vom Verf. bearbeitete) Aufl. 1868—1869. Von der 8. Aufl. ist Bd. I bearbeitet von Joh. Müller, herausgegeben von Leop. Pfaundler, Bd. II und III sind von letzterem bearbeitet. Die weiteren Auflagen erschienen unter folgenden Titeln:

Müller-Pouillet's Lehrbuch der Physik und Meteorologie. 9. umgearbeitete und vermehrte Auflage von Prof. Dr. Leop. Pfaundler. In 3 Bänden [davon Bd. II in 2 Abthlgn.]. Mit 2981 Abbildungen und 13 Tafeln, z. Th. in Farbendruck. gr. 8°.

I. Band. [Einleitung. — 1. Buch: Die Mechanik. — 2. Buch: Die Akustik.] XXI, 888 S. 1886. ℳ 12,—, in Hlfrzbd. ℳ 14,—.
Neue verbesserte und ergänzte Ausgabe. XXI, 896 S. 1902.

II. Band. 1. Abtheilung. Unter Mitwirkung des Prof. Dr. Otto Lummer. [3. Buch: Die Lehre vom Licht (Optik)]. XX, 1193, *IX* S. 1894—1897. ℳ 18,— ,in Hlbfrzbd. ℳ 20,—.

2. Abtheilung. [4. Buch: Von der Wärme.] XIV, 768 S. 1898. ℳ 10,—, in Hlbfrzbd. ℳ 12,—.

III. Band. [5. Buch: Die elektrischen Erscheinungen.] XVI, 1062 S. 1888—1890. ℳ 14,40, in Hlbfrzbd. ℳ 16,40.

—— ——. 10. umgearbeitete und vermehrte Auflage. Herausgegeben von Prof. Dr. Leop. Pfaundler-Graz. Unter Mitarbeitung von Prof. Dr. O. Lummer-Breslau (Optik und strahlende Wärme), Dr. K. Drucker-Leipzig (Molekularphysik), Prof. Dr. A. Wassmuth-Graz (Thermodynamik und Wärmeleitung), Hofrat Prof. Dr. J. Hann-Wien (Meteorologie), Prof. Dr. W. Kaufmann-Königsberg (Elektrizitätslehre), Prof. Dr. A. Coehn-Göttingen (Elektrochemie), Dr. A. Nippoldt-Potsdam (Erdmagnetismus und Erdelektrizität). In 4 Bänden. Mit über 3000 Abbildungen und Tafeln, zum Teil in Farbendruck. gr. 8°.

I. Band. (Erstes und zweites Buch.] Mechanik und Akustik von Prof. Dr. Leop. Pfaundler. XVII, 802 S. 1906. ℳ 10,50, in Hlbfrzbd. ℳ 12,50.

II. Band. Drittes Buch. Die Lehre von der strahlenden Energie (Optik) von Prof. Otto Lummer. XXVII, 1189 S. 1907—1909. ℳ 24,—, in Hlbfrzbd. ℳ 27,—.

III. Band. Viertes Buch. Wärmelehre, Chemische Physik, Thermodynamik und Meteorologie von Prof. Dr. Leop. Pfaundler, Privatdozent Dr. K. Drucker, Prof. Dr. A. Wassmuth, Prof. Dr. J. Hann. XIV, 923 S. 1907. ℳ 16,—, in Hlbfrzbd. ℳ 18,—.

[Müller-Pouillet's Lehrbuch der Physik usw.]

IV. Band. 1. Abteilung. Fünftes Buch. Magnetismus und Elektrizität von Prof. Dr. Walter Kaufmann und Prof. Dr. Alfred Coehn. XII, 622 S. 1909. *M* 13,—, in Hlbfrzbd. *M* 15,—.

IV. Band, 2. Abteilg. (Schluß) unter der Presse.

Müller, Joh., Die Schule der Physik. Eine Anleitung zum ersten Unterricht in der Naturlehre. Zum Schulgebrauch und zur Selbstbelehrung. 2. Auflage. Mit 293 Holzstichen. XIV, 266 S. gr. 8°. 1878. *M* 2,40.

1. Aufl. 1874.

——, Mathematischer Supplementband zum Grundriß der Physik und Meteorologie. 3. vermehrte und verbesserte Auflage. Mit 240 Holzstichen und 8 Tafeln. Nebst einer Sammlung von Aufgaben und besonders gedruckten Auflösungen. XXII, 411 S. gr. 8°. 1875. *M* 6,—.

1. Aufl. (zu Grdr. 7. Aufl.) 1860; 2. Aufl. (zu Grdr. 9. Aufl.) 1866.

——, Supplemente zur Ersten Auflage von Müller-Pouillet's Lehrbuch der Physik und Meteorologie. Mit zahlreichen Holzschnitten. 163 S. gr. 8°. 1848. *M* 3,—.

——, —— zur Zweiten Auflage von Müller-Pouillet's Lehrbuch der Physik und Meteorologie. Mit zahlreichen Holzschnitten. 84 S. gr. 8°. 1848. *M* 1,50.

——, Die constructive Zeichnungs-Lehre oder die Lehre vom Grund- und Aufriss, der Parallelperspective, der malerischen Perspective und der Schatten-Construction. Für technische Lehranstalten und für den Selbstunterricht bearbeitet. Zwei Theile mit Atlas. 2. Auflage. 1. Theil: XIV, 55 S. u. Atlas, V S., 35 Kupfertafeln; 2. Theil: VII, 76 S. u. Atlas, IV S., 3 Bl., 37 Kupfertafeln. 4°. 1874.

1. Aufl. 1865. *M* 12,—.

[Müller, Johann Gottwerth], Novantiken. Eine Sammlung kleiner Romane, Erzählungen und Anekdoten, vom Verfasser des Siegfried von Lindenberg. Erster Band. XVI, 680 S. kl. 8°. 1799.

Vergriffen. *M* 6,—.

Müller, Dr. Johannes, und Dr. Franz Hermann **Troschel,** System der Asteriden. Mit 12 Kupfertafeln. XX, 135 S., gr. 4°. 1842.

Vergriffen. *M* 27,—.

Müller, Dr. Johs. J. C., Lehrbuch der Elektrotechnik. Mit besonderer Berücksichtigung der elektrischen Anlagen auf Schiffen herausgegeben. 2. verbesserte und vermehrte Auflage. Mit 425 Abbildungen im Text und auf einer Tafel. XI, 442 S. gr. 8°. 1907. *M* 6,40, in Lnwdbd. *M* 7,—.

1. Aufl. 1903.

Auch in einer italienischen Ausgabe erschienen.

Müller, Dr. Max, siehe Jahres-Bericht der Landwirtschaft.

Müller, Prof. Dr. Otto, siehe Tischer's Uebungsbuch zum Uebersetzen aus dem Deutschen ins Lateinische.

Müller, P., Handbuch für Bierbrauer. Eine wissenschaftlich-praktische Anleitung zum Bierbrauen im ganzen Umfange des Gewerbes. Mit Rücksicht auf die neuesten Erfahrungen und Verbesserungen im Braufache, und unter Beifügung der verschiedenen Braumethoden in Baiern und anderen Ländern. Nach den besten Quellen und vieljährigen eigenen Erfahrungen bearbeitet. Mit einem Vorwort von Prof. Dr. Fr. Jul. Otto. Mit Holzschnitten. XVIII, 424 S. gr. 8°. 1854. *M* 4,50.

Müller, Prof. Dr. R., siehe Abhandlungen aus den Gebieten der Mathematik, — Festschrift der Carolo Wilhelmina.

Müller, Prof. Dr. Reinhold, Leitfaden für die Vorlesungen über darstellende Geometrie an der herzoglichen technischen Hochschule zu Braunschweig. 2. Auflage. Mit in den Text gedruckten Abbildungen. VIII, 95 S. gr. 8°. 1903. In Lnwdbd. *M* 2,50.

1. Auflage. Als Manuskript gedruckt. 1899.

Müller, Dr. med. Robert, Uebersichts-Tafeln zur Krankenpflege. Für Schwestern zusammengestellt. VIII, 80 S. kl. 8°. 1900. In Lnwdbd. *M* 1,—.

Müller, Dr. Sophus, Ursprung und erste Entwickelung der europäischen Bronzecultur, beleuchtet durch die ältesten Bronzefunde im südöstlichen Europa. Deutsche Ausgabe von J. Mestorf. Mit in den Text gedruckten Holzstichen. 35 S. gr. 4°. 1884. *M* 2,50.

Sonder-Abdruck aus dem „Archiv für Anthropologie", XV. Band, 3. Heft.

Müller, Dr. Theodor, Methodisches Lehrbuch der englischen Sprache für Gymnasien, Realgymnasien und Realschulen, Handels- und Töchterschulen. gr. 8°.

I. Teil. 3. Auflage. XII, 346 S. 1904. *M* 2,50, in Hlblnwdbd. *M* 3,—.

1. Aufl. 1885; 2. Aufl. 1889.

II. Teil. XII, 423 S. 1886. *M* 3,50, in Hlblnwdbd. *M* 4,—.

Müller, W., siehe Pilling, Prof. Dr. F. O. und Müller, W., Anschauungstafeln für den Unterricht in der Pflanzenkunde.

Müller, Dr. Wilhelm, Lehrbuch des teutschen gemeinen Criminalprocesses, mit besonderer Berücksichtigung der teutschen Particularrechte bearbeitet. XXVII, 588 S. gr. 8°. 1837. Vergriffen. *M* 8,—.

Müller, Wilhelm, Die Schiffsmaschine, ihre Konstruktionsprinzipien, Anordnung und Bedienung. Ein Handbuch für Schiffs-Ingenieure und Offiziere der Handelsmarine. 3. vollständig neu bearbeitete und bedeutend erweiterte Auflage, herausgegeben von A. Benetsch. Mit 579 Abbildungen in 603 Einzeldarstellungen im Text und auf 2 Tafeln. XVIII, 646 S. gr. 8°. 1908.

M 10,—, in Lnwdbd. *M* 11,—.

1. Aufl. 1884; 2. Aufl. 1896.
Auch in einer holländischen Ausgabe erschienen.

Müllner, [Adolph], Dramatische Werke. Erste rechtmäßige, vollständige und vom Verfasser verbesserte Gesammt-Ausgabe. Sieben Theile mit 7 Titel-Vignetten. kl. 8°. 1828. Vergriffen. *M* 15,—.

Melpomene:

1. Theil. Der neun und zwanzigste Februar. Trauerspiel in 1 Akt. [3. Auflage.] III, XXXI, 72 S. (Als unentgeltliche Anlage dazu: Eumenides Düster. Trauerspiel nach Adolph Müllner's Weise von Ludwig Stahlpanzer [Anton Richter]. Auch als Supplement zu Müllner's dramatischen Werken. Erster Theil. 63 S. kl. 8°. 1828.)

Vgl. die Bemerkung beim 7. Theil.

2. Theil. Die Schuld. Trauerspiel in 4 Akten. [3. Auflage.] III, XXXII, 234 S.
3. Theil. König Yngurd. Trauerspiel in 5 Akten. [2. Auflage.] III, XV, 290 S.
4. Theil. Die Albaneserin. Trauerspiel in 5 Akten. [2. Auflage.] III, X, 240 S.

Thalia:

5. Theil. Der angolische Kater, oder die Königin von Golkonde. Lustspiel in 1 Akt. — Die Zurückkunft aus Surinam. Lustspiel in 3 Akten, nach Voltaire's la femme qui a raison frei bearbeitet. — Die Vertrauten. Lustspiel in 2 Akten. III, 359 S.
6. Theil. Die Zweiflerin. Dramatisches Spiel in 1 Akt. — Die großen Kinder. Lustspiel in 2 Akten. III, 224 S.
7. Theil. Der Wahn. Drama in 1 Akt. — Der Blitz. Lustspiel in 1 Akt. — Die Onkelei, oder das französische Lustspiel. Lustspiel in 1 Aufzuge. III, 278 S.

Das Drama „Der Wahn" ist eine durch Hinzufügung von ungefähr 90 Versen bewirkte Umgestaltung der Tragödie „Der 29. Februar".

——, —— in einem Bande. kl. 8°. 1832. Vergriffen. *M* 4,50.

(—— ——) Supplement, siehe [Richter, Anton].

——, Kotzebue's Literatur-Briefe aus der Unterwelt. XVI, 272 S. 8°. 1826. Vergriffen. *M* 4,—.

——, Lustspiele, enthaltend: Der angolische Kater. Die Zurückkunft aus Surinam. Die Vertrauten. Die Zweiflerin. Die großen Kinder. Der Wahn (Drama). Der Blitz. Die Onkelei. Drei Theile mit 3 Titel-Vignetten. kl. 8°. *M* 6,75.

[Müllner, Adolph, Luſtſpiele.]

Daraus einzeln:

Kater, Der angoliſche. Die Zurückkunft aus Surinam. Die Vertrauten. Luſtſpiele in 1, 3 und 2 Akten. Mit Titel-Vignetten. kl. 8°. ℳ 3,—.

Wahn, Der. Drama in 1 Akt. Der Blitz. Die Onkelei. Luſtſpiele in je 1 Akt. Mit Titel-Vignette. kl. 8°. ℳ 3,—.

Zweiflerin, Die. Dramatiſches Spiel in 1 Akt. Die großen Kinder. Luſtſpiel in 2 Akten. Mit Titel-Vignette. kl. 8°. Vergriffen. ℳ 2,—.

———, Trauerſpiele, enthaltend: Der 29. Februar. Die Schuld. König Yngurd. Die Albaneſerin. Vier Theile mit 4 Titel-Vignetten. kl. 8°. ℳ 8,50.

Daraus einzeln:

Februar, Der 29. Trauerſpiel in 1 Akte. Mit Titel-Vignette. kl. 8°. ℳ 1,50.

Schuld, Die. Trauerſpiel in 4 Akten. Mit Titel-Vignette. kl. 8°. ℳ 2,25.

Yngurd, König. Trauerſpiel in 5 Akten. Mit Titel-Vignette. kl. 8°. Vergriffen. ℳ 2,25.

———, Das Mitternachtsblatt für gebildete Stände, ſiehe Mitternachtsblatt.

Münch, Dr. Ernſt, Das Großherzogthum Luxemburg, integrirender Theil des teutſchen Bundes, in ſeinen ältern und neuern hiſtoriſch-ſtaatsrechtlichen Verhältniſſen, mit Widerlegung der in dem Rapport des belgiſchen Ex-Miniſters des Auswärtigen an den Regenten geltend gemachten Scheingründe. Geſchrieben zu Ende Aprils 1831. 120 S. gr. 8°. 1831. ℳ 2,—.

———, Hiſtoriſche Rückblicke, politiſche Zeitſtimmen und patriotiſche Ermahnungen. An die Teutſchen. 1. Heft. 86 S. gr. 8°. 1831. ℳ 1,50.

———, Teutſchlands Vergangenheit und Zukunft, die Gefahren, welche ihm drohen, und die Mittel, denſelben zu begegnen. Ein Wort der Zeit, des Friedens und der Einigung an die Regierungen und an die Nation. 2. verbeſſerte, und mit einem zweiten Sendſchreiben vermehrte Auflage. 120 S. gr. 8°. (Haag) 1831. ℳ 1,50.

Mungo-Park, Voyage dans l'intérieur de l'Afrique, siehe Park, Mungo.

Münſter, Das Miniſterium, ſiehe Bemerkungen, einige ꝛc.

Murchison, Charles, M. D., Die typhoiden Krankheiten. Flecktyphus, recurrirender Typhus, Ileotyphus und Febricula. Deutsch herausgegeben mit einem Anhange: Die Epidemie des recurrirenden Typhus in St. Petersburg 1864—1865 von Dr. W. Zuelzer. Autorisirte Ausgabe. Mit 6 Tafeln und vielen Tabellen. XVIII, 730 S. gr. 8°. 1867. ℳ 9,—.

Murhard, Dr. Karl, siehe Westfalen unter Hieronymus Napoleon.

Murhard, Friedrich, Ueber Widerstand, Empörung und Zwangsübung der Staatsbürger gegen die bestehende Staatsgewalt, in sittlicher und rechtlicher Beziehung. Allgemeine Revision der Lehren und Meinungen über diesen Gegenstand. 1 Bl., V, 419 S. gr. 8°. 1832. *M* 6,—.

Murray, des Herrn J. A., Arzneyvorrath; oder: Anleitung zur praktischen Kenntniß der einfachen, zubereiteten und gemischten Heilmittel. Aus dem Lateinischen übersetzt von L. C. Seger. 5 Bände. 8°. 1782—1791. Vergriffen. *M* 19,50.

Musil, Prof. Alfred, Die Motoren für Gewerbe und Industrie. 3. vollständig neu bearbeitete Auflage der „Motoren für das Kleingewerbe". Mit 138 Abbildungen und 1 Tafel. XIII, 311 S. gr. 8°. 1897. *M* 6,—, in Lnwdbd. *M* 6,80.

——, Die Motoren für das Kleingewerbe. 2. vermehrte Auflage. Mit 4 Tafeln und 51 Holzstichen. XIV, 179 S. gr. 8°. 1883. *M* 5,—.

——, Wärmemotoren. Kurzgefaßte Darstellung des gegenwärtigen Standes derselben in thermischer und wirthschaftlicher Beziehung unter specieller Berücksichtigung des Diesel-Motor. Mit 31 Abbildungen. VII, 106 S. gr. 8°. 1899. *M* 2,20, in Lnwdbd. *M* 2,50.

Muspratt's theoretische, praktische und analytische Chemie, in Anwendung auf Künste und Gewerbe. Encyklopädisches Handbuch der technischen Chemie. Begonnen von F. Stohmann und Bruno Kerl. 4. Auflage unter Mitwirkung von E. Beckmann, R. Biedermann, H. Bunte, E. von Cochenhausen, J. P. Courtier, E. Drechsel, H. Drehschmidt, C. Engler, A. Frank, C. Friedheim, C. Grote, O. Guttmann, C. Haeußermann, Fr. Kolbeck, G. Krämer, G. Lunge, H. Meidinger, E. v. Meyer, F. Pampe, F. Soxhlet, A. Stohmann, H. W. Vogel, Cl. Winkler und anderen Gelehrten und Fachmännern. Bis zum sechsten Bande (bis einschließlich Artikel Parfümeriewaaren) herausgegeben von F. Stohmann; nach dessen Tode fortgesetzt von H. Bunte. Mit zahlreichen Abbildungen. 4°. In Lieferungen zum Subskriptionspreise von je *M* 1,20. Einzelne Lieferungen je *M* 1,80.

I. Band. Äther bis Brom. Mit 502 Holzstichen. XX S., 2020 Spalten. 1886—1888. In 32 Lieferungen.
M 38,40, in Hlbfrzbd. *M* 41,—.

II. Band. Brot bis Essigsäure. Mit 614 Holzstichen. XVII Seiten, 1928 Spalten. 1888—1889. In 31 Lieferungen.
M 37,20, in Hlbfrzbd. *M* 39,80.

III. Band. Farbstoffe und Färberei bis Gummi. Mit 578 Holzstichen. XX S., 1940 Spalten. 1889—1891. In 31 Lieferungen.
M 37,20, in Hlbfrzbd. *M* 39,80.

[Muspratt's theoretische, praktische und analytische Chemie usw.]

IV. Band. Harze und Balsame bis Kupfer. Mit 709 Holzstichen. XVIII S., 2282 Spalten. 1891—1893. In 36 Lieferungen. ℳ 43,20, in Hlbfrzbd. ℳ 45,80.

V. Band. Leim bis Molybdän. Mit 674 Holzstichen. XIX Seiten, 2118 Spalten. 1893—1896. In 34 Lieferungen. ℳ 40,80, in Hlbfrzbd. ℳ 43,40.

VI. Band. Nahrungs- und Genußmittel bis Petroleum. Mit 761 Abbildungen und einer Karte. XIX S., 2282 Spalten. In 36 Lieferungen. 1896—1898. ℳ 43,20, in Hlbfrzbd. ℳ 45,80.

VII. Band. Phosphor bis Stärke. Mit 691 Abbildungen. XIV S., 2020 Spalten. In 32 Lieferungen. 1898—1900. ℳ 38,40, in Hlbfrzbd. ℳ 41,—.

VIII. Band. Steinkohlenteer bis Vanadium. Mit 415 Abbildungen. X S., 1 Bl., 1752 Spalten. In 28 Lieferungen. 1900—1905. ℳ 33,60 in Hlbfrzbd. ℳ 36,20.

IX. Band. Wein bis Zirkonium. Mit zahlreichen Abbildungen. Bisher erschienen Lfg. 1—7. 224 S. (= Spalte 1—448). 1910—1911.

Die der richtigen Reihenfolge nach vor „Wein" gehörigen Artikel „Wasser" und „Wasserstoff" folgen aus besonderen Gründen am Schluß des Werkes.

X. Band. Zucker; Zündmittel, Feuerwerkerei und Feuerlöschmittel. — Wasser; Wasserstoff. — Generalregister über alle zehn Bände. Mit zahlreichen Abbildungen. Bisher erschienen Lfg. 1—13. 424 S. (= Spalte 1—848), 2 Tafeln. 1905—1907.

Einbanddecken in Halbfranz je ℳ 1,40.

Fortsetzung von Bd. IX u. X unter der Presse und in Vorbereitung.

In der 3. Auflage aus dem Verlag von C. A. Schwetschke u. Sohn in Braunschweig übernommen.

Muthmann, W., siehe Jahrbuch der Chemie.

Nachricht von einer bevorstehenden großen Revolution der Erde, siehe [Ziehen, Superintendent].

Nachricht von den unglücklichen Auftritten in Genf im Julius 1794. Aus dem Französischen übersetzt von Johann Wilhelm Heinrich Ziegenbein. VIII, 54 S. 8°. 1794. Vergriffen. ℳ —,50.

Nagel, W., siehe Handbuch der Physiologie.

Nahmmacheri, M. Conr., commentarius de literatura romana. Mit Titelvignette. XXX, 416 S. 8°. 1758. Vergriffen. ℳ 1,50.

Napoleon — Bau und Sturz, siehe [Reinwald, Johann Georg].

Natalis, Oberingenieur Dr. ing. Friedr., Die selbsttätige Regulierung der elektrischen Generatoren, siehe Elektrotechnik in Einzeldarstellungen, Heft 11.

Nathusius, Phil. Engelhard, Fünfzig Gedichte. Probe-Sammlung. 8°. 1839. Vergriffen. ℳ 1,50.

——— siehe auch Beranger, Hundertdrei Lieder.

National-Zeitung, Deutsche, für Braunschweig und Hannover. Redigirt von Dr. Hermes. Jahrg. 1831, September bis December. Fol. *M* 5,75.

———. ———. Jahrgang 1832—37. gr. Fol. Jeder Jhg. *M* 17,—.
Vergriffen.

Naumann, Prof. Dr. Alex., Technisch-thermochemische Berechnungen zur Heizung, insbesondere mit gasförmigen Brennstoffen. Aufgaben mit ausführlichen Lösungen als Leitfaden für Praktiker und zur Übung für Studierende. IX, 113 S. 4°. 1893. *M* 6,—.

———, Grundriss der Thermochemie oder der Lehre von den Beziehungen zwischen Wärme und chemischen Erscheinungen vom Standpunkt der mechanischen Wärmetheorie dargestellt. VIII, 150 S. gr. 8°. 1869. *M* 3,—.

———, Lehr- und Handbuch der Thermochemie. XI, 607 S. gr. 8°. 1882. *M* 15,—

———, Zur Jahrhundertfeier des Geburtstags Justus Liebigs am 12. Mai 1903. Akademische Festrede und eingeschaltete aktenmäßige Belege. Mit Justus Liebigs Bildnis in Stahlstich und einer Titelvignette (Liebigs Laboratorium in Giessen). V, 72 S. gr. 8°. 1903. *M* 2,—.

Nebenstunden, Dichterische, zweier Freunde. 1. Heft. IV, 96 S. 8°. 1794. Vergriffen. *M* —,75.

Necker, J., Réflexions présentées à la nation françoise sur le procès intenté à Louis XVI. 55 S. gr. 8°. 1792. Vergriffen. *M* —,50.

Neesen, Prof. Dr. Friedrich, Die Physik in gemeinfaßlicher Darstellung für höhere Lehranstalten, Hochschulen und zum Selbststudium. 2. vermehrte Auflage. Mit 294 in den Text eingedruckten Abbildungen und einer Spektraltafel. IX, 384 S. gr. 8°. 1905.
1. Aufl. 1900. *M* 4,—, in Lnwdbd. *M* 4,50.

———, die Sicherungen von Schwach- und Starkstrom-Anlagen gegen die Gefahren der atmosphärischen Elektricität. Mit 126 Abbildungen. VIII, 120 S. gr. 8°. 1899. *M* 5,—.

———, siehe auch Maxwell, Theorie der Wärme, — Rayleigh, Theorie des Schalles.

Neison, Edmund, Der Mond und die Beschaffenheit und Gestaltung seiner Oberfläche. Autorisirte deutsche Original-Ausgabe. 2. Auflage, vermehrt mit einem Anhange, enthaltend die Untersuchungen des Verfassers über die Neubildung Hyginus N auf dem Monde. Nebst einem Atlas (4°) von 26 Karten und 5 Tafeln in Farbendruck. XIV, 446 S., Atlas: VI S., 31 Karten und Tafeln. gr. 8°. 1881. *M* 18,—.

Nell, Dr. A. M., Der Planetenlauf, eine graphische Darstellung der Bahnen der Planeten, um mit Leichtigkeit ihren jedesmaligen Ort unter den Gestirnen auf eine Reihe von Jahren voraus zu bestimmen. VII, 43 S. gr. 8°. Mit einem Atlas von 5 Tafeln in Stahlstich. Roy.-4°. 1858. ℳ 3,50.

Nencki, Marceli, Opera omnia. Gesammelte Arbeiten von Professor M. Nencki. Mit dem Bildnis des Verfassers in Photogravure, einem Faksimile, Abbildungen im Text und auf 15 Tafeln. [Herausgegeben von N. Sieber und J. Zaleski. Zwei Bände. (Bd. I: Schriften a. d. J. 1869—1885; Bd. II: a. d. J. 1886—1901.) XLII, 840 S.; XIII, 894 S. Lex.-8°. 1904. ℳ 45,—.
(Kommissionsverlag.)

Nernst, Prof. W., und Dr. A. **Hesse,** Siede- und Schmelzpunkt, ihre Theorie und praktische Verwerthung mit besonderer Berücksichtigung organischer Verbindungen. Mit 11 eingedruckten Abbildungen. VII, 122 S. 8°. 1893. ℳ 2,—, cart. ℳ 2,40.
Neu bearbeitete Sonder-Ausgabe der Artikel „Sieden, Siedepunkt" und „Schmelzpunkt" aus „Neues Handwörterbuch der Chemie".

Nernst, Prof. W., siehe auch Jahrbuch der Chemie, — Jahresbericht über die Fortschritte der Chemie.

Neuenhahn, Dr. C. L., Vermiſchte Bibliothek, oder Auszüge aus verſchiedenen zur Arzneygelahrtheit, Chymie, Naturkunde, Oeconomie, zu Manufacturen und Künſten gehörenden akademiſchen Streitſchriften und andern Abhandlungen. Zwei Theile. 1758 und 1760.
Vergriffen. ℳ 3,—.

———, siehe auch Ebel, Abhandlung von dem deutſchen Indigo.

Neumann, Prof. Dr. Bernhard, siehe Askenasy, Elektrochemie, — Jahrbuch der Chemie, — Post's Chemisch-technische Analyse.

Neumann, E., siehe Untersuchungen, Chemische und medicinische.

(Neumann, Franz, und sein Wirken), siehe Die Wissenschaft, Heft 19.

Neurath, Prof. Dr. Wilhelm, Gemeinverſtändliche nationalökonomiſche Vorträge. Geſchichtliche und letzte eigene Forſchungen. Herausgegeben von Prof. Dr. Edmund O. v. Lippmann. XV, 309 S. gr. 8°. 1902. ℳ 3,60, in Lnwdbd. ℳ 4,50.

Neyron, Pierre Joseph, Principes du droit des gens européen conventionnel et coutumier, ou bien Précis historique politique et juridique des droits et obligations que les Etats de l'Europe se sont acquis et imposés par des conventions et des usages reçus, que l'interêt commun a rendu nécessaires. [Livre I.] XVI, 272 S. 8°. 1783.
Vergriffen. ℳ 2,25.

Niaudet, Alfred, Die galvanischen Elemente von Volta bis heute. Eine gemeinfassliche Abhandlung nach dem „Traité élémentaire de la pile électrique". Deutsch bearbeitet und mit Zusätzen versehen von W. Ph. Hauck. Mit 95 Holzstichen. XIII, 270 S. gr. 8°. 1881. ℳ 7,—.

Nicolai, G. F., siehe Handbuch der Physiologie.

Nicolai, Dr. H. F., Der Kaffee und seine Ersatzmittel. Volkshygienische Studie. IX, 93 S. gr. 8°. 1901. ℳ 2,—.

Sonder-Abdruck aus der „Deutschen Vierteljahrsschrift für öffentliche Gesundheitspflege", XXXIII. Band, 3. Heft.

Niederländische Novellen, siehe Glaser, Adolf.

Niedersachsen. (In seinem neuesten politischen, civilen und litterarischen Zustande.) Siehe [Stöver, Johann Hermann].

Nielsen, Chr., Tafeln zur Bestimmung der Drainröhrenweite für zehn verschiedene Wasserführungen nebst kurzgefaßter Anleitung zur Röhrendrainage für Culturtechniker und Landwirthe. Mit 3 Tafeln. VI, 28 S. gr. 8°. 1901. ℳ 2,—.

Nierenstein, M., siehe Jahrbuch der Chemie.

Nies, F., siehe Jahresbericht über die Fortschritte der Chemie.

Nippoldt, Dr. A., siehe Müller-Pouillet's Lehrbuch der Physik, 10. Aufl.

Noehden, G. H., siehe Bryant's Abhandlung über den trojanischen Krieg.

———, siehe auch Encyclopädie der lateinischen Classiker.

Nohl, Prof. Dr. Ludwig, Die geschichtliche Entwickelung der Kammermusik und ihre Bedeutung für den Musiker. Gekrönte Preisschrift der von dem St. Petersburger Verein für Kammermusik 1881 veranstalteten internationalen Preis-Concurrenz. VII, 140 S. gr. 8°. 1885. ℳ 3,—.

Nolde, A. F., Gedanke über die zweckmäßigste Einrichtung und Benutzung sämmtlicher Entbindungsanstalten. gr. 4°. 1806.

Vergriffen. ℳ 2,—.

Nolde, Baron Eduard, Reise nach Innerarabien, Kurdistan und Armenien. 1892. Mit dem Bildniss des Reisenden und 1 Karte. XV, 272 S. gr. 8°. 1895. ℳ 4,50, in Lnwdbd. ℳ 5,50.

Noellner, Dr. Friedrich, Die Kritik des gerichtlichen Verfahrens gegen Pfarrer Weidig. Ein Beitrag zur Charakteristik der politischen Parteien und der Rechtszustände Deutschlands nebst actenmäßigen Belegen. X, 162 S. gr. 8°. 1845. ℳ 2,—.

Nothnagel, H., siehe Untersuchungen, Chemische und medicinische.

Novantiken, Eine Sammlung kleiner Romane, Erzählungen und Anekdoten, vom Verfasser des Siegfried v. Lindenberg, siehe [Müller, Johann Gottwerth].

Novellen, Niederländische, siehe Glaser, Adolf.

Nussbaum, Chr., siehe Post's chemisch-technische Analyse.

Obersteiner, Dr. Heinrich, siehe Ferrier, Die Functionen des Gehirnes.

Ocular, Das orthoskopische, siehe Kellner, C.

Olfen's, Tobias, eines braunschweigischen Rathsherrn Geschichtsbücher der Stadt Braunschweig, herausgegeben von Carl Friedrich v. Vechelde. Mit einer Vorrede des Geheimraths v. Strombeck. XVI, 268 S. 8° 1832. Vergriffen. *M* 2,50.

Olivier's Entomologie oder Naturgeschichte der Insekten mit ihren Gattungs- und Art-Merkmalen, ihrer Beschreibung und Synonymie. Käfer. Uebersetzt und mit Zusätzen und Anmerkungen durchgängig begleitet von Karl Illiger. I. und II. Theil. Mit Kupfern. XVI, 311 S., 2 Kupfertafeln; IV, 267 S., 3 Kupfertafeln. 4°. 1800 und 1802. Vergriffen. *M* 11,25.

Oels, Prof. Dr. W., Lehrbuch der Naturgeschichte. gr. 8°.
I. Teil. **Der Mensch und das Tierreich. Mit 523 zum Teil farbigen Abbildungen im Text und auf 27 Tafeln und mit 9 besonderen farbigen Tafeln.** XIX, 470 S. gr. 8°. 1903.
M 4,50, in Lnwdbd. *M* 5,—.
Dieser Teil erschien auch in Geschenkausgabe unter dem Titel: „Der Mensch und das Tierreich", in Lnwdbd. *M* 6,—. Nicht fortgesetzt.

——, Pflanzenphysiologische Versuche, für die Schule zusammengestellt. 2. verbesserte und vermehrte Auflage. Mit 87 in den Text eingedruckten Abbildungen. XIV, 117 S. gr. 8°. 1907.
M 3,—, in Lnwdbd. *M* 4,—.
1. Aufl. 1893.
Auch in einer englisch-amerikanischen Ausgabe erschienen.

Olshausen, Justus, Lehrbuch der hebräischen Sprache. Buch I. Laut- und Schrift-Lehre. Buch II: Formen-Lehre. XVII, 678 S. gr. 8°. 1861. *M* 8,50.

Olshausen, H., Baupolizei-Inspector, und Dr. J. J. **Reincke,** Medicinalrath, Ueber Wohnungspflege in England und Schottland. Ein Reisebericht. Mit 10 Tafeln. 48 S. gr. 8°. 1897. *M* 1,20.
Sonder-Abdruck aus der „Deutschen Vierteljahrsschrift für öffentliche Gesundheitspflege", XXIX. Band, 2. Heft.

Oppenheimer, K., siehe Handbuch der Physiologie.

Ordnung für die Gilden im Herzogthume Braunschweig und Fürstenthume Blankenburg. 4°. 1766. Vergriffen. *M* —,25.

Ordnung, das Hebammenwesen betreffend. De dato Braunschweig, den 28. November 1754. 4°. Vergriffen. ℳ —,10.

——, **Die, des Heils, das ist: Die biblischen Glaubenslehren und Lebenspflichten der Gläubigen in Versen und mit Sprüchen der heiligen Schrift bestätigt. Nebst angehängtem kleinen Catechismo.** 8°. 1787. Vergriffen. ℳ —,25.

—— **vom 9. Juni 1766, das Verzinnen der Küchengeschirre betreffend, nebst deren Erläuterung.** 4°. Vergriffen. ℳ —,25.
Siehe auch unter Verordnung.

—— **gegen die Viehseuche.** De dato Braunschweig, den 28. Nov. 1754. 4°. Vergriffen. ℳ —,25.

Orfila, M., Lehrbuch der Toxicologie. Nach der 5. umgearbeiteten, verbesserten und vielfach vermehrten Auflage aus dem Französischen mit selbständigen Zusätzen bearbeitet von Dr. G. Krupp. In zwei Theilen. VI, 601 S; VII, 720 S. gr. 8°. 1852—1853. ℳ 15,—.

Organisazions- und Verwaltungsgesetze, Die größeren, des Herzogthums Braunschweig, siehe Sammlung.

Orleans, Elisab. Charl. v., siehe Anekdoten vom französischen Hofe.

Orlich, Dr. Ernst, Aufnahme und Analyse von Wechselstromkurven, — Kapazität und Induktivität, siehe Elektrotechnik in Einzeldarstellungen, Heft 7 u. 14.

Ornithologen-Gesellschaft, Deutsche, XX. Versammlung derselben, siehe Bericht.

Oersted, H. C., Der mechanische Theil der Naturlehre. Mit 248 Holzstichen. XXI, 349 S. gr. 8°. 1851. ℳ 4,50.

Ortloff, Prof. Dr. Hermann, Methodologie oder Lehre des Studiums der Rechts- und Staatswissenschaft. Nebst deutschen Studien- und Examenordnungen. XII, 298 S. gr. 8°. 1863. ℳ 3,—.

Osann, Friedrich, Ariadne. Drama in drei Abtheilungen. V, 100 S. 8°. 1840. ℳ 1,50.

Osenbrüggen, Hofrath Prof. Dr. Ed., siehe Cicero, Rede für Sextus Roscius.

Ost, Dr. Hermann, Organische Chemie, siehe Gorup-Besanez, Lehrbuch der Chemie, II. Band.

Oest, J. F., Für Eltern, Erzieher und Jugendfreunde, über die gefährlichste und verderblichste Jugendseuche. Eine Preisschrift, herausgegeben von J. H. Campe. 3. Auflage. VIII, 215 S. 8°. 1829. Vergriffen. ℳ 2,—.

[Oeſt, J. F.]

——, Höchſtnöthige Belehrung und Warnung für Jünglinge und ſolche Knaben, die ſchon zu einigem Nachdenken gewöhnt ſind. Eine gekrönte Preisſchrift. Herausgegeben von J. H. Campe. 6. Auflage. 120 S. 12°. 1830. Vergriffen. *M* 1,—.

——, Höchſtnöthige Belehrung und Warnung für junge Mädchen, zur frühen Bewahrung ihrer Unſchuld, von einer erfahrenen Freundinn. Eine gekrönte Preisſchrift. Herausgegeben von J. H. Campe. 5. Auflage. VIII, 64 S. 12°. 1828. Vergriffen. *M* —,75.

Oeſterreich, Preußen und Herr von Schleinitz. Sendſchreiben an die Allgemeine Zeitung. 21 S. gr. 8°. 1859. *M* —,50.

Ostwald, Prof. Dr. W., Die Schule der Chemie. Erste Einführung in die Chemie für Jedermann. 2. umgearbeitete Auflage. Mit 74 Abbildungen. XII, 441 S. gr. 8°. 1910. *M* 5,—, in Lnwdbd. *M* 6,40.

Die erste Auflage erschien in 2 Teilen unter dem Titel:

——, Die Schule der Chemie. Erste Einführung in die Chemie für Jedermann. gr. 8°.

I. Teil. Allgemeines. Mit 46 Abbildungen. VIII, 186 S. 1903. *M* 4,80, in Lnwdbd. *M* 5,50.

II. Teil. Die Chemie der wichtigsten Elemente und Verbindungen. Mit 32 Abbildungen. VIII, 292 S. 1904. *M* 7,20, in Lnwdbd. *M* 8,—.

Auch in einer böhmischen, englischen (zugleich amerikanischen), holländischen, italienischen russischen, schwedischen Ausgabe erschienen.

——, siehe auch Jahresbericht über die Fortschritte der Chemie.

Oettingen, Prof. Dr. Arthur von, Die Schule der Physik. Besonders für das Selbststudium verfaßt. Mit 454 Abbildungen u. 1 farbigen Tafel. XIV, 622 S. gr. 8°. 1910. *M* 10,—, in Lnwdbd. *M* 11,50.

Oettinger, Prof. Dr. L., Anleitung zu finanziellen, politiſchen und juridiſchen Rechnungen. Ein Handbuch für Staatsmänner, Cameraliſten, Kaufleute, Juriſten, Forſtmänner, Oeconomen ꝛc. XX, 322 S. gr. 8°. 1845. *M* 5,50.

Ottmer, C. T., Architectonische Mittheilungen. I. Abtheilung. Das Königstädter Schauspielhaus zu Berlin, in 10 Zeichnungen, mit (5½ Bg.) erläuterndem Texte, in besonderer Beziehung auf das, nach excentrischen Kreisen amphitheatralisch erbaute Spectatorium. qu. gr. Fol. 1830. Vergriffen. *M* 8,—.

——, Ansicht der Residenz Wilhelmsburg zu Braunschweig, siehe Ansicht.

Otto, Prof. Dr. Fr. Jul., Anleitung zur Ausmittelung der Gifte und zur Erkennung der Blutflecken bei gerichtlich-chemischen Untersuchungen. 7. Auflage, neu bearbeitet von Prof. Dr. Robert Otto. Für Chemiker, Apotheker, Medicinalbeamte und Juristen. Leitfaden in Laboratorien und bei Vorträgen. Mit eingedruckten Holzstichen und 1 farbigen Tafel. VIII, 300 S. gr. 8°. 1896. ℳ 8,—.

1. Aufl. 1856; 2. Aufl. 1857; 3. Aufl. (unter Mitwirkung von Dr. Robert Otto) 1867; 4. Aufl. (nach dem Tode des Verfassers herausgegeben und durch einen Nachtrag vermehrt von Prof. Dr. Robert Otto) 1870; 5. Aufl. 1875; 6. Aufl. 1884; 2. Abdruck 1892. Auch in einer japanischen und einer ungarischen Ausgabe erschienen.

——, Lehrbuch der Essigfabrikation. Enthaltend: die Anleitung zur rationellen Bereitung aller Arten von Essig, sowohl nach der älteren langsamen Methode, als auch nach der neueren schnellen Methode; zur Darstellung der Kräuteressige; zur Prüfung des Essigs auf seinen Säuregehalt und zur Anlage von Essigfabriken. Für Essigfabrikanten, Kaufleute, Landwirthe, Cameralisten und Techniker. 2. umgearbeitete Auflage. Mit Holzstichen. XII, 279 S. gr. 8°. 1857. ℳ 4,—.

1. Aufl. 1840. Die 3. Aufl. siehe unter dem Titel Bronner, Lehrbuch der Essigfabrikation.

——, Lehrbuch der Chemie. Zum Theil auf Grundlage von Dr. Thomas Grahams „Elements of Chemistry" bearbeitet. 2. umgearbeitete und vermehrte Auflage. Zwei Bände. Mit zahlreichen Holzschnitten. gr. 8°.

Band I. [Physikalisches; Allgemeines und Theoretisches der Chemie.] In 7 Lieferungen. XIV, 715 S. 1845—1847. Vergriffen. ℳ 10,50.

Band II. [Specielle Chemie der Elemente oder der einfachen Radicale. Unorganische Chemie.] In 23 Lieferungen. XII, 1430 S. 1844—1849. Vergriffen. ℳ 34,50.

Die übrigen auf das Werk bezüglichen Angaben siehe unter Graham-Otto's Ausführliches Lehrbuch der Chemie.

——, Lehrbuch der rationellen Praxis der landwirthschaftlichen Gewerbe. Die Bierbrauerei und Branntweinbrennerei, die Sprit-, Hefe-, Liqueur-, Essig-, Stärke-, Stärkezucker- und Runkelrübenzucker-Fabrikation, die Ciderbereitung, die Kalk-, Gyps- und Ziegel-Brennerei, Potaschesiederei, Oelraffinerie, Butter- und Käse-Bereitung, das Brotbacken und Seifesieden umfassend. Zum Gebrauche bei Vorträgen über die landwirthschaftlichen Gewerbe und zum Selbstunterrichte für Chemiker, Landwirthe, Fabrikanten, Architekten, Ingenieure und Steuerbeamte. 6. revidirte Auflage. In zwei Bänden. Mit zahlreichen Holzstichen. gr. 8°.

I. Band. III, IV, 653 S., mit 3 Holzschn.-Tafeln. 1865. ℳ 10.—.

II. Band. XIV, 735 S., mit 12 Holzschn.-Tafeln; Erläuterndes Wörterbuch 40 S. mit 15 Holzstichen. 1867—1868. ℳ 11,—.

Vergriffen.

[Otto, Prof. Dr. Fr. Jul., Lehrbuch der rationellen Praxis usw.]

——, ——. Nachträge zur 3. Auflage, enthaltend die Fortschritte in den wichtigsten landwirthschaftlichen Gewerben, als der Bierbrauerei und Branntweinbrennerei, der Hefe-, Essig- und Runkelrübenzuckerfabrikation und dem Brotbacken, vom Jahre 1851 bis Ende des Jahres 1854. Unter Mitwirkung von Prof. Carl Siemens. Mit zahlreichen Holzschnitten. VI, 138 S. gr. 8°. 1855. *M* 2,50.

Vom „Lehrbuch der rationellen Praxis" erschienen die 1. Aufl. 1838; 2. Aufl. 1840; 3. Aufl. (unter Mitwirkung von Prof. Carl Siemens) 1848—1850; 4. Aufl. (desgl.) 1852 u. 1855; 5. Aufl. 1859—1862. Neubearbeitungen des Stoffes auf der Grundlage des unter gleichem Titel nicht fortgesetzten Buches siehe unter „Birnbaum, Kurzes Lehrbuch der landwirthschaftlichen Gewerbe", sowie unter folgendem Titel:

Otto-Birnbaum, Lehrbuch der rationellen Praxis der landwirthschaftlichen Gewerbe. Zugleich als 7. Auflage von Dr. Friedr. Jul. Otto's Lehrbuch der landwirthschaftlichen Gewerbe. Herausgegeben in Gemeinschaft mit E. Birnbaum, Bronner, Dahlen, Deite, Fleischmann, Lintner, Richard, Rühne, Stammer, L. v. Wágner, P. Wagner u. A. und redigirt von Prof. Dr. K. Birnbaum. Mit zahlreichen Holzstichen. In 14 Theilen. [Auch in 38 Lieferungen.] Mit einem besonderen Generalregister. gr. 8°. 1875—1884. *M* 198,40.

I. Theil. Lehrbuch der Bierbrauerei. Nach dem heutigen Standpunkte der Theorie und Praxis unter Mitwirkung der angesehensten Theoretiker und Praktiker bearbeitet von Prof. Dr. Carl Lintner. XII, 2 Bl., 669 S. 1875—1878. *M* 16,80.

Setzt sich zusammen aus Lfg. 1, 12 u. 30.

II. Theil. Die Branntweinbrennerei und deren Nebenzweige. Ein Lehrbuch der Spiritus-, Branntwein-, Likör- und Preßhefen-Fabrikation. Von Dr. K. Stammer. XVIII, 830 S. 1875—1876. *M* 20,—.

Setzt sich zusammen aus Lfg. 2, 4, 6, 9 u. 10.

III. Theil. Lehrbuch der Zuckerfabrikation. Von Dr. K. Stammer. Mit zahlreichen Holzschnitten im Text und auf 4 Tafeln, und 14 lithographirten Tafeln. XX, 888, 8 S. (Erklärung zu den Plänen). 1875—1876. *M* 27,—.

Setzt sich zusammen aus Lfg. 3, 5, 8, 11, 13 u. 15. — Ersetzt durch Stammer, Lehrbuch der Zuckerfabrikation, 2. Aufl., und Ergänzungsband zur 1. Auflage.

IV. Theil. Das Molkereiwesen. Ein Buch für Praxis und Wissenschaft von Dr. Wilhelm Fleischmann. XVII, 1074 S. 1875—1879.

Setzt sich zusammen aus Lfg. 7, 14, 19, 24, 28 u. 31. *M* 25,—.

V. Theil. Die Stärkefabrikation in Verbindung mit der Dextrin- und Traubenzuckerfabrikation. Nach dem heutigen Standpunkte der Theorie und Praxis, auf Grund eigener Studien und praktischer Erfahrungen sowie mit Benutzung des vorhandenen literarischen Materials und unter Mitwirkung hervorragender Theoretiker und Praktiker verfaßt von Ladislaus von Wágner. Mit zahlreichen Holzstichen und 3 Tafeln. XIX, 1 Bl., 720 S. 1876—1877. *M* 17,60.

Setzt sich zusammen aus Lfg. 17, 18, 20 u. 21. — Ersetzt durch die 1886 erschienene 2. Ausgabe, siehe unter Wágner, Die Stärkefabrikation.

VI. Theil. Die Weinbereitung. Von Heinrich Wilhelm Dahlen. XVI, 1050 S. 1878—1882. *M* 26,—.

Setzt sich zusammen aus Lfg. 27, 32, 34, 36 u. 38.

[Otto-Birnbaum, Lehrbuch der rationellen Praxis usw.]

VII. Theil. Lehrbuch der Essigfabrikation mit Einschluß der Holzessigfabrikation und der Darstellung der essigsauren Salze (Acetate). Von Prof. Dr. Paul Bronner. X, 214 S. 1876. ℳ 4,80.
Des Gesamtwerkes Lfg. 16.

VIII. Theil. Das Brotbacken. Eine Besprechung der Grundlagen für den rationellen Betrieb des Bäckergewerbes von Prof. Dr. K. Birnbaum. IX, 331 S. 1878. ℳ 8,40.
Des Gesamtwerkes Lfg. 29.

IX. Theil. Die Gewinnung der Gespinnstfasern. Von H. Richard. IX, 204 S. 1881. Des Gesamtwerkes Lfg. 35. ℳ 5,60.

X. Theil. Die Industrie der Fette, enthaltend die Gewinnung und Reinigung der Fette sowie die Darstellung der Seifen, der Talg- und Wachslichte, der Wagenfette und anderer Schmiermaterialien und der Kunstbutter. Von Dr. C. Deite. X, 357 S. 1878. ℳ 9,—
Setzt sich zusammen aus Lfg. 25 u. 26.

XI. Theil. Die Torf-Industrie und die Moor-Cultur. Eine Besprechung der Grundlagen für die rationelle Benutzung des Torfes, sowie für die Urbarmachung von Moorflächen von Dr. E. Birnbaum und Prof. Dr. K. Birnbaum. X, 278 S. 1880. ℳ 6,80.
Des Gesamtwerkes Lfg. 33.

XII. Theil. Lehrbuch der Düngerfabrikation und Anleitung zur chemischen Untersuchung der Handelsdünger von Dr. P. Wagner. IX, 198 S. 1877. Des Gesamtwerkes Lfg. 23. ℳ 5,20.

XIII. Theil. Lehrbuch der Kalk-, Cement-, Gyps- und Ziegelfabrikation vom landwirthschaftlichen Standpunkte aus bearbeitet von J. F. Rühne. VI, 223 S. 1877. Des Gesamtwerkes Lfg. 22. ℳ 8,—.

XIV. Theil. Kurzes erläuterndes Wörterbuch zu der 7. Auflage von Otto-Birnbaum's Lehrbuch der landwirthschaftlichen Gewerbe von Prof. Dr. K. Birnbaum. VIII, 181 S. 1881. ℳ 4,80.
Des Gesamtwerkes Lfg. 37.

General-Register zu Otto-Birnbaum's Lehrbuch der rationellen Praxis der landwirthschaftlichen Gewerbe. Zusammengestellt von Prof. Dr. K. Birnbaum. VI, 58 S. 1884. ℳ 2,—.
Des Gesamtwerkes (Schluß-)Lfg. 39.
8. Auflage vgl. K. Birnbaum, Kurzes Lehrbuch.

———, siehe auch Handbuch der chemischen Technologie, Lfg. 7, 12, 14, 16, — ferner Müller, Handbuch für Bierbrauer, — Schubert, Der rationelle Brennereibetrieb, — Schubert, Praktisches Recept-Taschenbuch für Destillation.

Otto, Reinhard, siehe Callery und Yvan, Der Aufstand in China, — Groth, Klaus, Vertelln, — Sandwith, Geschichte der Belagerung von Kars.

Otto, Prof. Dr. Robert, siehe Otto, Prof. Dr. Fr. Jul., Anleitung zur Ausmittelung der Gifte.

Overton, E., siehe Handbuch der Physiologie.

Ovidii Heroides, curante Jac. Fr. Heusingero. 12°. 1786.
Vergriffen. ℳ 1,—.

Ovidius, Des Naso Publius, drei Bücher der Liebe, übersetzt von Friedrich Karl von Strombeck. X, 102 S. kl. 8°. 1832.
Vergriffen. *M* 2,—.

——, fünf Bücher der Trauer, übersetzt von Friedrich Karl von Strombeck. XI, 139 S. kl. 8°. 1847. Vergriffen. *M* 3,—.

——, Heilmittel der Liebe, übersetzt von Friedrich Karl von Strombeck. 2. sehr veränderte Ausgabe. XVIII, 92 S. gr. 8°. 1829. *M* 2,—.
Die 1. Ausgabe war 1796 in Braunschweig bei Thomas erschienen.

——, Kunst zu lieben, übersetzt von Friedrich Karl von Strombeck. 2. ganz neue Arbeit. XII, 1 Bl., 81 S. 8°. 1831. Vergriffen. *M* 2,25.
Die 1. Auflage war 1795 in Göttingen bei Dietrich erschienen.

——, Metamorphosen im Auszuge, zum Gebrauch auf Schulen bearbeitet von A. C. Meineke. 3. Auflage, durchgesehen und berichtigt von Dr. F. G. Schneidewin. 8°. 1834. *M* 1,50.

——, ——, siehe auch Encyclopädie der lateinischen Classiker.

——, Verwandlungen. Von Johann Heinrich Voss. 2. durchgesehene und mit einem Anhange vermehrte Auflage. Zwei Theile. VIII, 330; VI, 392 S. gr. 8°. 1829. Subscr.-Preis *M* 8,—.

Paganini in seinem Reisewagen und Zimmer, siehe Harrys, G.

Pampe, F., siehe Muspratt's Chemie.

Pape, Prof. Dr. W., Handwörterbuch der griechischen Sprache. In vier Bänden. Lex.-8°.

I. und II. Band. Griechisch-deutsches Wörterbuch. Auch unter dem Titel: Griechisch-Deutsches Handwörterbuch. In drei Bänden, deren dritter die Griechischen Eigennamen enthält. 3. Auflage, bearbeitet von M. Sengebusch. 5. Abdruck. XVIII, 1548 S.; IV, 1424 S. 1908. *M* 20,—, in Hlbfrzbd. *M* 23,50.
1. Aufl. 1842—1845; — 2. Aufl. 1849—1850; 2. Abdr. 1857; 3. Abdr. 1864; 4. Abdr. 1866; 5. Abdr. 1872; 6. Abdr. 1874; 7. Abdr. 1875; 8. Abdr. 1877; — 3. Aufl. (von dieser an bearbeitet von M. Sengebusch) 1880; 2. Abdr. 1888; 3. Abdr. 1902; 4. Abdr. 1906.

III. Band. Wörterbuch der griechischen Eigennamen. 3. Auflage. Neu bearbeitet von Dr. Gustav Eduard Benseler. 3. Abdruck. In zwei Hälften (*A*—*K*, *Λ*—*Ω*). LII, 1 Bl., 1710 S. 1884. *M* 18,—, in Hlbfrzbd. *M* 19,75.
1. Aufl. 1842; 2. Aufl. 1850; 3. Aufl. (bearbeitet von G. E. Benseler) 1863—1870; 2. Abdr. 1875.

IV. Band. Deutsch-griechisches Wörterbuch. Auch unter dem Titel: Deutsch-Griechisches Handwörterbuch. 3. Auflage bearbeitet von M. Sengebusch. 3. Abdruck. III, 1048 S. 1894.
M 9,—, in Hlbfrzbd. *M* 10,75.
1. Aufl. 1845; — 2. Aufl. (von dieser an bearbeitet von M. Sengebusch) 1859; 2. Abdr. 1865; 3. Abdr. 1866; — 3. Aufl. 1872; 2. Abdr. 1875.

—— siehe auch Sengebusch, Beilage zu Pape's Deutsch-griechisches Wörterbuch.

Paradoxa des Predigers zu Bergfeld, siehe [Ibbeken, Gerhard Anton].

Paris oder Hundert und ein Schriftsteller. Aus dem Französischen übersetzt von Theodor Hell [=Karl Gottfried Theodor Winkler]. Erster Theil in 2 Abtheilungen. Mit Titelvignette. 2 Bl., 224; IV, 204 S. kl. 8°. 1832. *M* 3,50.

Auch unter dem Titel: Der hinkende Teufel in Paris oder Paris und die Sitten wie sie sind.

Paris und die Pariser, siehe Schulz, [Joachim Christoph] Friedrich.

Park, Mungo, Voyage dans l'intérieur de l'Afrique, dans les années 1795 jusqu'à 1797. Traduit de l'anglais. 2 vols. gr. 8°. 1800. Vergriffen. *M* 4,50.

Parker, Prof. T. Jeffery, Vorlesungen über elementare Biologie. Autorisirte deutsche Ausgabe von Dr. Reinhold v. Hanstein. Mit 88 Abbildungen. XXI, 303 S. gr. 8°. 1895. *M* 8,—.

Parow, E., siehe Post's chemisch-technische Analyse.

Partheil, A., siehe Jahresbericht über die Fortschritte der Chemie.

Passow, Franz, Sammlung von Uebersetzungen griechischer und römischer Dichter, siehe unter Sammlung.

Pasteur, L., Der Essig, seine Fabrikation und Krankheiten, sowie Mittel, den letzteren vorzubeugen. Neue Beobachtungen über die Conservirung der Weine durch die Wärme. Autorisirte deutsche Ausgabe, übersetzt und mit Anmerkungen versehen von Dr. Eugen Borgmann. Mit Holzstichen. XII, 121 S. gr. 8°. 1878. *M* 2,80.

Patentsteuer, Die, in dem Königreiche Westfalen. [Enthaltend das Königliche Gesetz vom 5. August 1808, die Einführung einer Patent-Steuer betreffend, Rede über den Gesetzentwurf in der Versammlung der Reichsstände von Staatsrath v. Martens, Vortrag an dieselbe in Betreff der Verhandlungen über den Gesetzentwurf von Präfekturrath Westfeld, Instruktion für die Direktoren der Direktensteuern betreffend die Anlage und Erhebung der Patentsteuer von Staatsrath und General-Direktor Malchus, nebst zwei Nachträgen dazu von Demselben, Tarif der Patentsteuer nach alphabetischer Ordnung, Vergleichungstafel der Münzen]. 201 S. gr. 8°. (o. J.; 1810.) Vergriffen. *M* 2,—.

Paul, Jean, Charlotte Corday, siehe Taschenbuch für 1801.

Paul, Prof. Dr. Oscar, Musikalische Instrumente. 1 Bl., 110 S. gr. 8°. 1874. *M* 2,20.

Autorisirter Abdruck aus dem „Amtlichen Berichte über die Wiener Weltausstellung im Jahre 1873", Heft 12.

Pauli, Dr. Wolfgang, Der kolloidale Zustand und die Vorgänge in der lebendigen Substanz. Vorgetragen in der morphologisch-physiologischen Gesellschaft am 13. Mai 1902. 32 S. 8°. 1902. ℳ —,60.
Sonder-Abdruck aus „Naturwissenschaftliche Rundschau", XVII. Jahrg., 1902.

Paulmann, Johann Ludwig, Heilige Unterhandlungen bey der Confirmation, Beichte und Communion der taub- und stummgebohrnen Dorothea Johanna Catharina Klingesporn: nebst einigen Nachrichten des Schulhalters Schweinhagen, von der Lehrart, nach welcher er sie unterrichtet hat, herausgegeben. 67 S. 8°. 1777.
Vergriffen. ℳ —,35.

Paulsen, Prof. Friedrich, Der höhere Lehrerstand und seine Stellung in der gelehrten Welt. 16 S. gr. 8°. 1902. ℳ —,40.
Sonder-Abdruck aus den „Preußischen Jahrbüchern", Dezember 1901, und dem „Pädagogischen Archiv", XLIV. Jahrg., Heft 2.

——, Die höheren Schulen Deutschlands und ihr Lehrerstand in ihrem Verhältnis zum Staat und zur geistigen Kultur. 2 Bl., 31 S. 1904. ℳ —,50.
Sonder-Abdruck aus dem „Pädagogischen Archiv", XLVI. Jahrg., 1904, Heft 7/8. Zuerst in der „Deutschen Rundschau" veröffentlichte Erweiterung eines auf dem ersten Deutschen Oberlehrertag in Darmstadt am 9. April 1904 gehaltenen Vortrags.

——, Die höheren Schulen und das Universitätsstudium im 20. Jahrhundert. V, 34 S. gr. 8°. 1901. ℳ —,80.
Erweiterung eines auf der Versammlung des Realschulmänner-Vereines in Cassel am 10. April 1901 gehaltenen Vortrags.

(Paulus), Der Brief Pauli an die Römer, verdeutscht von Dr. Martin Luther. Zum Gebrauch der Schulen im Herzogthum Braunschweig-Lüneburg. 46 S. 8°. 1815. Vergriffen. ℳ —,10.

Pawlow, L., siehe Handbuch der Physiologie.

Péclet, E., Ueber die Wärme und deren Verwendung in den Künsten und Gewerben. Ein vollständiges und nöthiges Handbuch für Physiker, Technologen, Fabrikanten, Mechaniker, Architekten, Forst- und Hüttenmänner 2c. Aus dem Französischen übersetzt und mit den nöthigen Zusätzen für Deutschland versehen von Dr. C. F. A. Hartmann. Zwei Theile. Mit 27 Kupfertafeln. gr. 8°. 1829 und 1831. Vergriffen. ℳ 14,50.

Peltz und Habich's Praktisches Hand- und Hülfsbuch für Bierbrauer und Mälzer. 2. vollständig umgearbeitete und verbesserte Auflage von E. Peltz und M. Krandauer. Mit zahlreichen Holzstichen. XIII, 340 S. gr. 8°. 1888. ℳ 8,—.
1. Aufl. 1876.

Percy, Prof. John, Die Metallurgie. Gewinnung und Verarbeitung der Metalle und ihrer Legirungen, in praktischer und theoretischer, besonders chemischer Beziehung. Uebertragen und bearbeitet von den Professoren Dr. F. Knapp, Dr. H. Wedding und Dr. C. Rammelsberg. Autorisirte deutsche Ausgabe unter directer Mitwirkung des englischen Verfassers. gr. 8°.

I. Band. Die Lehre von den metallurgischen Processen im Allgemeinen und den Schlacken, die Lehre von den Brennstoffen und den feuerfesten Materialien als Einleitung, und die Metallurgie des Kupfers, des Zinks und der Legirungen aus beiden. Bearbeitet von Prof. Dr. F. Knapp. Mit 180 Holzstichen. XIV, 2 Bl., 594 S. 1863. ℳ 9,—.

II. Band. Ausführliches Handbuch der Eisenhüttenkunde. Gewinnung des Roheisens und Darstellung des Schmiedeeisens und Stahls, in praktischer und theoretischer Beziehung, unter besonderer Berücksichtigung der englischen Verhältnisse. Bearbeitet von Prof. Dr. Hermann Wedding. Mit mehreren Hundert Holzstichen, 3 Tafeln in Farbendruck, 1 farbigen Spectraltafel und vielen Beilagen. In drei Abtheilungen und mit zwei Ergänzungsbänden. 1864—1878.

1. Abtheilung in vier Lieferungen. XVI, 1 Bl., 609 S. 1864—1866. ℳ 8,30.

2. Abtheilung in vier Lieferungen. XVII, 864 S. 1868—1873. ℳ 25.—.

3. Abtheilung in fünf Lieferungen. XVIII, 968 S. 1874—1878. ℳ 25,80.

Siehe auch: Wedding, Ausführliches Handbuch der Eisenhüttenkunde.

1. Ergänzungsband. Die Darstellung des schmiedbaren Eisens in praktischer und theoretischer Beziehung von Prof. Dr. Hermann Wedding: Der basische Bessemer- oder Thomas-Process. Mit zahlreichen Holzstichen und 3 lithographirten Tafeln. VIII, 200 S. 1884. ℳ 9,—.

2. Ergänzungsband. (Zu der Bearbeitung der zweiten, den Hochofenprocess umfassenden Abtheilung des Ausführlichen Handbuches der Eisenhüttenkunde.) 1. Theil: Die Berechnungen für Entwurf und Betrieb von Eisenhochöfen. — 2. Theil: Berechnungen behufs Beaufsichtigung und Veränderungen des Betriebes eines Hochofens. Von Prof. Dr. Hermann Wedding. Mit zahlreichen Tabellen, Holzstichen und 9 Tafeln. XXVI, 504 S. 1887—1888. ℳ 25,—.

III. Band. Die Metallurgie des Bleies und die Scheidung des Silbers vom Blei. Uebertragen und bearbeitet von Prof. Dr. C. Rammelsberg. Mit zahlreichen Holzstichen und 1 Diagramm. X, 372 S. 1872. ℳ 9,—.

IV. Band. Die Metallurgie des Silbers und Goldes. Uebertragen und bearbeitet von Prof. Dr. C. Rammelsberg. Mit zahlreichen Holzstichen. 1. Abtheilung. VIII, 206 S. 1881. ℳ 5,60.

Nicht weiter erschienen.

(Pernter, Dr. Joseph Maria.) Portrait in Photogravüre von Obernetter. Bildgröße 145×100 mm, Papiergröße 482×375 mm. 1909. ℳ 2,—.

Pernter, Dr. Joseph Maria, siehe auch Zeitschrift, Meteorologische (Hann-Band).

Perrens, F. T., Hieronymus Savonarola. Nach Originalurkunden und größtentheils ungedruckten Schriften. Eine von der französischen Akademie gekrönte Preisschrift. Nach der 2. Auflage des französischen Originals übersetzt von Dr. Joh. Friedrich Schröder. XXII, 619 S. kl. 8°. 1858. *M* 5,—.

Pertschii, Jo. Georg., et Francisci Dominici **Haeberlin** Annotationes in Jo. Jac. Schmaussii Compendium Juris publici s. Rom. Imperii insigni apparatu scriptorum juris publici instructae. XXIV, 758 S. 8°. 1761. Vergriffen. *M* 3,—.

Peßler, Dr. Willi, Das altsächsische Bauernhaus in seiner geographischen Verbreitung. Ein Beitrag zur deutschen Landes- und Volkskunde. Mit 171 Illustrationen im Text, 6 Tafeln, einer Originalplanzeichnung nach eigenen Aufnahmen des Verfassers und 4 Karten. XVIII, 258 S. gr. 8°. 1906. in Lnwdbd. *M* 10,—. (Kommissionsverlag.)

Peter der Grausame, König von Kastilien, siehe [Spalding, Carl August Wilhelm].

Petermann, Dr. F. A., Die Schäden, hervorgerufen durch unsere heutige Schulbildung, und Vorschläge zu ihrer Abhilfe. Ein Mahnwort an Eltern und Lehrer. VII, 68 S. gr. 8°. 1881. *M* 1,60.

Peters, Prof. Dr. C. F. W., siehe Müller, Joh., Lehrbuch der kosmischen Physik.

Petri, Johann Friedrich, Predigt, gehalten am 13. Oktober bei der Feier seiner 50jährigen Amtsführung, nebst den übrigen dabei gehaltenen Reden und einigen dadurch veranlaßten Gedichten. (Zum Besten der Armen der Reformirten Kirche.) 56 S. gr. 8°. 1822. *M* —,75.

——, Predigt über Psalm 102, V. 5, 6, veranlaßt durch das Absterben Seiner Hochfürstlichen Durchlaucht Wilhelm V, weiland regierenden Fürsten von Nassau-Oranien, gehalten am 20. April in der reformirten Kirche in Braunschweig. 23 S. 8°. 1806.

Petri, Prof. Dr. Victor Friedrich Lebrecht, Das Christenthum in Braunschweig gegen Herrn Dr. Geibel zu Lübeck und die evangelische Kirchenzeitung vertheidigt. Ein Beitrag zur neuesten Kirchengeschichte, allen protestantischen Gemeinden Deutschlands zur Warnung. 84 S. gr. 8°. 1832. *M* —,50.

——, Drei Festpredigten. [Weihnachtspredigt über Galat. IV, 1—7. — Osterpredigt über 1 Corinth. XV, 42—50. — Pfingstpredigt über Evangel. Joh. XIV, 25, 26.] Zum Besten des St. Martini-Singechors. 80 S. gr. 8°. 1826. *M* —,75.

[Petri, Prof. Dr. Victor Friedrich Lebrecht.]

———, Gedächtnißrede zur Todtenfeier Lessing's am 15. Februar. Auf Veranlassung des hiesigen Kunstclubs in der ehemaligen St. Aegidienkirche gehalten. 23 S. gr. 8°. 1838. ℳ —,50.

„Der Ertrag ist zur Förderung des Lessing'schen Denkmals bestimmt."

———, Ludimagistri somnium die auctumnali martinei explorationi solenni orationis loco auditoribus exhibitum. 22 S. 8°. 1826. ℳ —,35.

„Ex venditione reditus levandis chori symphoniaci martiniani necessitatibus insumentur."

———, Predigt über Matthäi, C. IX, V. 14—17, am 31. Oktober 1830, als am Gedächtnißtage der Kirchenverbesserung, in der reformirten Kirche gehalten und auf Verlangen in Druck gegeben. 24 S. gr. 8°. 1830. ℳ —,50.

———, Worte der Weihe. 8 S. 8°. 1853. Vergriffen.

Pettenkofer, Prof. Dr. Max v., Das hygienische Institut der königl. bayer. Ludwigs-Maximilians-Universität München. Mit 1 photographischen Abbildung. VII, 26 S., 3 Pläne. gr. 8°. 1882. ℳ 3,—.

———, Ueber Nahrungsmittel im Allgemeinen und über den Werth des Fleischextracts als Bestandtheil der menschlichen Nahrung insbesondere. Briefliche Mittheilung an Herrn Joseph Bennert in Antwerpen. 15 S. gr. 8°. 1873. Vergriffen. ℳ —,25.

Siehe auch „Populäre Vorträge", II. Heft.

———, Ueber Oelfarbe und Conservirung der Gemälde-Galerien durch das Regenerationsverfahren. 2. Auflage. VII, 183 S. gr. 8°. 1902. 1. Auflage 1870; 2. Abdruck 1872. ℳ 3,—.

——— Siehe auch Kuhn, Dr. J. A., Pettenkofers Regenerationsverfahren.

———, Verbreitungsart der Cholera in Indien [1855—1869]. Ergebnisse der neuesten aetiologischen Untersuchungen in Indien. Nebst einem Atlas von 16 Tafeln nach J. Bryden. VII, 121 S.; Atlas: V S., 16 Taf. gr. 8°. 1871. ℳ 7,50.

———, Populäre Vorträge. Drei Hefte. gr. 8°. 1877.

I. Heft. Beziehungen der Luft zu Kleidung, Wohnung und Boden. Drei populäre Vorlesungen, gehalten im Albert-Verein zu Dresden am 21., 23. und 25. März 1872. Mit Holzstichen. 4. Abdruck. V, 115 S. 1. Aufl. 1872; 2. Abdr. 1873; 3. Abdr. 1875. ℳ 2,40.

Auch in einer englischen Ausgabe erschienen.

II. Heft. Ueber den Werth der Gesundheit für eine Stadt. Zwei populäre Vorlesungen, gehalten am 26. und 29. März 1873 im Verein für Volksbildung in München. — Ueber Nahrung und Fleischextract. Schreiben an Herrn Joseph Bennert, Generalagent der Liebig's Extract of Meat Company. 3. Abdruck. IV, 63 S. ℳ 1,20.

1. Aufl. 1873; 2. Abdr. 1875.

[Pettenkofer, Prof. Dr. Max v., Populäre Vorträge.]

III. Heft. Zum Gedächtniss des Dr. Justus Freiherrn v. Liebig. Rede, gehalten im Auftrage der mathematisch-physikalischen Klasse der Königl. Bayerischen Akademie der Wissenschaften zu München in der öffentlichen Sitzung am 28. März 1874. — Ueber Hygiene und ihre Stellung an den Hochschulen. — Ueber den hygienischen Werth von Pflanzen und Pflanzungen im Zimmer und im Freien. Vortrag, gehalten in der bayerischen Gartenbau-Gesellschaft zu München im Januar 1877. 2. Abdruck. IV, 1 Bl., 101 S. ℳ 2,50

1. Aufl. 1875.

——, Zum Gedächtniss des Dr. Justus Freiherrn v. Liebig. Rede, gehalten im Auftrage der mathematisch-physikalischen Klasse der Königl. Bayerischen Akademie der Wissenschaften zu München in der öffentlichen Sitzung am 28. März 1874. IV, 40 S. gr. 8°. 1874. ℳ 1,20.

Siehe auch „Populäre Vorträge", III. Heft.

——, siehe auch Cuningham, Die Cholera, — Vierteljahrsschrift für öffentl. Gesundheitspflege, — Vorträge, Wissenschaftliche, gehalten zu München im Winter 1858.

Petzholdt, Ingenieur Alphons, Die Erzeugung der Eisen- und Stahlschienen. Eine hüttenmännische Studie. Mit einer Karte. XIII, 81 S. gr. 8°. 1874. ℳ 2,—.

Siehe auch Handbuch der chemischen Technologie, Lfg. 24.

——, Die Locomotive der Gegenwart und die Principien ihrer Construction. An den Objecten der Wiener Weltausstellung 1873 in allgemein fasslicher Darstellung erläutert und entwickelt. Mit zahlreichen in den Text gedruckten Holzstichen und angehängten Tabellen. XXIV, 1 Bl., 400 S. gr. 8°. 1875. ℳ 12,—.

——, Studien über Transportmittel auf Schienenwegen und Transportbetrieb. Ein Supplementband zur Locomotive der Gegenwart. Mit zahlreichen in den Text gedruckten Holzstichen und angehängten Tabellen. XXIV, 481 S. gr. 8°. 1876. ℳ 17,—.

Pfaff, Prof. Dr. Adam, siehe Campe, Die Entdeckung von Amerika.

Pfaundler, Prof. Dr. L., Physikalische Wandtafeln. I. Serie. 12 Tafeln im Format von 100 : 140 cm, in Mappe. ℳ 12,—.

Tafel — Einzelne Tafeln ℳ 1,50.

I. Isothermen eines vollkommenen Gases. [Gesetz von Mariotte-Gay-Lussac; — Müller-Pouillet III, S. 105.]

II. Isothermen und Adiabaten eines idealen zweiatomigen Gases. [Poissons potenziertes Mariottesches Gesetz, Kreisprozesse; — Müller-Pouillet III, S. 645.]

III. Isothermen des Kohlendioxyds, — eines idealen Gases. [Andrews Entdeckung, kritische Temperatur, Kontinuität des flüssigen und gasförmigen Zustandes; — Müller-Pouillet III, S. 424.]

[Pfaundler, Prof. Dr. L., Physikalische Wandtafeln.]

IV. Spannkraft des Wasserdampfes zwischen -10^0 und $+40^0$. [Relative und absolute Feuchtigkeit, Hygrometrie; — Müller-Pouillet III, S. 830.]
V. Spannkraft des Wasserdampfes von 0^0 bis 120^0, mit Tabelle. [Müller-Pouillet III, S. 360.]
VI. Régnaults Apparat zur Bestimmung der latenten Dampfwärme. [Müller-Pouillet III, S. 538.]
VII. v. Lindes und Hampsons Apparate zur Verflüssigung der Luft. [Müller-Pouillet III, S. 436.]
VIII. Kritische Daten der Gase. [Müller-Pouillet III, S. 447.]
IX. Ausdehnung des Wassers und anderer Flüssigkeiten. [Alkohol, Anilin, Äther, Olivenöl, Quecksilber; — Müller-Pouillet III, S. 77, 87.]
X. Die Phasen des Wassers. [Nach Gibbs, in idealer und naturgetreuer Darstellung; — Müller-Pouillet III, S. 508.]
XI. Schmelzpunkte. [Müller-Pouillet III, S. 457.]
XII. Siedepunkte. [Müller-Pouillet III, S. 386.]

———, siehe auch Müller-Pouillet's Lehrbuch der Physik, 10. Aufl.

Pfeiffer, Dr. A., siehe Jahresbericht über die Fortschritte und Leistungen auf dem Gebiete der Hygiene, XVI u. folg.

Pfeiffer, Dr. Emil, **Handbuch der Kali-Industrie. Die Bildung der Salzlager von Staßfurt und Umgegend, sowie von Kalusz und Beschreibung dieser Salzlager. Die technische Gewinnung der Kalisalze aus den natürlich vorkommenden Salzen mit ihren Nebenzweigen und Anwendung der Kalisalze in der Landwirthschaft.** Mit 1 Karte, 2 lithographirten Tafeln und 127 Holzstichen. XVI, 514 S. gr. 8°. 1887. *M* 16,—.

Siehe auch Handbuch der chemischen Technologie, Lfg. 46.

Pfeil, Joachim Graf, Studien und Beobachtungen aus der Südsee. Mit beigegebenen Tafeln nach Aquarellen und Zeichnungen des Verfassers und Photographien von Parkinson. XIV, 322 S., 22 Tafeln. Lex.-8°. 1899. *M* 11,—, in Lnwdbd. *M* 12,50.

(Pfordten, von der), Votum des königlich bayerischen Bundestagsgesandten Freiherrn von der Pfordten über die Erbfolge in Schleswig-Holstein. 2. mit einer Einleitung vermehrte Auflage. XV, 88 S. gr. 8°. 1865. *M* —,40.

Pflaum, H., siehe Chwolson, O. D., Lehrbuch der Physik, I., II. u. IV. Band.

Phaedri, Augusti Liberti, fabularum Aesopiarum libri V. Ad codices mss. et optimas editiones recognovit, varietatem lectionis et commentarium perpetuum adiecit Ioann. Gottlob Sam. Schwabe. Accedunt Romuli fabularum Aesopiarum libri IV. Ad codicem Divionensem et perantiquam editionem Ulmensem nunc primum emendati et notis illustrati. Cum Tabulis aeri incisis. 2 voll. XXIV, 608; VIII, 696 S. gr. 8°. 1806. Vergriffen. *M* 10,—.

Phaedrus, siehe Encyclopädie der lateinischen Classiker, II, 2.

Philalethes, J. G. R., Napoleon — Bau und Sturz, siehe [Reinwald, Johann Georg].

Philip, M., siehe Post's chemisch-technische Analyse.

Philipson, M., Leben Benedikt's v. Spinosa. 120 S. kl. 8°. 1790. Vergriffen. *M* 1,—.

Phosphorus, Fürstbürger, oder die Allerweltpfaffen-Harlekinade. Eine komische Geschichte aus der Sphäre des Mondes. Mit Kupfern. 8°. Alethiopel gedr. im 3. Jahre der Vernunft. [Braunschweig 1808.] Vergriffen. *M* 3,—.

Als (wenn auch nicht zweifelsfrei festgestellter) Verfasser findet sich Joh. Chph. Woellner angegeben.

Physikalische Sammlung, Die des Herzoglichen Collegii Carolini in Braunschweig, siehe Marx.

[Picken], Die schwarze Wache. Ein historischer Roman vom Verfasser von The dominie's Legacy, u. s. w. Aus dem Englischen übersetzt von H. Roberts. Mit einem Vorwort von K. H. Jürgens. In drei Theilen. VIII, 270; 259; 286 S. kl. 8°. 1834. *M* 10,50.

Piderit, Dr. Theodor, Grundsätze der Mimik und Physiognomik. Mit 78 in den Text gedruckten Holzschnitten. IV, 100 S. gr. 8°. 1858. *M* 2,—.

Pierrard, l'abbé, Méthode raisonnée pour apprendre à lire le françois. XLII, 49 S. 8°. 1799. Vergriffen. *M* —,75.

———, siehe auch Dictionnaire universel de la langue française.

Pierson, Dr. R. H., siehe Ferrier, Die Localisation der Hirnerkrankungen.

Pilling, Prof. Dr. F. O. [Herausgeber], und W. **Müller** [Zeichner], Anschauungstafeln für den Unterricht in der Pflanzenkunde. In 6 Lieferungen von je 6 farbigen Tafeln mit Abbildungen ganzer Pflanzen und charakteristischer Pflanzentheile. 2. Auflage 1902.

Jede Lieferung *M* 6,—, die einzelne Tafel *M* 1,30.

Aufgezogen auf starkem Papier mit Leinwandrand und Ösen:

Jede Lieferung *M* 8,—, die einzelne Tafel *M* 1,70.

Aufgezogen auf Pappe mit Rand und Ösen:

Jede Lieferung *M* 12,—, die einzelne Tafel *M* 2,40.

Unaufgezogen jede Tafel (schwarz) *M* —,60.

1. Aufl. 1894.

Inhalt der einzelnen Lieferungen umstehend.

[Pilling u. Müller, Anschauungstafeln usw.]

Inhalt:

Lieferung:

I. Tafel 1. Schneeglöckchen. Blütenlängsschnitt vom Märzglöckchen. Desgl. von Weiße Narzisse. — Tafel 3. Buschwindröschen. Leberblümchen. — Tafel 4. Schlüsselblume. Blütenlängsschnitt von Ackergauchheil. — Tafel 5. Lungenkraut. Blütenlängsschnitt vom Sumpf-Vergißmeinnicht. — Tafel 10. Wilde Rose. Längsschnitt durch die Birnblüte und durch die Kirschblüte. — Tafel 11. Wald-Erdbeere. Längsschnitt durch die Blüte und durch die Frucht von der Himbeere.

II. Tafel 2. Goldstern. Waldtulpe, Blüte offengelegt, und Staubblatt. — Tafel 6. Wohlriechendes Veilchen. Blühender Zweig vom Stiefmütterchen. — Tafel 7. Wiesenschaumkraut. Hellerkraut (Einzelheiten). — Tafel 8. Frühlings-Walderbse. Goldregen, Längsschnitt durch die Blüte. — Tafel 9. Scharfer Hahnenfuß. Sumpfdotterblume. — Tafel 13. Weißer Bienensaug. Blüte vom Günsel.

III. Tafel 12. Klatschmohn. Schöllkraut (Einzelheiten). — Tafel 14. Ehrenpreis. Leinkraut (Einzelheiten). — Tafel 15. Pechnelke. Acker-Hornkraut (Einzelheiten). — Tafel 16. Gemeine Linde. Spitzahorn (Einzelheiten). — Tafel 17.

Lieferung:

Sumpf-Storchschnabel. Sauerklee (Einzelheiten). — Tafel 18. Johanniskraut. Wilde Malve (Einzelheiten).

IV. Tafel 19. Kartoffel. Schwarzer Nachtschatten, Blüte im Längsschnitt. — Tafel 20. Ackerwinde. Stechapfel (Einzelheiten). — Tafel 21. Wilde Möhre. Kümmel (Einzelheiten). — Tafel 22. Hundspeterfilie. Geflechter Schierling (Einzelheiten). — Tafel 23. Wucherblume. Kamille (Einzelheiten). — Tafel 24. Blaue Kornblume. Löwenzahn (Einzelheiten).

V. Tafel 25. Herbstzeitlose. Frühlings-Safran. — Tafel 26. Breitblättriges Knabenkraut. Gemeines Knabenkraut. Knollen. — Tafel 27. Roggen. Weizen (Einzelheiten). — Tafel 28. Saathafer. Einjähriges Rispengras (Einzelheiten). — Tafel 29. Kellerhals, Seidelbast. Lorbeerbaum (Einzelheiten). — Tafel 30. Buchweizen Spinat (Einzelheiten).

VI. Tafel 31. Saalweide. Schwarzpappel (Einzelheiten). — Tafel 32. Birke. Weißbuche. — Tafel 33 Haselstrauch. Stieleiche. — Tafel 34. Hopfen. Hanf. — Tafel 35. Kiefer. Fichte. — Tafel 36. Wacholder. Eibe.

——, Begleitschrift zu den Anschauungstafeln für den Unterricht in der Pflanzenkunde von Prof. Dr. F. O. Pilling und W. Müller. Fingerzeige für Lehrer und Lehrerinnen beim Klassen-Unterricht in der Botanik zu den Tafeln 1—36, nebst Zusammenstellung der Pflanzen sämtlicher 36 Tafeln nach dem natürlichen System. X, 144 S. 8°. 1895. *M* 1,—.

Piron, F. P. J., Betrachtungen über die Anwendung des Eisens in der Kriegsbaukunst. Deutsch bearbeitet von Jg. Körbling. Mit 3 Tafeln. X, 49 S. gr. 8°. 1863. *M* 2,50.

——, Projecte beweglicher Festungsbrücken für die großen Ausgänge großer Kriegsplätze mit allgemeinen Bemerkungen über die Brücken, zwei Projecten für Rollbrücken, zwei Projecten für Hubbrücken und einem Project für Zugbrücken. — Escarpen aus Erde oder mit Verkleidung aus Mauerwerk. Zwei Abhandlungen. Deutsch bearbeitet von Jg. Körbling. Mit 7 Tafeln. VII, 32, 18 S. gr. 8°. 1864. *M* 3,—.

——, Vorschläge zu gepanzerten Drehkuppeln und transportabelen Panzerbatterien, sowie zu einer artilleristischen Anordnung für die Eisenthürme im Allgemeinen. Deutsch bearbeitet von Jg. Körbling. Mit 2 Tafeln. VIII, 41 S. gr. 8°. 1863. *M* 2,—.

Pistor, Geh. Ober-Med.-Rath Dr. Moritz, Grundzüge einer Geschichte der preußischen Medizinalverwaltung bis Ende 1907. Nach amtlichen Quellen bearbeitet. XI, 274 S. gr. 8°. 1909.
M 6,—, in Moleskinbd. *M* 7,—.
Sonder-Abdruck aus der „Deutschen Vierteljahrsschrift für öffentliche Gesundheitspflege", Band XL und XLI.

———, siehe auch Vierteljahrsschrift für öffentliche Gesundheitspflege.

Pitra, Ludwig Wilhelm, Authentische Nachricht von den ersten Auftritten der französischen Staatsumwälzung von einem mitwirkenden Augenzeugen. Aus einer französischen Handschrift. IV, 108 S. 8°. 1793. Vergriffen. *M* 1,—.

[Plagge, Dr. Martin Wilhelm], Kritische, ärztliche und wundärztliche Arzeneiverordnungslehre. Nach dem heutigen Standpunkte der Chemie und Medicin und mit besonderer Rücksicht auf Einfachheit und Wohlfeilheit der Verordnungen, bearbeitet von einem Universitätslehrer und praktischen Arzte. XII, 300 S. 8°. 1844.
M 3,—.

———, Handbuch der Pharmakodynamik für Aerzte, Wundärzte und Studierende. Nach den neuesten Erfahrungen des In- und Auslandes, wie auch nach eigener dreißigjähriger Erfahrung am Krankenbette kritisch bearbeitet. XII, 680 S. gr. 8°. 1847. *M* 6,—.

Plan zur Anlegung einer Eisenbahn zwischen Hannover, Braunschweig und den freien Hansestädten. Nebst einer Charte und einer Zeichnung (in Steindruck). 120 S. 8°. 1832. *M* 2,—.

——— von Braunschweig mit den Wallpromenaden. Entworfen von Chr. Wicker, Architect. In Stein gestochen von Ad. Klingenberg. Fol. 1841. Vergriffen. *M* 1,—.

Planck, Prof. Dr. Max, siehe Clausius, Die mechanische Wärmetheorie, III. Band.

Plant, J. T., Publizistische Uebersicht aller Regierungsarten sämtlicher Staaten und Völkerschaften auf der Welt. III, XV S. Fol. 1788. Vergriffen. *M* 1,—.

Plath, Dr. Wilhelm, Briefe eines Arztes an eine junge Mutter. Neu herausgegeben von Dr. med. Aug. Roßmann. 8. Auflage. XVIII, 342 S. 8°. 1905. In Lnwdbd. *M* 3,—, mit Goldschn. *M* 3,75.
Bis zur 5. (nach des Verfassers Tod von Dr. Hermann Westphalen herausgegebenen) Auflage (1878) im Verlage von W. Mauke Söhne in Hamburg erschienen. Von der 6. Auflage (1887) an herausgegeben von Dr. Roßmann. 7. Aufl. 1895.

Platons Alcibiades der Zweite, herausgegeben von Heinr. Joh. Just. Köppen. XXIV, 1 Bl., 70 S. 8°. 1786. Vergriffen. *M* —,65.

Plautus, siehe Encyclopädie der lateinischen Classiker, I, 1.

Plücker, Prof. Julius, siehe Beer, Einleitung in die Elektrostatik.

Plutarchi vitae parallelae Themistoclis et Camilli, Alexandri et Caesaris. Ad optimas editiones expressae selectisque variorum notis illustratae. In usum juvenum graecae linguae studiosorum curavit Carolus Henricus Joerdens. Editio nova, cui indicem locupletissimum verborum et nominum adjecit J. H. Chr. Barby. gr. 8°. 1797. Vergriffen. ℳ 1,75.

Pockels, C. F., Beiträge zur Beförderung der Menschenkenntniß, besonders in Rücksicht unserer moralischen Natur. Zwei Stücke. VII, 127; VIII, 144 S. 8°. 1788 u. 1789. Vergriffen. ℳ 2,25.

Inhalt: Ueber die Verschiedenheit und Mischung der Charaktere; — D. Hume's Versuch über die Nationalcharactere; — Ueber die böse Laune. Ein psychologischer Versuch. — Ueber Freundschaft und Liebe. Von Saint-Evremont; — Ueber die oft ungleichartigen Eindrücke des Mitleidens und Erstaunens auf die menschliche Seele. Von Montaigne; — D. Hume's Versuch über Aberglauben und Schwärmerei; — Locke's Abhandlung über die angebornen praktischen Grundwahrheiten.

Poggendorff, J. C., siehe Handwörterbuch der Chemie.

Pohl, Elektrische Fernübertragung von Bildern, siehe Die Wissenschaft, Heft 34.

Politik Lamartines, Die rationelle, siehe Lamartine.

Polstorff, C., siehe Wiegmann und Polstorff, Ueber die organischen Bestandtheile der Pflanzen.

Pommer, Dr. Emil, siehe Jahresbericht über die Erfahrungen und Fortschritte auf dem Gesammtgebiete der Landwirthschaft.

Pope, Des Alexander, sämmtliche Werke, mit Wilh. Warburtons Commentar und Anmerkungen. 1. Band. XVI, XXXII, 286 S. 8°. (Strausburg) 1778. Vergriffen. ℳ 2,—.

Die ersten 34 S. enthalten Gedichte auf Pope vom Herzog von Buckingham, v. Wicherly, Fr. Knapp. Fenton, Parnell, W. Broome, Sim Harcourt, Georg Lyttelton.

Poppleton, G., und J. Bettac, Praktische englische Sprachlehre. Mit Beispielen zur Erläuterung und Uebungen zur Anwendung der gegebenen Regeln. 9. verbesserte und vermehrte Auflage. 1 Bl., 284 S. 8°. 1854. ℳ 2,—.

Die früheren Auflagen erschienen unter dem Titel: Englische Sprachlehre für Deutsche.

Porchester's, Lord, Aufenthalt in Spanien während der Revolution des Jahres 1820. Aus dem Englischen übersetzt, mit Bemerkungen über die neuesten Ereignisse in England, von A. W. Rehberg. 140 S. 8°. 1834. ℳ 2,—.

Portrait des Dr. C. H. Fuchs, Professor der Medicin an der Universität Göttingen. Gezeichnet von l'Allemand. Lithographirt und gedruckt bei Hanfstängl in Dresden. Vergriffen.

—— des Dr. J. Liebig, Professor der Chemie an der Universität zu Gießen. Stahlstich von Ernst Rauch. Vergriffen.

Portrait des Dr. Fr. Wöhler, Professor der Chemie an der Universität zu Göttingen. Gezeichnet von l'Allemand. Lithographirt und gedruckt bei Hanfstängl in Dresden. Vergriffen.

Portraits von Berzelius, Lavoisier, Humphry Davy und Liebig. (Aus Kopp's Geschichte der Chemie.) 4°. Vergriffen.

Poschinger, Reichsrath G. v., siehe Bericht, Amtlicher, über die Wiener Weltausstellung im Jahre 1873, Heft 10, — v. Cohausen und v. Poschinger, Industrie der Stein-, Thon- und Glaswaaren.

Poske, Prof. Dr. Friedrich, Oberstufe der Naturlehre. (Physik nebst Astronomie und mathematischer Geographie.) Nach A. Höflers Naturlehre für die oberen Klassen der österreichischen Mittelschulen für höhere Lehranstalten des Deutschen Reiches bearbeitet. 2. verbesserte und vermehrte Auflage. Mit 481 zum Teil farbigen Abbildungen und 4 Tafeln. XVI, 357 S. gr. 8°. 1909.

In Lnwdbd. ℳ 4,—.

1. Aufl. 1907.

———, Unterstufe der Naturlehre (Physik nebst Astronomie und Chemie). Nach A. Höflers Naturlehre für die unteren Klassen der österreichischen Mittelschulen für höhere Lehranstalten des Deutschen Reiches bearbeitet.

Ausgabe A. 3. verbesserte Auflage. Mit 322 Abbildungen, 1 Sterntafel und einem Anhang von 123 Denkaufgaben. X, 262 S. gr. 8°. 1910. In Lnwdbd. ℳ 2,80.

1. Aufl. 1905; 2. Aufl. 1908.

Ausgabe B (ohne Chemie). 3. verbesserte Auflage. Mit 297 Abbildungen, 1 Sterntafel und einem Anhang von 123 Denkaufgaben. IX, 215 S. gr. 8°. 1910. In Lnwdbd. ℳ 2,40.

1. Aufl. 1907; 2. Aufl. 1908.

Posner, Dr. T., siehe Landolt, Das optische Drehungsvermögen.

Post's Chemisch-technische Analyse. Handbuch der analytischen Untersuchungen zur Beaufsichtigung chemischer Betriebe für Handel und Unterricht. Unter Mitwirkung von J. Becker, H. Benedict, C. Bleisch, Bokemüller, C. Engler, W. Fahrion, R. Frühling, H. Hanow, J. Helle, E. Herbst, H. Kast, R. Kissling, W. Kolb, P. Kulisch, H. Langbein, A. Ledebur, Chr. Nussbaum, E. Parow, M. Philip, F. Rothenbach, E. Schaefer, G. Schultz, L. Ubbelohde, H. Vogel, J. H. Vogel, P. Wagner, und dem Tonindustrie-Laboratorium (H. Seger und E. Cramer) in 3. vermehrter und verbesserter Auflage herausgegeben von Prof. Dr. Bernhard Neumann. Zwei Bände mit zahlreichen Abbildungen. gr. 8°.

I. Band. Mit 218 Abbildungen. XXIX, 974 S. 1908.

ℳ 23,50, in Lnwdbd. ℳ 25,—.

II. Band. Mit 252 Abbildungen. XIV, 1516 S. 1909.

ℳ 37,50, in Lnwdbd. ℳ 40,—.

Ausführliche Inhaltsangabe umstehend.

[Post's Chemisch-technische Analyse.]

Inhalt der einzelnen Hefte:

I. Band, Heft 1. Wasser und Abwässer, Brennstoffe, Pyrometrie, Rauch-, Heiz- und Kraftgase. S. 1—180. 1906. ℳ 4,80.

I. Band, Heft 2. Leuchtgas, Calciumcarbid und Acetylen, Erdöl, Teeröle, Paraffin Montanwachs, Ozokerit, Schmieröle, Asphalt, Fette, fette Öle, Glyzerin, Kerzen, Seifen. S. 181—488. 1907. ℳ 7,50.

I. Band, Heft 3. Eisen, Metalle (außer Eisen), Metallsalze. S. 489—814. 1907. ℳ 7,—.

I. Band, Heft 4. Anorganische Säuren, Soda, Kalisalze, Salpeter, Brom, Chlor, Chlorkalk, Schwefelnatrium, Antichlor, Tonerde, Aluminiumsulfat. XXIX, S. 815—974. 1908. ℳ 4,20.

II. Band, Heft 1. Kalk, Kalksandsteine, Zement, Gips, Tonwaren, Glas, Glasuren. S. 1—208. 1906. ℳ 5,50.

II. Band, Heft 2. Rübenzucker, Stärke, Dextrin, Traubenzucker, Bier, Wein, Spiritus, Essig, Holzgeist. S. 209—658. 1907. ℳ 10,—.

II. Band, Heft 3. Handelsdünger und Stallmist, Bodenarten und Erntesubstanzen, Luft, ätherische Öle, Leder und Gerbstoffe, Leim, Tabak, Kautschuk und Guttapercha, Spreng- und Zündstoffe. S. 659—1048. 1908. ℳ 10,—.

II. Band, Heft 4. Steinkohlenteer, Farbstoffe und zugehörige Industrien. XIV, S. 1049—1516. 1909. ℳ 12,—.

Inhalt in alphabetischer Folge der Verfassernamen:

Becker, Leuchtgas I, 181—264.
Benedict. Anorganische Säuren I, 815—890.
Bleisch, siehe bei Vogel (H.).
Bokemüller, Brom I, 949—956.
—, Kalisalze I, 917—932.
Engler u. Ubbelohde, Erdöl, Schmieröle, Teeröle, Paraffin, Montanwachs, Ozokerit, Asphalt I, 289—400.
Fahrion, Fette und fette Öle, Glycerin, Kerzen, Seifen I, 401—488.
Frühling, Rübenzucker II, 209—352.
Hanow, Spiritus und Preßhefe II, 561—626.
Helle, Ätherische Öle II, 717—782.
Herbst, Kautschuk- und Kautschukwaren II, 871—908.
Kast, Spreng- und Zündstoffe II, 909—1048.
Kissling, Leim II, 851—860.
—, Tabak II, 861—870.
Kolb, Chlor und Chlorkalk I, 957—966.
—, Schwefelnatrium, Antichlor, Tonerde und Tonerdesulfat I, 967—974.
—, Soda I, 891—916.
Kulisch, Wein II, 471—560.
Langbein, Brennstoffe I, 39—72.
Ledebur, Eisen I, 489—614.
Neumann, Metalle I, 615—796.
—, Metallsalze I, 797—814.
—, Pyrometrie I, 73—108.
Neumann, Rauch-, Heiz- und Kraftgase I, 109—180.
Nussbaum, Die Luft II, 689—716.
Parow, Stärke, Dextrin, Traubenzucker II, 353—424.
Philip, Leder und Gerbstoffe II, 783—850.
Rothenbach, Essig, Essigsäure, Verbindungen der Essigsäure, Holzgeist II, 627—658.
Schäfer, Pottasche und Salpeter I, 933—948.
Schultz, Farbstoffe und zugehörige Industrien II, 1085—1489.
—, Der Steinkohlenteer II, 1049—1084.
Tonindustrie-Laboratorium, Glas und Glasuren II, 173—208.
—, Kalk, Kalksandsteine, Zement und Gips II, 1—80.
—, Tonwaren II, 81—172.
Ubbelohde, siehe bei Engler.
Vogel (H.) und Bleisch, Bier II, 425—470.
— (J. H.), Calciumcarbid und Acetylen I, 265—288.
—, Wasser (für gewerbliche Zwecke) und Abwässer (aus gewerblichen Betrieben) I, 1—38.
Wagner, Bodenarten und Erntesubstanzen II, 681—688.
—, Handelsdünger, Stallmist II, 659—680.

1. und 2. Aufl. unter dem Titel: Chemisch-technische Analyse, Handbuch ... zur Beaufsichtigung des chemischen Großbetriebes. 1. Aufl. 1880—1882; 2. Aufl. 1888—1891.

Postbote, Der braunschweigische, für Stadt und Land. Redacteur: D. Giffhorn. 1. Sem. hoch=4°. 1849. Vergriffen. *M* 3,—.

Postgeheimnisse, Die, oder die hauptsächlichsten Regeln, welche man beim Reisen und bei Versendungen mit der Post beobachten muß, um Verdruß und Verlust zu vermeiden. 84 S. 8°. 1803. Vergriffen. *M* 1,—.

Potocki [Le Comte], J., Fragments historiques et géographiques sur la Scytie, la Sarmatie et les Slaves. 4 vols. 4°. 1796. Vergriffen. *M* 36,—.

——, Mémoire sur un nouveau Péryple du Pont Euxin. gr. 4°. (Vienne) 1797. Vergriffen. *M* 3,—.

Pott, V. I., Commentatio de natura atque indole orationis montanae et de nonnullis hujus orationis explicandae praeceptis. 4°. 1789. Vergriffen. *M* —,25.

Pouillets Lehrbuch der Physik, für deutsche Verhältnisse frei bearbeitet von Dr. Joh. Müller. 4. umgearbeitete und vermehrte Auflage. In 2 Bänden. Mit etwa 1500 Holzschnitten. VIII, 644 S., 1 Maßtafel, 6 z. Th. farbigen Tafeln; III, 778 S., 1 farbige Tafel. gr. 8°. 1852—1853. Vergriffen. *M* 20,—.

1. Aufl. 1842—1844; 2. Aufl. 1844—1845; 3. Aufl. 1847. Die 2.—4. Auflage auch unter dem Titel: Müller, Lehrbuch der Physik und Meteorologie als 2. (3., 4.) Aufl. von Pouillets Lehrbuch der Physik. Die weiteren Auflagen siehe unter Müller; desgleichen „Supplemente zur 1. und 2. Aufl.".

Praun, v., Vollständiges braunschweig=lüneburgisches Siegelkabinet. Herausgegeben, mit Anmerkungen und des Verfassers Lebenslauf begleitet, von J. A. Remer. gr. 8°. 1789. Vergriffen. *M* 1,50.

Praun's, v., **Martens**, v., und **Schmelzers** Gedanken über den Zeitpunkt der Volljährigkeit der Braunschweigschen Prinzen. Herausgegeben vom Consistorial=Präsidenten Hurlebusch. 16 S. gr. 8°. 1827. *M* —,50.

Prediger=Seminar, Das, zu Wolfenbüttel. Von den Directoren desselben Dr. T. W. H. Bank und Dr. E. L. T. Henke, siehe Bank, T. W. H.

Preßgesetz, Badisches. 8°. 1832. Vergriffen. *M* —,25.

Preßler, Prof. Dr. Max R., Der Meßknecht, ein ungemein einfaches, geführliches, billiges und mannigfaltig anwendbares Meß= und Berechnungsinstrumentchen für das Bedürfniß der Forstbeamten, Waldbesitzer, Landwirthe, Holzhändler, Baugewerken und dergl. Zugleich mit Erläuterungen über den Gangloff'schen Holzberechnungsstock dargestellt. Mit 49 in den Text eingedruckten Holz=

[Preßler, Prof. Dr. Max R., Der Meßknecht usw.]

schnitten und einer besonderen auf Pappe und Kattun aufgezogenen (lith.) Tafel in Futteral, das zum praktischen Gebrauche vollständig vorgerichtete Instrument darbietend. III, 109 S. 8°. 1852.

Vergriffen. In engl. Lnwdbd. ℳ 3,—.

In neuer Bearbeitung ersetzt durch: Der Messknecht und sein Praktikum. Ein populäres und universelles Mess- und Berechnungs-Brieftascheninstrument und Taschenhandbuch zur vereinfachten und selbständigen Erledigung der im bürgerlichen, technischen und wissenschaftlichen Leben vorkommenden und ohne specifische Hülfsmittel schwer oder gar nicht ausführbaren Arbeiten der gesammten Mathematik. Für Gelehrt und Ungelehrt in allen Gebieten der Praxis etc. 2. gänzlich umgearbeitete und bedeutend vervollkommnete Auflage. Mit 483 Holzschnitten und dem fertigen Messknechts-Instrumente. XLVII, 755 S. mit 2 lith. Tab. gr. 12°. 1854. — 3. Aufl. siehe unter „Der Meßknecht und sein Praktikum".

———, Der Meßknecht als Mastknecht. Ein einfaches und überraschend sicheres Verfahren, das Lebend- wie das Schlachtgewicht der Thiere, namentlich des Rindviehs, aus dem gemessenen Umfange vollständiger und genauer als nach jeder der bisherigen Band- und Tabellen-Methoden aus der Tafel des landwirthschaftlichen Meßknechts nach jedem beliebigen landüblichen Maaße und Gewichte abzuleiten. Für Landwirthe, Viehmaster, Viehhändler, sowie zum Gebrauche für landwirthschaftliche Lehranstalten entworfen und beschrieben. Mit Holzschnitten und dem zur Praxis des Mastknechts nöthigen Fragment der Meßknechtstafel. 83 S. 8°. 1853. Kart. ℳ 1,50.

———, Der Meßknecht und sein Praktikum. Ein populäres Brieftascheninstrument und Handbüchlein zur möglichst einfachen und selbständigen Erledigung mannigfacher Messungs-, Schätzungs- und Rechnungsarbeiten. Für Schulen und Stände aller Art, insbesondere für die der Forst- und Landwirthschaft und des Baugewerbs-, Ingenieur-, Militair-, Maschinen- und Fabrikwesens, sowie zugleich als Vorschule für des Verfassers „Mathematische Brieftasche mit großem (oder Ingenieur-)Meßknechte". 3. wesentlich verbesserte und theilweis gänzlich umgearbeitete Auflage. Mit 389 Holzstichen und dem fertigen Meßknechts-Instrumente. XIV, 459 S. 8°. 1862. Herabgesetzt, in engl. Lnwdbd. ℳ 4,50.

1. Aufl. siehe oben „Der Meßknecht"; 2. Aufl. siehe die Bemerkung zur 1. Aufl.

———, Der Zeitmessknecht oder der Messknecht als Normaluhr. Ein Brieftascheninstrument und Tabellenwerk zur leichten und bequemen Messung der Zeit und Stellung der Uhren nach der Sonne, sowie zur vereinfachten Ausführung mannigfaltiger bürgerlicher, technischer und wissenschaftlicher Messungs- und Rechnungs-Arbeiten. Für Forst- und Landwirthe, Pfarrer, Lehrer, Behörden, Techniker und Geschäftsleute aller Art, namentlich auf dem Lande und in Provinzialstädten. Zugleich als selbständiges Supplement zu

[Pressler, Prof. Dr. Max R., Der Zeitmessknecht usw.]

dem grösseren und allgemeineren Messknechtswerke: „Der Messknecht und sein Praktikum“ bearbeitet. Zwei Theile. I. Theil. Für Süd- (und Mittel-)Deutschland und alle Länder von gleicher Breitenlage. — II. Theil. Für Nord- (und Mittel-) Deutschland und alle Länder von gleicher Breitenlage. Mit in den Text gedruckten Holzstichen, je 1 justirten Messknechtsinstrumente und je 2 Schattenstiften. VII, 202; VII, 202 S.; 2 lithographirte Tafeln. 8°. 1856. Jeder Theil in engl. Lnwdbd. (*M* 3,50), herabgesetzt *M* 2,—.

Vergriffen.

Prestel, Dr. M. A. F., Das astronomische Diagramm, ein Instrument, mittelst dessen der Stand und Gang einer Uhr, das Azimuth terrestrischer Gegenstände, die Mittagslinie, die Abweichung der Magnetnadel, der Auf- und Untergang der Gestirne bestimmt und andere Aufgaben der astronomischen Geographie und nautischen Astronomie schnell, sicher und bequem ohne Rechnung gelöst werden können. Für Seefahrer, reisende Geographen, Ingenieure, Feldmesser, Uhrmacher, sowie für Freunde der praktischen Astronomie. Mit 140 Holzschnitten und dem Instrumente (Diagramm nebst Maassstab) auf zwei Tafeln in qu. Imp.-Fol., sowie 2 Bl. Zusätzen zum Text. XXI, 404 S. gr. 8°. 1859. *M* 11,—.

Die Erklärung des Diagramms umfaßt zugleich eine genetische Entwickelung der Grundbegriffe der sphärischen Astronomie, die Beschreibung der tragbaren astronomischen Instrumente, eine Anweisung zu den Beobachtungen und zur geographischen Ortsbestimmung, sowie eine Anleitung, die Aufgaben der sphärischen Astronomie durch Rechnung zu lösen.

Preyer, W., siehe Crookes, Die Genesis der Elemente.

Přibram, Prof. Dr. R., siehe Graham-Otto's Ausführliches Lehrbuch der Chemie, I. Band, 3. Abtheilung.

Principes du droit des gens européen conventionnel et coutumier, siehe Neyron, Pierre Joseph.

Pricelius, J. L., Stamm-Tafel des deutschen Welfen-Hauses, mit Bemerkung der wichtigsten Thaten und Schicksale seiner Glieder, besonders der Theilungen, Mehrungen und Minderungen seiner sächsischen Erblande. In 4 Blättern Imp.-Fol. 1830.

M 4,—, zusammengesetzt *M* 5,—, mit Rollen und seidenen Schnüren *M* 11,—.

Vergriffen.

Prizelius [J. G.], Der Bereiter, mit Kupfern. 264 S. gr. 8°. 1774. Vergriffen. *M* 3,50.

Propertius, Elegien, übersetzt und erklärt von Friedrich Karl v. Strombeck. 2. sehr vermehrte und verbesserte Ausgabe. Mit Titelvignette. XXII, 1 Bl., 332 S. gr. 8°. 1822. *M* 4,50.

——, Des Sextus Aurelius, Werke [Elegien, Buch I—IV]. Übersetzt von Johann Heinrich Voss. 2 Bl. 315 S. gr. 8°. 1830. *M* 5,—.

Protocolle der ersten Rabbiner-Versammlung, abgehalten zu Braunschweig vom 12. bis zum 19. Juni 1844. XVI, 130 S. gr. 8°. 1844. ℳ 2,—.

Prschewalski, N. M., Reisebericht, siehe Kiepert, Von Kuldscha über den Tian-schan.

Pscheidl, Prof. W., Einleitung in die praktische Physik. Mit 25 Holzstichen. VIII, 91 S. gr. 8°. 1879. ℳ 1,20.

Pseudochristianismus, oder: Tellers Unvernunft und schwarzes Herz, siehe [Sellig, J. A. C.].

Pufendorf, F. B. v., Ausführbare Vorschläge zur gänzlichen Vertilgung der Blattern, Regenten, Staatsmännern und Menschenfreunden zu reiflicher Erwägung und Beherzigung empfohlen. XXII. 128 S. 8°. 1792. Vergriffen. ℳ 1,—.

Pulfrich, Dr. Carl, siehe Clausius, Die mechanische Wärmetheorie, III. Band.

[**Pultock**, Robert], Die Fliegenden Menschen oder Wunderbare Begebenheiten Peter Wilkins. [Übersetzt von Justus Friedrich Wilhelm Zachariae.] 2 Theile in einem Bande. Mit Titelvignette. VI, S. 1—192; 193—302. 8°. 1767. Vergriffen. ℳ 1,25.

Der Name des Verfassers findet sich auch in der Schreibweise Poltock, oder Poltack angegeben.

Pyl, D. Johann Theodor, siehe Repertorium für die öffentl. und gericht. Arzeneywissenschaft.

Quincke, F., siehe Jahrbuch der Chemie.

[**Raabe**, August], Briefe für Kinder. Eine Sammlung zweckmäßig belehrenden Inhalts, nebst einer kurzgefaßten Anweisung zum Briefschreiben. 4. vermehrte und verbesserte Auflage. VIII, 302 S. 8°. 1812. Vergriffen. ℳ 2,25.

[———], Leitfaden zur Weltgeschichte. Zum Selbstunterricht und für Schulen. VIII, 620 S. 8°. 1804. Vergriffen. ℳ 2,50.

———, siehe auch Kalender, Historisch-genealogischer.

[Raabe, Wilhelm], Ein Frühling, siehe Corvinus.

Rabbe, Johann Heinrich, Betrachtungen über Tod und Leben. Trost für diejenigen, welche den Tod fürchten oder über ihre Todten trauern. VIII, 190 S. 8°. 1820. Vergriffen. ℳ 1,50.

———, Unsterblichkeit und Wiedersehen, oder die höhere Welt in uns und über uns. Reden an Gebildete. VII, 168 S. 8°. 1827. Vergriffen. ℳ 1,50.

Rabbiner-Versammlung, Protocolle der ersten, siehe Protocolle.

Rabl-Rückhard, Dr. H., siehe Sammlungen, Die anthropologischen, V, II.

Racine, siehe Auszüge aus den französischen Classikern.

Racine und **Corneille,** im Auszuge, zum Gebrauch für Schulen herausgegeben von Trapp. gr. 12°. 1792. Vergriffen. *M* 2,—.

Radowitz, Herr v., als Cassandra. Besonderer Abdruck aus der deutschen Reichs-Zeitung. 23 S. gr. 8°. 1851. *M* —,38.

Raff, Joachim, Die Wagnerfrage. Kritisch beleuchtet. Erster Theil. Wagner's letzte künstlerische Kundgebung im „Lohengrin". VIII, 287 S. 8°. 1854. *M* 4,50.

Nicht fortgesetzt.

Rakusin, M. A., Die Untersuchung des Erdöles und seiner Produkte. Eine Anleitung zur Expertise des Erdöles, seiner Produkte und der Erdölbehälter. Mit 59 Abbildungen. XVIII, 271 S. gr. 8°. 1906. *M* 12,—, in Lnwdbd. *M* 13,—.

Rammelsberg, Prof. Dr. C., siehe Percy, Die Metallurgie, III. und IV. Band.

Ramsay, Sir William, siehe Travers, experiment. Untersuchung von Gasen.

Ranke, Prof. Dr. Johannes, siehe Archiv für Anthropologie, — Sammlungen, Die anthropologischen.

Rarey's, J. S., des amerikanischen Rossebändigers, Kunst, die wildesten und bösartigsten Pferde sofort zu bändigen. Aus dem Englischen. 3. Auflage. VIII, 57 S. 12°. 1858. Vergriffen. *M* 1,—.

1. u. 2. Aufl. 1858.

——, **Die Kunst des Pferdebändigens und der Pferdedressur** nebst Anleitung zum Einfahren und zum Zureiten der Pferde. 4. Auflage. Mit ausführlichen Erläuterungen und Zusätzen nach den mündlichen Unterweisungen Rarey's durch den Secretair der ersten Rarey-Subscription von 5000 Guineen. Aus dem Englischen. Mit 8 größeren und 14 in den Text gedruckten Abbildungen. VIII, 258 S. gr. 8°. 1858. 1.–3. Aufl. 1858. Vergriffen. *M* 2,—.

Raßmann, Friedrich, Sonette der Deutschen, siehe Sonette.

Rasch, Oswald, Das elektrische Bogenlicht siehe Elektrotechnik in Einzeldarstellungen, Heft 12.

Rathke, Dr. Heinrich, Ueber die Entwickelung der Schildkröten. Untersuchungen. Mit 10 Steindrucktafeln. 1 Bl., XVI, 268 S. 4°. 1848. *M* 24,—.

——, Untersuchungen über die Entwickelung und den Körperbau der Krokodile. Herausgegeben von Wilhelm v. Wittich. Mit 10 lithographirten Tafeln in Farbendruck. VII, 275 S. 4°. 1866. *M* 12,—.

Rau, Albrecht, Die Theorien der modernen Chemie. Drei Hefte. gr. 8°.

I. Heft. Die Grundlage der modernen Chemie. VIII, 114 S. 1877. *M* 2,40.

II. Heft. Die Entwicklung der modernen Chemie. IX, 170 S. 1879. *M* 3,60.

III. Heft (Schluß). Die Entwicklung der modernen Chemie. Neue Folge. XXVI, 349 S. 1884. *M* 7,—.

———, siehe auch Gorup-Besanez, Lehrbuch der Chemie, I. Band.

Raubvogeltafeln, siehe Vogelwandtafeln.

Rautenberg, Christian Günther, Einleitung in die christliche Glaubens- und Sittenlehre, mit Anmerkungen und Zusätzen herausgegeben von Jakob Friederich Fedderſen. 5. Auflage. 78 S. 8°. 1809. Vergriffen. *M* —,35.

———, Die menſchlichen Erwartungen. Eine Neujahrs-Betrachtung. Mit Titelvignette. 32 S. 8°. 1776. Vergriffen. *M* —,25.

———, Predigt über den vernünftigen Glauben des Chriſten. Mit Titelvignette. VIII, 62 S. gr. 8°. o. J. (1768.) Vergriffen. *M* —,50.

Rayleigh, J. W. Strutt Baron, Die Theorie des Schalles. Autorisirte deutsche Ausgabe. Uebersetzt von Prof. Dr. Fr. Neesen. Zwei Bände. Mit Holzstichen. XVI, 427; XIII, 394 S. gr. 8°. 1879 u. 1880. *M* 15,—.

[Reck(e), Frau Kammerherrin Elise v. der (geb. Reichsgräfin von Medem), und Sophie **Schwartz,** gebohrne Becker], Elisens und Sophiens Gedichte. Herausgegeben von J. L. Schwartz. Mit Titelvignette. X, 280 S. 8°. 1790. Vergriffen. *M* 3,—.

———, ſiehe auch [Schwartz, Sophie], Briefe einer Kurländerin.

Reclam, Prof. Dr. C., siehe Vierteljahrsschrift für öffentl. Gesundheitspflege.

Recueil d'anecdotes, de traits de bienfaisance et de contes moraux, siehe [Kühne, F. T.].

Rede, merkwürdige, eines kroatiſchen Geiſtlichen. 6 S. 1778. Vergriffen.

——— zur Feier des erſten Auguſts gehalten in der Loge Chales de la Concorde zu Braunſchweig. 15 S. 4°. 1772. Vergriffen. *M* —,25.

Rees, G. Owen, Ueber Nierenkrankheiten mit eiweißhaltigem Urin (Morbus Brightii). Aus dem Engliſchen von Dr. med. Roszkok. VII, 99 S. gr. 8°. 1852. *M* 1,50.

Regely, Oberstlieutenant, Heereswesen. IV, 220 S. gr. 8°. 1874. *M* 4,20.

Autorisirter Abdruck aus dem „Amtlichen Berichte über die Wiener Weltausstellung im Jahre 1873". Heft 14.

Reglement für die Bürgergarde zu Braunschweig. 56 S. kl. 8°. 1832. Vergriffen.

—— das Exercitium und die Manövres der französischen Infanterie betreffend, vom 1. August 1791. Aus dem Französischen für die Königlich-Westfälischen Regimenter. Zwei Theile. Mit 44 Kupfern. 3. Auflage. 12°. 1812. Vergriffen. *M* 6,—.

Erster Theil. Die Soldaten- und Ploton-Schule. S. 1—180, XXIV S. Erklärung der Kupfer, Taf. I—XIII.

Eine 4. Aufl. dieses Theiles erschien 1815.

Zweiter Theil. Die Bataillons-Schule. 1 Bl., S. 181—526, XLVIII S. Erklärung der Kupfer Taf. XIV—XLIV.

—— für die Infanterie, den Dienst in Garnison, die Polizei und die Kriegszucht betreffend. Aus dem Französischen für die deutschen Regimenter. 1 Bl., II, 112 S. 8°. 1808. *M* 1,—.

Regnault-Strecker's Kurzes Lehrbuch der Chemie. Bearbeitet von Prof. Dr. Johannes Wislicenus. In zwei Theilen. 8°.

I. Band. Anorganische Chemie. 9. durchaus neu bearbeitete Auflage. Mit zahlreichen Holzstichen und 1 farbigen Spectraltafel. XXIV, 954 S. 1877—1881. *M* 12,—.

1. Aufl. (in 1 Bd. unter dem Titel: Regnault, Vict., Kurzes Lehrbuch der Chemie. Bearbeitet von Dr. Adolph Strecker) 1851; 2. Aufl. (auch unter dem Titel: Regnault, Prof. Vict., Kurzes Lehrbuch der Chemie. Selbständig bearb. v. Prof. Dr. Adph. Strecker. Anorganische Chemie) 1853; 3. Aufl. (bezeichnet als Anorganische Chemie und Abriß der organischen Chemie. Auch unter dem Titel: Kurzes Lehrbuch der anorganischen Chemie, theilweise nach Prof. Vict. Regnault, selbständig bearb. von Prof. Dr. Adolph Strecker) 1855; 4. Aufl. 1858; 5. Aufl. 1861; 6. Aufl. 1863; 7. Aufl. 1866—1867; 8. Aufl. (letzte vom Verfasser besorgte) 1869.

II. Band. Organische Chemie. 6. durchaus neu bearbeitete Auflage. Mit Holzstichen. XLII, 1176 S. 1874—1876. *M* 15,—.

1. Aufl. (auch unter dem Titel: Kurzes Lehrbuch der organischen Chemie. Von Prof. Dr. Adph. Strecker) 1853; 2. Aufl. 1857; 3. Aufl. 1860; 4. Aufl. 1863; 5. Aufl. (letzte vom Verfasser besorgte) 1867—1868.

Rehberg, A. W., Lord Porchester's Aufenthalt in Spanien während der Revolution im Jahre 1820, siehe Porchester.

Rehmann, R., Schema zur forensischen Obduction. Mit Holzstichen. 18 S. 8°. 1880. *M* —,80.

Reich, Dr. Eduard, Beiträge zur Anthropologie und Psychologie, mit Anwendungen auf das Leben der Gesellschaft. 2. vermehrte Ausgabe. 1 Bl., XIII, 375 S. gr. 8°. 1879. *M* 6,—.

1. Aufl. 1877.

[Reich, Johann Christian Friedrich], siehe Jesus Christus.

Reichardt, C. F., Centro-Amerika. Nach den gegenwärtigen Zuständen des Landes und Volkes, in Beziehung auf die Verbindung der beiden Oceane, und im Interesse der deutschen Auswanderung bearbeitet. Mit 1 General- und 3 Special-Karten. V, 256 S. gr. 8°. 1851. *M* 5,—.

——, Nicaragua. Nach eigener Anschauung im Jahre 1852 und mit besonderer Beziehung auf die Auswanderung nach den heißen Zonen Amerika's beschrieben. Mit 1 General- und 1 Special-Karte in Stahlstich. XXVI, 296 S. gr. 8°. 1854. *M* 7,—.

Reichardt, Joh. Fried., Briefe eines aufmerksamen Reisenden, die Musik betreffend. Zwei Theile. 1774 u. 1776. *M* 2,25.

——, Lieder für Kinder aus Campens Kinderbibliothek, mit Melodien bei dem Klavier zu singen. 4 Sammlungen. qu. Fol. 1786. Vergriffen. *M* 10,—.

Reiche, Fritz, siehe Abbe, Lehre von der Bildentstehung im Mikroskop.

Reichenbach, Dr. ph. Karl Freiherr v., Physikalisch-physiologische Untersuchungen über die Dynamide des Magnetismus, der Elektricität, der Wärme, des Lichtes, der Krystallisation, des Chemismus in ihren Beziehungen zur Lebenskraft. Zwei Bände. Mit 24 Holzstichen. 2. verbesserte Auflage. XVII, 218; VI, 240 S., 2 lithographische Tafeln, 1 Kurventafel. gr. 8°. 1849 (1850). *M* 4,50.

Reichert, E., siehe Helmuth's Elementar-Naturlehre, — Müller, Prof. Dr. Joh., Grundriß der Physik.

Reichs-Zeitung, Deutsche. Redacteur: K. Andree. Jahrgang 1848. 2. Semester. gr. Fol. *M* 9,—.

——, ——. Jahrgang 1849—1865. gr. Fol. Jeder Jahrg. *M* 18,—.

——, ——. Jahrgang 1866. 1. Semester (Nr. 1—174). gr. Fol. Vergriffen. *M* 9,—.

Vom 2. Semester 1866 gelangten noch zur Ausgabe Nr. 175—207; mit der Abend-Ausgabe der Nr. 207 vom 2. August 1866 hat die „Deutsche Reichs-Zeitung" zu erscheinen aufgehört.

Reincke, Medicinalrath Dr. J. J., siehe Olshausen und Reincke, Ueber Wohnungspflege in England und Schottland, — Vierteljahrsschrift für öffentl. Gesundheitspflege.

Reinhard, Dr. Franz Volkmar, Vom Werth der Kleinigkeiten in der Moral. Aus dem Lateinischen mit Anmerkungen von Johann Christian Friedrich Eck. 2. mit einer neuen Abhandlung über den Kleinigkeitsgeist in der Sittenlehre vermehrte Auflage. III, II, VI, 292 S. gr. 8°. 1798. Vergriffen. *M* 2,25.

Auch unter dem Titel: Anhang zu Dr. Franz Volkmar Reinhards System der Christlichen Moral. Vom Werth der Kleinigkeiten in der Moral und über den Kleinigkeitsgeist in der Sittenlehre.

Reinking, Vergangenheit, Gegenwart und Zukunft. 71 S. 1801. Vergriffen.

[**Reinwald**, Johann Georg], Napoleon, Bau und Sturz. Von J. G. R. Philalethes. XII, 179 S. gr. 8°. 1814. *M* 2,25.

——, Was iſt von den Veräußerungen der Kloſter- und Stifts-Güter im Hildesheimſchen, welche unter Weſtphäliſcher Regierung verfügt worden, zu halten? Aus rechtlichem und politiſchem Geſichtspunkte erörtert. 63 S. gr. 8°. 1816. Vergriffen. *M* —,75.

Reiſe nach Fritzlar, ſiehe [Knigge, Adolph Franz Friedrich Ludwig Frh. v.].

—— durch den Harz und die Heſſiſchen Lande, ſiehe [Wagener, Samuel Chriſtoph].

—— eines Liefländers von Riga nach Warſchau, ſiehe [Schulz, Joachim Chriſtoph Friedrich].

—— von Wien nach Madrid im Jahre 1790, siehe [Hager, Jos.].

Reiſen in Arabien, ſiehe Maltzan, Heinrich Frh. v.

Reissert, Dr. Arnold, Das Chinolin und seine Derivate. IX, 228 S. gr. 8°. 1889. *M* 6,50.

Remer, Prof. Julius Auguſt, Abriß des geſellſchaftlichen Lebens in Europa bis zum Anfange des 16. Jahrhunderts. Nach dem 1. Theile von Robertſons Leben Carls V. bearbeitet. 8 Bl., 772 S. gr. 8°. 1792. *M* 6,—.

[——], Geſchichte von dem Urſprunge und Wachsthum des Papſtthums von der erſten Stiftung der chriſtlichen Gemeinden bis auf die Reformation. gr. 8°. 1770. Vergriffen. *M* 1,—.

——, Ausführliches Handbuch der ältern allgemeinen Geſchichte. 8°. 1775. Vergriffen. *M* 6,—.

——, Handbuch der Geſchichte unſerer Zeiten, vom Jahre 1740 bis 1800. 8°. 1804. Vergriffen. *M* 4,50.

——, Handbuch der allgemeinen Geſchichte. Drei Theile.

1. Theil. Aeltere Geſchichte. 3. Auflage. gr. 8°. 1803. *M* 4,50.
2. Theil. Mittlere Geſchichte. 3. Auflage. gr. 8°. 1801. *M* 4,50.
3. Theil. Neuere Geſchichte. Zwei Bände. 5. Auflage. gr. 8°. 1824. Vergriffen. *M* 10,—.

Auch unter folgenden Einzel-Titeln:

——, Handbuch der ältern Geſchichte. Von Schöpfung der Welt bis auf die große Völkerwanderung. 4., ausführlichere, und verbeſſerte Auflage. XVI, 816 S. gr. 8°. 1802. Vergriffen. *M* 4,50.

[Remer, Prof. Julius Auguſt.]

——, Handbuch der mittleren Geſchichte, von der Gründung der jetzigen Europäiſchen Staaten bis auf die Kirchenverbeſſerung. 3. Aufl. gr. 8°. 1801. Vergriffen. ℳ 4,50.

——, Handbuch der neuern Geſchichte von der Kirchenverbeſſerung bis auf den Aachener Kongreß im Jahre 1818. In 2 Bänden. 5. verbeſſerte und vermehrte Auflage von Prof. Saalfeld in Göttingen. I Bl., VIII, 430; 1 Bl., 645 S. gr. 8°. 1824. Vergriffen. ℳ 10,—.

——, Lehrbuch der Staatskunde der vornehmſten europäiſchen Staaten. 8°. 1786. Vergriffen. ℳ 3,—.

——, Tabellariſche Ueberſicht zur Aufbewahrung der wichtigſten ſtatiſtiſchen Veränderungen in den vornehmſten europäiſchen Staaten. (14 Tab. i. d. J. 1786—1794.) Fol. 1787—1794. Vergriffen. ℳ 6,50.

——, Tabellariſche Ueberſicht der allgemeinen Geſchichte, zur Erhaltung einer richtigen Kenntniß des Zuſammenhangs der wichtigſten Weltbegebenheiten. 4. verbeſſerte Auflage. Fol. 1804. Vergriffen. ℳ —,25.

——, ſiehe auch Archiv, Amerikaniſches. — [Friedrich II.], Lobrede auf Voltaire, — [Lloyd, Henry], Geſchichte des letzten Krieges, — v. Praun, Vollſtändiges braunſchw.-lüneburgiſches Siegelcabinet, — Robertſon, Abriß des geſellſchaftlichen Lebens in Europa, — Robertſon, Geſchichte der Regierung Kaiſer Carls V.

Repertorium der Verordnungen und Reſcripte, welche in dem Herzogthume Braunſchweig in den Jahren 1750 bis 1804 erlaſſen ſind. Herausgegeben von J. C. Leiſte. 5 Bl., 318 S. 4°. 1805. Vergriffen. ℳ 7,—.

—— für die öffentliche und gerichtliche Arzeneywiſſenſchaft. Herausgegeben von D. Johann Theodor Pyl. 3 Bände. gr. 8°. 1789—1793. Vergriffen. ℳ 8,65.

—— von Stempelſätzen nebſt einer Tabelle des Stempelbetrags bei den Verhandlungen, bei welchen die Größe des Objects den Stempelſatz beſtimmt, nach dem vorgedruckten königl. Decrete vom 4. März 1809, entworfen von C. L. Decker. 4°. 1809. Vergriffen. ℳ 1,—.

Reß, Superintendent J. H., Die Auferſtehungsgeſchichte Jeſu Chriſti ohne Widerſprüche. Gegen eine Duplik. 8°. 1779. Vergriffen. ℳ 1,25.

——, Ueber des Fl. Joſephus Erwähnung von Chriſto. Ein Sendſchreiben an ſeine Inſpection. 95 S. 8°. 1775. Vergriffen. ℳ —,75.

[Reß, Superintendent J. H.]

[——], Sonntägliche Unterredungen einiger Landleute. 2 Stücke. 8°. 1775 u. 1776. Vergriffen. *M* —,75.

[Retzer, Jos. Friedr. Frh. v.], siehe [Ayrenhoff, v.].

Reuleaux, Prof. Dr. Dr. ing. F., Abriß der Festigkeitslehre für den Maschinenbau. Mit 75 Abbildungen. XIII, 128 S., 1 Bl. gr. 8°. 1904. *M* 4,—, in Lnwdbd. *M* 4,80.

Sonder-Abdruck aus des Verfassers Handbuch „Der Konstrukteur", 5. (wegen Ablebens des Verfassers nicht mehr erschienene) Auflage.

——, Briefe aus Philadelphia. Vom Verfasser durchgesehene und durch Zusätze vermehrte Ausgabe. X, 98 S. gr. 8°. 1877. *M* 2,—.

Zuerst Juni bis September 1876 in der „Berliner Nationalzeitung" erschienen.

——, Kurzgefaßte Geschichte der Dampfmaschine. Mit Holzschnitten. 35 S. 8°. 1859. Vergriffen.

Besonderer Abdruck aus Scholl's „Führer des Maschinisten", 5. Aufl.

——, Kurzgefaßte Geschichte der Dampfmaschine. Mit 18 Holzstichen. VI, 75 S. 8°. 1891. *M* 1,—.

Sonder-Abdruck aus Scholl's „Führer des Maschinisten", 11. Aufl.

——, Lehrbuch der Kinematik. gr. 8°.

I. Band. Theoretische Kinematik. Grundzüge einer Theorie des Maschinenwesens. Mit einem Atlas und 452 Abbildungen. XXI, 622 S., 8 Taf. 1875. *M* 17,—, in Hlbfrzbd. *M* 19,—.

II. Band. Die praktischen Beziehungen der Kinematik zu Geometrie und Mechanik. Mit 670 Abbildungen und 2 Tafeln. XXVIII, 789 S. 1900. *M* 25,—, in Hlbfrzbd. *M* 27,—.

Auch in einer englischen, französischen und italienischen Ausgabe erschienen.

——, Der Konstrukteur. Ein Handbuch zum Gebrauch beim Maschinen-Entwerfen. 4. umgearbeitete und erweiterte Auflage. Mit zahlreichen Holzstichen. 4. Abdruck 1899. LXXI, 1197 S., 2 Taf. gr. 8°. *M* 25,— geb. in Hlbfrzbd. *M* 27,—.

1. Aufl. 1861—1862; 2. Aufl. 1865; 3. Aufl. 1868—1872; 4. Aufl. 1882—1889.
Auch in einer französischen und einer russischen Ausgabe erschienen.

——, Ueber den Maschinenbaustil. Ein Beitrag zur Begründung einer Formenlehre für den Maschinenbau.. Mit 83 Holzstichen. VII, 70 S. gr. 8°. 1862. *M* 1,60.

Besonderer Abdruck aus Moll und Reuleaux, Constructionslehre für den Maschinenbau.

——, siehe auch Moll u. Reuleaux, Constructionslehre, — Moll u. Reuleaux, Die Festigkeit der Materialien, — Scholl, Führer des Maschinisten, — Schwartze, Neue Elementar-Mechanik, — Weisbach's Ingenieur.

Revision, Allgemeine, des gesammten Schul- und Erziehungswesens von einer Gesellschaft praktischer Erzieher. Herausgegeben von J. H. Campe. 16 Theile. 8°. 1785—1792. Vergriffen. ℳ 47,—.

Reychler, Prof. Dr. A., Physikalisch-chemische Theorieen. Nach der 3. Auflage des Originals bearbeitet von Dr. B. Kühn. Mit Abbildungen. XII, 389 S., 1 Kurventafel, 1 Tab. gr. 8°. 1903. ℳ 9,—, in Lnwdbd. ℳ 10,—.

Rhamm, Landsyndikus A., Umriß der Braunschweigischen Verfassungsgeschichte. 2 Bl., 88 S. gr. 8° 1907. ℳ 1,50.
(Sonder-Abdruck des einleitenden Teils der „Verfassungsgesetze des Herzogtums Braunschweig", 2. Auflage.)

——, Die Verfassungsgesetze des Herzogtums Braunschweig. 2. erweiterte Auflage. IX, 414 S. gr. 8°. 1907. ℳ 5,—.
1. Aufl. 1900.

Rhamm, K., Ethnographische Beiträge zur germanisch-slavischen Altertumskunde. gr. 8°. (Kommissionsverlag.)

I. Abteilung. Die Großhufen der Nordgermanen. XIV, 853 S. 1905. nn. ℳ 24,—.

II. Abteilung. Urzeitliche Bauernhöfe in germanisch-slawischem Waldgebiet.

1. Teil. Altgermanische Bauernhöfe im Übergange vom Saal zu Fletz und Stube. Mit 152 in den Text eingedruckten Abbildungen und 2 Tafeln. XXXII, 1117 S. 1908. nn. ℳ 42,—.

2. Teil. Germanische Altertümer aus der slawisch-finnischen Urheimat. Erstes Buch. Die altslawische Wohnung. X, 431 S., 1 Bl. 1910. nn. ℳ 15,—.

Ribbentrop, Gottlieb, Über die Blitzröhren oder Fulguriten, und besonders über das Vorkommen derselben am Regenstein bei Blankenburg. Mit 1 Kupfertafel. 46 S. gr. 8°. 1830. ℳ 1,—.

Ribbentrop, P. C., Beyträge zur Kenntniß der Verfassung des Herzogthums Braunschweig Lüneburg, wolfenbüttelschen Theils. 1. Beytrag. 6 Bl., 204 S., 1 Bl. 8°. 1787. Vergriffen. ℳ 1,25.

Ribot, Dr. Th., Die experimentelle Psychologie der Gegenwart in Deutschland. Autorisirte deutsche Ausgabe. 2 Bl., 324 S. gr. 8°. 1881. ℳ 6,—.

Richard, Prof. H., Die Gewinnung der Gespinnstfasern. Mit 154 Holzstichen. IX, 204 S. gr. 8°. 1881. ℳ 5,60.
Siehe auch Otto-Birnbaums Lehrbuch der landwirthschaftlichen Gewerbe, 7. Auflage, IX. Theil.

Richter, Friedrich Wilhelm, Geschlechtstafeln der kaiserl., königl., churfürstl. und fürstl. Häuser in Europa, vornehmlich aus den neueren Zeiten. Fol. 1777. Vergriffen. ℳ 2,—.

[Richter, Friedrich Wilhelm.]

——, Vom Kriege und Frieden handelte an dem Dankfeste, welches die amelungsbornſche Kloſterſchule zu Holzmünden, zum Preiſe Gottes für den gnädigſt geſchenkten Frieden, in Höchſter Gegenwart der Durchlauchtigſten Herrſchaften von Braunſchweig-Lüneburg-Bevern, des Hochwürdigſt-Hochgebohrnen Fürſten von Corvey, und einer hochanſehnlichen und zahlreichen Verſammlung, den 20. May, 1763 öffentlich feyerte, Friedrich Wilhelm Richter, Prior des Kloſters Amelungsborn und Rektor der Herzogl. Kloſterſchule zu Holzmünden. 40 S. 4°. 1763. Vergriffen.

(In dem „Verzeichniß der jungen Redner aus der amelungsbornſchen Kloſterſchule", das S. 40 gegeben iſt und 18 (!) Reden und Geſpräche aufführt, kommt auch vor: „Joachim Heinrich Campe, aus Deerſen (ſo!), entdecket die fehlgeſchlagenen Abſichten der größten Mächte in dem gefürten Kriege.")

——, Vorſchläge zur Ziehung und Bildung brauchbarer Lehrer in öffentlichen Schulen. gr. 8°. 1780. Vergriffen. ℳ 1,—.

[Richter, Anton], Eumenides Düſter. Trauerſpiel nach Adolph Müllners Weiſe von (Ludwig Stahlpanzer). 63 S. kl. 8°. 1828.

Auch als Supplement zu Müllner's dramatiſchen Werken. Erſter Theil.

Richter, Jean Paul Friedrich, Levana oder Erziehungslehre. In zwei Bändchen. [Mit Ergänzungs-Blatt.] 4 Bl., 320; 2 Bl., 443, 11, XXXVI S. 8°. 1807. Vergriffen. ℳ 9,50.

——, Ergänzungs-Blatt zur Levana. XXXVI S. 8°. Vergriffen. ℳ —,50.

Riehl, W. H., ſiehe Vorträge, Wiſſenſchaftliche, gehalten zu München im Winter 1858.

[Riem, Kanonikus Andreas], Beyträge zu Berichtigung der Wahrheiten der chriſtlichen Religion. Erſtes Stück. Über Glauben und Überzeugung. XVI, 142 S. 8°. 1787. Vergriffen. ℳ 1,—.

[——], Chriſtus und die Vernunft, oder Prüfung der Wahrheit und Göttlichkeit der Lehre Jeſu Chriſti, des chriſtlichen Lehrbegrifs und der ſymboliſchen Bücher. XXIV, 748 S. gr. 8°. 1792. Vergriffen. ℳ 6,—.

Riemann, Bernhard, Partielle Differentialgleichungen und deren Anwendung auf physikalische Fragen. Vorlesungen. Für den Druck bearbeitet und herausgegeben von K. Hattendorff. Mit Holzstichen. 3. Auflage. XIV, 325 S. gr. 8°. 1882. ℳ 8,—.

1. Aufl. 1869; 2. Aufl. 1876; 4. Aufl.: siehe Weber, Heinrich, Die partiellen Differential-Gleichungen.

Riemann, Ludwig, Populäre Darstellung der Akustik in Beziehung zur Musik. Im Anschluß an Hermann v. Helmholtz' „Lehre von den Tonempfindungen". Mit Holzstichen. VIII, 157 S. gr. 8°. 1896. ℳ 3,—.

Righi, Prof. Augusto, und Prof. Bernhard **Dessau,** Die Telegraphie ohne Draht. 2. vervollständigte Auflage. Mit 312 Abbildungen. XIV, 665 S. gr. 8°. 1907. ℳ 15,—, in Lnwdbd ℳ 16,50.

1. Aufl. 1903.
Auch in einer italienischen und einer spanischen Ausgabe erschienen.

Rimbach, Dr. E., siehe Graham-Otto's Ausführliches Lehrbuch der Chemie, I. Band, 3. Abtheilung.

Rincklake, Prof. Aug., Die Bauverwaltung und die Baukunst. Ein Beitrag zur Lösung der Frage der Reorganisation des Staatsbauwesens. 22 S. gr. 8°. 1880. ℳ 1,—.

Rinne, Dr. H. A., Materialismus und ethisches Bedürfniss in ihrem Verhältnisse zur Psychologie. 3 Bl., 90 S., gr. 8°. 1868. ℳ 1,50.

Ritter, Die, und Riesen, ein Rittergesang. 10 Bl., 148 S. 8°. (Braunschweig und Leipzig.) 1756. Vergriffen. ℳ 1,10.

Rittershaus, T., siehe Bericht, Amtlicher, Über die Wiener Weltausstellung im Jahre 1873, Heft 8, — Herrmann, Hartig, Rittershaus und Wöhler, Maschinenwesen und Transportmittel.

Rizhaub, Joh. Andr., Elementarwerk zur leichtern Erlernung der lateinischen Sprache. Zur lateinischen Schul-Encyclopädie gehörig. 5 Bändchen. 8°.

1. Erstes Anfangsbuch zur leichtern Erlernung der lat. Sprache. 4. Aufl. 1812. ℳ —,50.
2. Zweites Anfangsbuch z. l. E. d. lat. Spr. 3. Aufl. 2 Bl. 296 S. 1813. ℳ 1,50.
3. Drittes Anfangsbuch z. l. E. d. lat. Spr. 3. Aufl. 1 Bl., VI, 354 S. 1815. ℳ 2,—.
4. Viertes Anfangsbuch (enth. alte Geographie und Geschichte in lat. Sprache, zugleich als Text zu dem „Schulatlas für die alte Erdbeschreibung"). 2. Ausg., herausgegeben und verbessert von Prof. Dr. Ludwig Hörstel. 1 Bl., XII, 474 S. 1811. ℳ 2,50.
5. Kleine Lateinische Sprachlehre für Anfänger. Des neuen Lateinischen Elementarwerks fünftes und letztes Bändchen. 5. Aufl. VIII, 136 S. 1821. ℳ —,75.

——, Neue Lateinische Sprachlehre. Zur allgemeinen Schul-Encyclopädie gehörig. XVIII, 534 S. 8°. 1798. ℳ 2,25.

Sämtlich vergriffen.

Roberts, H., siehe Hall, Der Geächtete, — Irving, Miscellaneen, — Marryat's Werke, — [Picken], Die schwarze Wache.

Robertson, Dr. Wilhelm, Geschichte der Regierung Kaiser Carls V. nebst einem Abrisse des Wachsthums und Fortgangs des gesellschaftlichen Lebens in Europa bis auf den Anfang des sechszehnten Jahrhunderts. Aus dem Englischen übersetzt, von neuem durchgesehen und mit Anmerkungen begleitet von Prof. Julius August Remer. 3. Aufl. 3 Bände. gr. 8°.

[Robertson, Dr. Wilhelm, Geschichte der Regierung usw.]

I. Abriß des gesellschaftlichen Lebens in Europa bis zum Anfange des 16. Jahrhunderts. Völlig umgearbeitet von Prof. J. A. Remer. 8 Bl., 772 S. 1792. ℳ 6,—.

(Auch unter dem Titel: Remer, Abriß 2c., s. d.)

II. u. III. VI, 746 S.; 1 Bl., 750 S. 1796. Je ℳ 5,—.

Vergriffen.

Roche, Mistreß Mar. Reg., Die Erben. Frei nach dem Englischen bearbeitet von L. F. Huber. 2 Theile. 8°. 1803. Vergriffen. ℳ 5,—.

Roechling, H. Alfred, Technische Einrichtungen für Wasserversorgung und Canalisation in Wohnhäusern. Mit 27 Abbildungen. IX, 57 S. gr. 8°. 1895. ℳ 1,20.

Sonder-Abdruck aus der „Deutschen Vierteljahrsschrift für öffentliche Gesundheitspflege", XXVII. Bd., 1. Heft.

Rochow, F. E. v., Eine kleine Logik oder Vernunft-Anwendungs-Lehre. Nach dem Französischen des Herrn d'E.... sehr frei übersetzt in einem Brief an eine Dame. 8°. 1789. Vergriffen. ℳ —,35.

Aus dem „Braunschweigischen Journal" besonders abgedruckt.

Rodenberg, Julius, Festchronik. Zur Erinnerung an die Feier der fünfundzwanzigjährigen Regierung Seiner Hoheit des Herzogs Wilhelm von Braunschweig-Lüneburg am 25. April 1856. 2. Abdruck. 3 Bl., 67 S., 1 Holzschnitt. gr. 8°. 1856. ℳ —,75.

——, Pariser Bilderbuch. XVI, 440 S. 8°. 1856. ℳ 5,—.

Röhmann, F., siehe Jahrbuch der Chemie.

Rohrdantz, L., siehe Andersen's Gesammelte Schriften, — Fryxell, Lebensgeschichte Karls XII.

Roi, D. J. du, Systematische Anleitung zur Kenntniß der Quellen und der Literatur des braunschweig-wolfenbüttelschen Staats- und Privatrechts. 8°. 1792. Vergriffen. ℳ 2,50.

Roi, Dr. Joh. Phil. du, Harbkesche wilde Baumzucht, theils Nordamerikanischer und anderer fremder, theils einheimischer Bäume, Sträucher und Strauch-artiger Pflanzen, nach den Kennzeichen, der Anzucht, den Eigenschaften und der Benutzung beschrieben. 2. Aufl. Drei Bände. Herausgegeben mit Vermehrungen und Veränderungen von J. F. Pott. gr. 8°. 1795—1800. Vergriffen. ℳ 15,—.

1. Aufl. (in 2 Bdn.) 1772.

Roi, Dr. Julius Georg Paul du, Meine Gedanken über die bisher übliche Lehrmethode des römischen Rechts auf unsern Akademien und die Mittel sie zu verbessern. 72 S. 8°. 1787.

Vergriffen. ℳ —,50.

Roloff, M., siehe Jahresbericht über die Fortschritte der Chemie.

[**Romance-Mesmont,** Germain Hyacinthe de], Lettres Westphaliennes, écrites par Mr. le Comte de R. M. à Madame de H. sur plusieurs sujets de philosophie, de littérature et d'histoire, — et contenant la description pittoresque d'une partie de la Westphalie. Nouvelle édition. VIII, 280 S., 1 Bl. Noten-Beilage. kl. 8°. 1808.

Vergriffen. ℳ 2,50.

Als Verfasser dieser Lettres Westphaliennes findet sich auch Charles Franç. Dominique de Villers genannt.

Rome de l'Isle, siehe Groſſe, G., Metrologiſche Tafeln.

Römer, Dr. J. L., Herzog Friedrich Wilhelm als Menſch, in treuen Zügen aus ſeinem Gemälde. 116 S. gr. 8°. 1815. Vergriffen. ℳ 2,25.

Romuli fabulae Aesopiae, siehe Phaedri, fabularum Aesopiarum libri V.

Rooſe, Dr. Th. G. A., Beiträge zur öffentlichen und gerichtlichen Arzneikunde. 1. Stück. 8°. 1780. Vergriffen. ℳ 1,50.

Roozeboom, Prof. Dr. H. W. Bakhuis, Die heterogenen Gleichgewichte vom Standpunkte der Phasenlehre. gr. 8°.

I. Heft. Die Phasenlehre — Systeme aus einer Komponente. Mit 54 Abbildungen. XIII, 221 S. 1901. ℳ 5,50.

II. Heft. Systeme aus zwei Komponenten. 1. Teil. Mit 149 eingedruckten Abbildungen und 2 Tafeln. XII, 467 S. 1904.

[Der Abschluß des II. Heftes erfolgt später. ℳ 12,50.

III. Heft. Die ternären Gleichgewichte. 1. Teil: Systeme mit nur einer Flüssigkeit ohne Mischkristalle und ohne Dampf. Von Dr. F. A. Schreinemakers. Mit 112 in den Text eingedruckten Abbildungen. (Deutsch von Dr. J. J. B. Deuss.) XII, 312 S. 1911. ℳ 10,—.

Röpcke, Friedr. Wilh. Ludw., Staat und Regierung. Aus dem Gesichtspunkte des Naturrechts mit Beziehung auf die von dem Herrn Geh. Rath v. Strombeck verfaßte Schrift: Was ist Rechtens, wenn die oberste Staatsgewalt dem Zwecke des Staatsverbandes entgegenhandelt? etc. 54 S. gr. 8°. 1831. Vergriffen. ℳ 1,—.

Roques de Maumont, Briefe an einen Freund, ſiehe Maumont.

Roſa, oder: Die Hütte am Felſen. 1. Theil. 1 Bl., 230 S. 8°. 1805. Vergriffen. ℳ 2,—.

Roscoe, Prof. H. E., Die Spectralanalyse in einer Reihe von sechs Vorlesungen. Mit wissenschaftlichen Nachträgen. 3. Auflage, neu bearbeitet vom Verfasser und Arthur Schuster. Mit 123 Holzstichen, Chromolithographien, Spectraltafeln etc. XI, 466 S. gr. 8°. 1890. ℳ 16,—.

1. und 2. Auflage (von H. E. Roscoe. Autorisirte deutsche Ausgabe, bearbeitet von C. Schorlemmer) 1870 und 1873.

Roscoe-Schorlemmer's Ausführliches Lehrbuch der Chemie. 8°. Erster und zweiter Band: Anorganischer Teil in zwei Bänden. 3. gänzlich umgearbeitete und vermehrte Auflage von Sir Henry E. Roscoe und Prof. Dr. Alexander Classen.

I. Band. Mit 401 Holzstichen. XI, 940 S., 1 Tabelle. 1895.
M 26,—, in Lnwdbd. *M* 27,—, in Hlbfrzbd. *M* 28,—.
1. und 2. Aufl. (von Roscoe und Schorlemmer) 1877 und 1885.

II. Band. Mit 228 Holzstichen, 2 Figuren- und 3 Spectraltafeln. X, 963 S. 1897.
M 26,—, in Lnwdbd. *M* 27,—, in Hlbfrzbd. *M* 28,—.
1. und 2. Aufl. (von Roscoe und Schorlemmer) 1879 und 1888—89.

Dritter bis neunter Band: Die Kohlenwasserstoffe und ihre Derivate oder Organische Chemie. I. bis VII. Teil. Herausgegeben von Prof. Carl Schorlemmer. Nach dessen Tode fortgesetzt von Prof. Dr. Jul. Wilh. Brühl und von der 2. Abteilung des V. Bandes bis zum VIII. Band bearbeitet in Gemeinschaft mit Prof. Edvard Hjelt und Prof. Ossian Aschan.

III. Band. Mit zahlreichen Holzstichen. XI, 1179 S. 1882—1884.
M 24,—, in Lnwdbd. *M* 25,—, in Hlbfrzbd. *M* 26,—.

IV. Band. Mit zahlreichen Holzstichen. XIV, 1220 S. 1886—1889.
M 24,—, in Lnwdbd. *M* 25,—, in Hlbfrzbd. *M* 26,—.

V. Band. Mit Holzstichen. XI, 1048 S. 1891—1896.
M 21,—, in Lnwdbd. *M* 22,—, in Hlbfrzbd. *M* 23,—.

VI. Band. XII, 709 S. 1898.
M 15,—, in Lnwdbd. *M* 16,—, in Hlbfrzbd. *M* 17,—.

VII. Band. XXVII, 1320 S. 1899.
M 28,—, in Lnwdbd. *M* 29,50, in Hlbfrzbd. *M* 30,—.

VIII. Band. XXXIX, 1045 S. 1901.
M 22,—, in Lnwdbd. *M* 23,—, in Hlbfrzbd. *M* 24,—.

IX. Band. (Schluß des Werkes.) Herausgegeben von Prof. Dr. Jul. Wilh. Brühl und bearbeitet in Gemeinschaft mit Prof. Edvard Hjelt, Prof. Ossian Aschan, Dr. O. Cohnheim, Dr. O. Emmerling und Dr. E. Vahlen. Mit systematischem General-Inhalts-Verzeichnis und General-Sachregister zu Band III bis IX. XXXII, 527, 177, 131 S. 1901.
M 20,—, in Lnwdbd. *M* 21,—, in Hlbfrzbd. *M* 22,—.

———-———, Kurzes Lehrbuch der Chemie nach den neuesten Ansichten der Wissenschaft von Sir Henry E. Roscoe und Prof. Dr. Alexander Classen. Mit 73 Holzstichen und einer farbigen Spectraltafel. 11. vermehrte Auflage. XXIII, 554 S. 8°. 1898.
M 7,50, in Lnwdbd. *M* 8,50.
1. Aufl. 1867; 2. Aufl. 1868; 3. Aufl. 1871; 4. Aufl. 1873; 5. Aufl. 1875; 6. Aufl. 1878; 7. Aufl. 1882; 8. Aufl. 1886; 9. Aufl. 1890; 10. Aufl. (von Roscoe u. Classen) 1894.
Siehe auch die Bemerkung zu Schorlemmer, Lehrbuch der Kohlenstoffverbindungen.
Auch in einer finnischen und einer polnischen Ausgabe erschienen.

Rose, Prof. Heinrich, Ausführliches Handbuch der analytischen Chemie. Mit Holzschnitten. Zwei Bände. gr. 8°. 1851.

I. Band. Die Lehre von den qualitativen chemisch-analytischen Untersuchungen. XIV, 968 S. ℳ 12,—.

II. Band. Die Lehre von den quantitativen chemisch-analytischen Untersuchungen. VI, 1070 S. ℳ 14,—.

Rosenberger, Dr. Ferdinand, Die Geschichte der Physik in Grundzügen mit synchronistischen Tabellen der Mathematik, der Chemie und beschreibenden Naturwissenschaften sowie der allgemeinen Geschichte. Drei Theile. gr. 8°. ℳ 28,50.

I. Theil. Geschichte der Physik im Alterthum und im Mittelalter. IX, 175 S. 1882. ℳ 3,60.

II. Theil. Geschichte der Physik in der neueren Zeit. VII, 407 S. 1884. ℳ 8,—.

III. Theil. Geschichte der Physik in den letzten hundert Jahren. In zwei Abtheilungen. XIII, 826 S. 1887—1890. ℳ 16,90.

———, Ueber die Genesis wissenschaftlicher Entdeckungen und Erfindungen. Ein Vortrag, gehalten im Verein akademisch gebildeter Lehrer zu Frankfurt a. M. 2 Bl., 29 S. gr. 8°. 1885. ℳ —,80.

Rosengarten, A., Die architektonischen Stylarten. Eine kurze, allgemeinfassliche Darstellung der charakteristischen Verschiedenheiten der architektonischen Stylarten. Zur richtigen Verwendung in Kunst und Handwerk. Für Architekten, Maler, Bildhauer, Stukateure, Bauschulen, Baugewerkschulen, Bauhandwerker, Modellirer, Metallarbeiter etc. etc., sowie zur Belehrung für gebildete Freunde der Kunst und Architektur. 3. Auflage. Mit 639 Illustrationen in Holzstich. XXI, 457 S. gr. 8°. 1874. ℳ 12,—, kart. ℳ 13,—.

1. Aufl. 1857; 2. Aufl. 1869. — 4. völlig neu bearbeitete Auflage in Vorbereitung.

Auch in einer englischen und einer ungarischen Ausgabe erschienen.

Roser, W., siehe Jahresbericht über die Fortschritte der Chemie.

Roß, Capitain, Entdeckungsreise nach den nordwestlichen Polargegenden 2c., siehe Campe, Neueste Sammlung merkwürdiger Reisebeschreibungen.

Roß, G. M. v., siehe Wislizenus, A., Denkschrift über eine Reise nach Nord-Mexiko.

Roßmann, Dr. med. Aug., siehe Plath, Briefe eines Arztes.

Roßtok, Dr. med., siehe Rees, Ueber Nierenkrankheiten.

Rotenkrantz, Feronce von, siehe Ziegenbein, Ueber den verstorbenen Geheimrath u. s. w.

Roth, Reg.- und Geh. Med.-Rat Dr. E., Die Wechselbeziehungen zwischen Stadt und Land in gesundheitlicher Beziehung und die Sanirung des Landes. Nach einem auf der XXVII. Versammlung des Deutschen Vereins für öffentliche Gesundheitspflege zu München am 18. September 1902 gehaltenen Vortrage. Mit einem Anhang und 8 Tafeln. VII, 74 S. gr. 8°. 1903. *M* 2,50.

Roth, Prof. Dr. Wilhelm, Die Aufgaben des Armee-Gesundheitsdienstes. Vortrag, gehalten in der militärischen Gesellschaft zu Berlin am 3. December 1868. 24 S. gr. 8°. 1869. *M* —,50.
Sonder-Abdruck aus der „Deutschen Vierteljahrsschrift für öffentliche Gesundheitspflege", Band I.

———, Das Militär- und Marine-Sanitätswesen auf der Allgemeinen Deutschen Ausstellung für Hygiene und Rettungswesen zu Berlin 1883. IV, 108 S. gr. 8°. 1884. *M* 2,80.
Sonder-Abdruck aus der „Deutschen Vierteljahrsschrift für öffentliche Gesundheitspflege", Band XVI.

———, siehe auch Vierteljahrsschrift für öffentl. Gesundheitspflege.

Rothenbach, F., siehe Post's chemisch-technische Analyse.

Rothschildt, Advokat, Die Kommunalverfassung der städtischen und ländlichen Gemeinden des Herzogthums Braunschweig. VI, 55 S. gr. 8°. 1844. *M* 1,—.

———, Die bei dem Verkehre mit Wechseln zu beobachtenden Formen nach gemeinem Rechte und der Braunschweigischen Wechselordnung. 40 S. gr. 8°. 1841. *M* —,75.

———, Praktischer Rathgeber in Wechselsachen. 86 S. gr. 8°. 1849. *M* 1,25.

———, Vollständige Uebersicht der Meßordnung für die Stadt Braunschweig vom 21. December 1841. X, 50 S., 6 Bl. Formulare. gr. 8°. 1842. *M* 1,25.

———, Das Braunschweigsche Wechselrecht in Beziehung auf Präsentationen, Respecttage und Protestationen. Für Juristen und Kaufleute. 31 S. gr. 8°. 1841. *M* —,75.

Roubaud, Abbé, Nouveaux synonymes français. Nouvelle édition, par ordre alphabétique, soigneusement corrigée et augmentée d'un très-grand nombre de synonymes. 4 vols. XXXV, 539; 2 Bl., 476; 2 Bl., 596; 2 Bl., 563 S. gr. 8°. (Paris) 1796.
Vergriffen. *M* 9,—.

Rousseau, J. J., Vier Briefe an den Herrn von Malesherbes über sich selbst. Aus dem Französischen. gr. 8°. 1779. Vergriffen. *M* —,35.

———, Emil, oder über die Erziehung. Aus dem Französischen von K. F. Cramer, mit Anmerkungen der Gesellschaft der Revisoren. Vier Bände. 8°. 1789—1791. Vergriffen. *M* 12,—.

Rouſſel, D. M., Phyſiologie des weiblichen Geſchlechts. Aus dem Franzöſiſchen überſetzt von Dr. Chriſtian Friedrich Michaelis. XXIV, 394 S. 8°. 1786. Vergriffen. *M* 2,—.

Röver, Prediger Fr., Calvörde, wie es ſonſt war und jetzt iſt. Eine kurze topographiſche, hiſtoriſche und ſtatiſtiſche Beſchreibung des Herzoglich Braunſchweigiſchen Kreisamts oder der Königl. Preußiſchen Enclave gleichen Namens. VIII, 72 S., 1 Tabelle. gr. 8°. 1832. *M* —,50.

Röver, Hauptmann, ſiehe „Bataillons-Exercier-Reglement", — „Exercier-Reglement".

Rübencamp, Dr. Robert, ſiehe Cohn und Rübencamp, Wie ſollen Bücher und Zeitungen gedruckt werden?

Rüdinger, N., Prof. Dr., ſiehe Archiv für Anthropologie, — Sammlungen, Die anthropologiſchen. X.

Rudolphi, Karoline Chriſtiane Louiſe, Gedichte.

1. Sammlung. Herausgegeben und mit einigen Melodien begleitet von J. F. Reichardt. 2. Aufl. 1787. Vergriffen. *M* 3,—.
2. Sammlung. Nebſt einigen Melodien [von J. G. Witthauer]. Herausgegeben von Joachim Heinrich Campe. 8°. 1788. Vergriffen. *M* 3,—.

Rudolphi, E. E. G., ſiehe Locke, Ueber die Erziehung der Jugend.

Rüggericht, gehalten von Minos, Rhadamanthus und Aeakus. Frühlingsgericht. 96 S. 8°. 1786. Vergriffen. *M* —,75.

Rühlmann, Julius, Die Geſchichte der Bogeninſtrumente, insbeſondere derjenigen des heutigen Streichquartettes, von den früheſten Anfängen an bis auf die heutige Zeit. Eine Monographie. Nach dem Tode des Verfaſſers herausgegeben von deſſen Sohn, Prof. Dr. Richard Rühlmann. Mit Holzſtichen und einem Atlas von 13 Tafeln. XIII, 321 S. gr. 8°. 1882. *M* 20,—.

Rühlmann, Prof. Dr. Richard, Handbuch der mechaniſchen Wärmetheorie. 2 Bände. gr. 8°. *M* 46,—.

I. Band mit theilweiſer Benutzung von É. Verdet's Théorie mecanique de la chaleur bearbeitet. Mit Holzſtichen. XVI, 800 S. 1876.

II. Band. Mit 68 Holzſtichen. XVIII, 1001 S. 1885.

———, ſiehe auch Rühlmann, Julius.

Rühne, J. F., Lehrbuch der Kalk-, Cement-, Gyps- und Ziegelfabrikation vom landwirthſchaftlichen Standpunkte aus bearbeitet. Mit zahlreichen Holzſtichen. VI, 223 S. gr. 8°. 1877. *M* 8,—.

Siehe auch Otto-Birnbaum's Lehrbuch der Landwirthſchaftlichen Gewerbe, 7. Auflage. XIII. Theil.

Ruinen, Die, von Locastro. In zwey Theilen. 1 Bl., 230; 1 Bl., 243 S. 8°. 1804. Vergriffen. *M* 4,50.

Rumpe, Dr. med. Robert, Wie das Volk denkt. Allerlei Anschauungen über Gesundheit und Kranksein. Vom Standpunkte des Arztes beleuchtet. VIII, 131 S. gr. 8°. 1900. *M* 1,50, in Lnwdbd. *M* 2,—.

Rümpler, Dr. A., Ausführliches Handbuch der Zuckerfabrikation. Mit 354 Abbildungen einschließlich 2 Tafeln. XII S., 790 Halbseiten. 4°. 1906. *M* 15,—, in Hlbfrzbd. *M* 18,—.

Vervollständigter Sonder-Abdruck aus Muspratt's Chemie.

———, Die Nichtzuckerstoffe der Rüben in ihren Beziehungen zur Zuckerfabrikation. XII, 523 S. gr. 8°. 1898. *M* 12,—. In Hlbfrzbd. *M* 13,50.

Runde, Gustav, Das Reichseisenbahnproject vom volkswirthschaftlichen und finanziellen Standpunkte auf Grund amtlicher Statistik beleuchtet. 32 S. gr. 8°. 1876. *M* —,80.

Rundschau, Naturwissenschaftliche. Wöchentliche Berichte über die Fortschritte auf dem Gesammtgebiete der Naturwissenschaften. Unter Mitwirkung der Professoren Dr. J. Bernstein, Dr. A. v. Koenen, Dr. B. Schwalbe, Dr. Victor Meyer und anderer Gelehrten herausgegeben von Friedrich Vieweg & Sohn. gr. 4°.

I. Jahrgang. 1886. *M* 10,—, in Lnwdbd. *M* 11,50.

———, ———. Unter Mitwirkung der Professoren Dr. J. Bernstein, Dr. W. Ebstein, Dr. A. v. Koenen, Dr. E. Lampe (seit 1901), Dr. Victor Meyer (bis zu seinem Tode, 8. August 1897), Dr. Richard Meyer (seit 1897), Dr. B. Schwalbe (bis zu seinem Tode, 31. März 1901) und anderer Gelehrten herausgegeben von Professor Dr. W. Sklarek. gr. 4°.

II. Jahrgang. 1887. *M* 11,50, in Lnwdbd. *M* 13,—.
III. bis XVIII. Jahrgang. 1888—1903. Jeder Jahrgang *M* 16,—. In Lnwdbd. *M* 17,50.
XIX. Jahrgang. 1904. *M* 19,—, in Lnwdbd. *M* 21,—.
XX. bis XXV. Jahrgang. 1905—1910. Jeder Jahrgang *M* 20,—. In Lnwdbd. *M* 22,—.
XXVI. Jahrgang. 1911. Im Erscheinen. Vierteljährlich *M* 5,—.

Die im Verlage von Ferd. Enke in Stuttgart erschienene Monatsschrift „Humboldt" wurde 1891, die zuletzt im Verlag von F. Lehmann in Stuttgart erschienene Wochenschrift „Gaea" wurde 1909 von uns käuflich erworben und mit der „Rundschau" vereinigt.

Rupčić, Georg, Die Felsensprengungen unter Wasser in der Donaustrecke „Stenka-Eisernes Thor" mit einer Schlussbetrachtung über die Felsensprengungen im Rhein zwischen Bingen und St. Goar. Mit 6 Tafeln und 16 in den Text eingedruckten Abbildungen. 63 S. gr. 8°. 1897. Kommissionsverlag. *M* 3,—.

Rupe, Prof. Dr. Hans, Anleitung zum Experimentieren in der Vorlesung über organische Chemie. Zum Gebrauche an Universitäten, technischen Hochschulen und höheren Lehranstalten, sowie zum Selbstunterricht für Studierende. Mit 30 Abbildungen. X, 130 S. gr. 8°. 1909. *M* 4,50, in Lnwdbd. *M* 5,40.

———, Die Chemie der natürlichen Farbstoffe. XII, 332 S. gr. 8°. 1900. *M* 8,—, in Lnwdbd. *M* 9,—.

Siehe auch Handbuch der chemischen Technologie, Lfg. 59.

———, Die Chemie der Natürlichen Farbstoffe. Zweiter Teil. IX, 236 S. 1909. *M* 10,—, in Lnwdbd. *M* 11,—.

Siehe auch Handbuch der chemischen Technologie, Lfg. 61.

Ruppel, F., siehe Lenhartz und Ruppel, Der moderne Krankenhausbau.

Russinn, Die schöne, oder wunderbare Geschichte der Azema. 2. Auflage. Mit Titelvignette. 3 Bl., 312 S. 8°. 1773. Vergriffen. *M* 1,50.

Ruete, Prof. Dr. C. G. T., Klinische Beiträge zur Pathologie und Physiologie der Augen und Ohren. Nach der numerischen Methode bearbeitet. 1. Jahresheft. XXIV, 347 S. gr. 8°. 1843. *M* 6,—.

———, Lehrbuch der Ophthalmologie für Ärzte und Studierende. In zwei Bänden. Mit 239 Holzschnitten. 2. umgearbeitete und vermehrte Auflage. XXI, 443; XV, 752 S. gr. 8°. *M* 17,50.

1. Aufl. 1845.

Rutherford, Prof. E., Radioaktive Umwandlungen, siehe Die Wissenschaft, Heft 21.

Rütimeyer, L., siehe Archiv für Anthropologie.

Ryan, Dr. John, Die Zubereitung von Flachs, Flachsbaumwolle und Flachswolle, nach dem Claussen'schen Verfahren; nebst einer Beschreibung der dabei angewendeten chemischen und mechanischen Hülfsmittel und Claussen's Bleichmethode für vegetabilische Fasern, Garne und gewebte Stoffe. Deutsch herausgegeben von Theod. Kell. Mit Holzschnitten. XIV, 79 S. gr. 8°. 1852. *M* 2,—.

S., M. v., Blätter aus dem africanischen Reise-Tagebuche einer Dame. 2 Theile. Erster Theil: Algerien. Zweiter Teil: Tunis. X, 470; VI, 373 S. 8°. 1849. *M* 9,—.

Saalfeld, Prof., siehe Remer, Handbuch der neuern Geschichte.

Sachregister, Alphabetisches, über die im Gesetzbülletin des Königreichs Westphalen enthaltenen Gesetze und königl. Decrete siehe Stromeyer.

Sachs, Dr. med. Willy, Die Kohlenoxyd-Vergiftung in ihrer klinischen, hygienischen und gerichtsärztlichen Bedeutung. Monographisch dargestellt. Mit einer Spectraltafel. IX, 237 S. gr. 8°. 1900. *M* 4,—.

Sackur, Dr. Otto, Die chemische Affinität, siehe Die Wissenschaft, Heft 24.

———, siehe auch Jahrbuch der Chemie.

Sagen und Mährchen, Altenglische, nach alten Volksbüchern. Herausgegeben von William J. Thoms. Deutsch und mit Zusätzen von R. D. Spazier. 1. Bändchen. XXIV, 294 S. 8°. 1830.
Vergriffen. ℳ 4,—.

Saint-Lambert, Principes des moeurs chez toutes les nations; ou catechisme universel. 4 tomes. gr. 8°. Vergriffen. ℳ 6,—.
Tome I. 2 Bl., 324 S. (Paris) 1798; Tome II. 2 Bl., 408 S. (Paris) 1798; Tome III. 2 Bl., 456 S. (Paris) 1798; Tome IV. 2 Bl., 462 S. (Hambourg et Brunswick) 1799.

Salkowski, E., siehe Untersuchungen, Chemische und medizinische.

Salkowski, H., siehe Jahresbericht über die Fortschritte der Chemie.

Sallust's Catilina, siehe unter Encyclopädie der lateinischen Classiker, IV, 1.

Salm-Horstmar, Fürst zu, Versuche und Resultate über die Nahrung der Pflanzen. 39 S. gr. 8°. 1856. ℳ 1,—.

Salomon, Dr. Max, Die Krankheiten des Linsensystems. Auf Grundlage von v. Graefe's Vorträgen bearbeitet. VI, 80 S. gr. 8°. 1872. ℳ 2,40.

Salomon, Dr. M. G., Die Beschneidung. Historisch und medizinisch beleuchtet. X, 102 S. gr. 8°. 1844. ℳ 2,—.

Salzmann, C. G., Director der Erziehungsanstalt zu Schnepfenthal, Bibliothek für Jünglinge und Mädchen. 8 Bl., 400 S. gr. 8°. 1787.
Vergriffen. ℳ 2,—.

———, Gottesverehrungen, gehalten im Betsale des Dessauischen Philanthropins. 1.—4. Sammlung. 2. verbesserte Auflage. 8°. 1787. Vergriffen. Je ℳ 1,50.

Sammlung der größeren Organisazions- und Verwaltungsgesetze des Herzogthums Braunschweig. Herausgegeben von Advokat K. Steinacker. VII, 630 S. gr. 4°. (Holzminden) 1837.
Herabgesetzt ℳ 6,—.

——— der Proclamationen, Verordnungen 2c., welche auf Anlaß des Aufstandes der Braunschweiger erschienen sind. gr. 4°. 1830.
Vergriffen. ℳ —,50.

——— der am dritten Säculafeste der Uebergabe der Augsburgischen Confession den 25ſten Juni 1830 zu Braunschweig öffentlich gehaltenen Reden und auf diese Veranlassung verfaßten Gedichte, nebst kurzer Nachricht von den Feierlichkeiten des Erinnerungsfestes. Zum Besten des Blinden-Instituts. 83 S. gr. 8°. 1830. ℳ 1,—.

Sammlungen von Ueberſetzungen griechiſcher und römiſcher Dichter. Herausgegeben von Franz Paſſow. 1. bis 6. Heft. 8°. 1833. Vergriffen. Jedes ℳ —,75.

—— der Verträge, Geſetze, Verordnungen, Reglements ꝛc. in Beziehung auf die mit dem 1. Juni 1835 zur Ausführung gekommene Zoll- und Steuer-Vereinigung zwiſchen dem Königreiche Hannover und dem Herzogthume Braunſchweig. Zum Gebrauche des Publikums beſonders abgedruckt. Zwei Hefte. S. 1—218; 219—376. 4°. 1835. Vergriffen. ℳ 5,—.

Sammlungen, Die anthropologischen, Deutschlands. Ein Verzeichniss des in Deutschland vorhandenen anthropologischen Materials. Nach Beschluss der Deutschen anthropologischen Gesellschaft zusammengestellt unter Leitung des Vorsitzenden der zu diesem Zwecke ernannten Commission (bis 1892 H. Schaaffhausen, seit 1892 Johannes Ranke). gr. 4°.

I. Bonn. Die anthropologische Sammlung des Anatomischen Museums der Universität Bonn am 1. März 1877. Von H. Schaaffhausen. VIII, 68 S. 1880. ℳ 6,—.

II. Göttingen. Die von Blumenbach gegründete Anthropologische Sammlung der Universität Göttingen, aufgenommen im Jahre 1874 von Dr. J. W. Spengel. 1 Bl., VI., 93 S. 1880. ℳ 7,20.

III. Freiburg i. Br. Catalog der anthropologischen Sammlungen der Universität Freiburg i. Br. Nach dem Stande vom 1. April 1878 zusammengestellt von Alexander Ecker. 4 Bl., 86 S. 1880. ℳ 6,60.

IV. Königsberg i. Pr. Schädel und Skelette der anthropologischen Sammlungen zu Königsberg i. Pr., bearbeitet von Prof. G. Kupffer und cand. med. F. Bessel-Hagen. Nebst einem Berichte über die anthropologisch-historische Sammlung der Physikalisch-ökonomischen Gesellschaft zu Königsberg i. Pr. von Otto Tischler und einem Auszuge des Katalogs der Sammlung der Alterthumsgesellschaft Prussia daselbst von Dr. Bujack. 1 Bl., V, 89 S. 1880. ℳ 7,50.

V. Berlin. I. u. II. Theil: Das anthropologische Material des Anatomischen Museums der Königlichen Universität zu Berlin.

Erster Theil. Zusammengestellt von Dr. G. Broesike im Mai 1880. 1 Bl., VIII, 87 S. 1881. ℳ 7,20.

Zweiter Theil.

1. Abtheilung. Zusammengestellt von Dr. H. Rabl-Rückhard im Jahre 1881/82. VIII, 19 S. 1883. ℳ 2,—.

2. Abtheilung. Zusammengestellt von Prof. Dr. R. Hartmann im Juni 1892. VII, 15 S. 1893. ℳ 2,—.

Dritter Theil.

1. Abtheilung. Das anthropologische Material des I. Anatomischen Instituts der Königlichen Universität zu Berlin. Zusammengestellt von Professor Dr. W. Krause. 11 S. 1898. ℳ 1,—.

VI. Frankfurt a. M. Die anthropologische Sammlung des Museums der Senckenbergischen naturforschenden Gesellschaft und des Sencken-

[Sammlungen, Die anthropologischen Deutschlands usw.]

bergischen anatomischen Instituts, zusammengestellt von H. Schaaffhausen im März und April 1879 und im März 1880. Nebst einem Berichte über die ethnographische Sammlung der Gesellschaft von demselben. 4 Bl., 36 S. 1883. ℳ 3,20.

VII. Erlangen. Katalog der anthropologischen Sammlung in dem Anatomischen Institut der Universität Erlangen. Bearbeitet von Dr. med. Hans Lotthammer. 4 Bl., 50 S. 1908. ℳ 6,—.

IX. Darmstadt. Die anthropologische Sammlung des Großherzoglichen Naturalien-Cabinets im alten Schlosse, aufgenommen von H. Schaaffhausen im Juni 1878 und Juni 1879. Nebst Anhang: Die Schädel und Skelette aus fränkischen Gräbern im Cabinets-Museum von demselben. 2 Bl., 26 S. 1883. ℳ 2,20.

X. München. Die Rassen-Schädel und Skelette in der Königlichen Anatomischen Anstalt in München. Bearbeitet von Prof. Dr. Rüdinger. Nach dem Bestande vom Jahre 1889. XV, 207 S. 1892. ℳ 17,—.

XI. Heidelberg. Die Schädel in der Großherzoglichen Anatomischen Anstalt zu Heidelberg, mit Angabe der von Geheimrath Schaaffhausen gemachten Aufzeichnungen, gemessen und beschrieben von Dr. med. Joseph Mies. Mit 3 Abbildungen und 1 Erklärungstafel. XIX, 55 S., 1 Bl. 1896. ℳ 7,—.

XII. Breslau. Die anthropologische Sammlung des Anatomischen Instituts der Universität Breslau, bearbeitet von Dr. G. Wieger im Sommer 1884. 3 Bl., 45 S. 1884. ℳ 4,—.

XV. Strassburg i. Els. Catalog der anthropologischen Sammlung des Anatomischen Instituts der Universität Strassburg i. E. Zusammengestellt nach dem Bestande vom 1. Februar 1892 von Dr. med. Ernst Mehnert. XII, 119 S. 1893. ℳ 10,—.

XVI. Tübingen. Katalog der anthropologischen Sammlung in der Anatomischen Anstalt der Universität Tübingen. Nach dem Bestande vom 1. März 1892 bearbeitet. Nebst einer Abhandlung über die Größenentwicklung der Hinterhauptsschuppe und deren Beziehungen zu der Gesamtform des Schädels von Dr. med. Rudolf Häcker. Mit einem Vorwort zur Geschichte der Anatomischen Anstalt zu Tübingen von Prof. Dr. Aug. Froriep. XVI, 52 S. 1902. ℳ 6,—.

Sammlung VIII, XIII und XIV sind noch nicht erschienen.

Privatsammlungen.

I. Leipzig. Catalog der im Anatomischen Institut der Universität Leipzig aufgestellten craniologischen Sammlung des Herrn Dr. Emil Schmidt. Nach dem Bestande vom 1. April 1886 zusammengestellt von Dr. Emil Schmidt. X, 181 S. 1887. ℳ 15,—.

Samosch, Dr., siehe Hutchinson, Von der Capacität der Lungen.

Sander, Dr. Fr., siehe Vierteljahrsschrift für öffentl. Gesundheitspflege.

Sandwith, Dr. Humphry, Geschichte der Belagerung von Kars und des sechsmonatlichen Widerstandes der türkischen Armee unter General Williams. Nebst einer Beschreibung von Reisen und Abenteuern in Armenien und Lazistan mit Bemerkungen über den gegenwärtigen Zustand der Türkei. Aus dem Englischen von Reinhard Otto. Mit einem Plane von Kars und 2 Titelbildern. XII, 336 S. 8°. 1856. ℳ 4,50.

Sangerhausen, C. F., Moral für Preußens Krieger, in Vorlesungen, vor dem Corps Officiers des Hochfürstlichen Weimarischen Cürassier-regiments gehalten. 3 Bl., 250 S. 8°. 1793. Vergriffen. *M* 2,—.

Sannow, Christoph Ludwig, Pastor zu Teltow, Versuch einer praktischen Anleitung zum Teltower Rübenbau, nebst Beleuchtung einiger dabey eingeschlichenen Mißbräuche. Ein kleiner Beytrag für die abgebrannte Schule zu Neu-Ruppin und zur Ausbauung unserer noch unvollendeten Orgel. 92 S. 8°. 1788.
Vergriffen. *M* 1,—.

Santos e Silva, Joaquim dos, Factoren-Tabellen zur Ausführung chemischer Rechnungen mittels der von L. Meyer und K. Seubert gegebenen Atomgewichte. XXII, 102 S. 1887. 8°. Kart. *M* 2,—.

Saporta, Graf G. v., Die Pflanzenwelt vor dem Erscheinen des Menschen. Uebersetzt von Carl Vogt. Mit 118 Holzstichen, 13 Tafeln, wovon 5 in Farbendruck. XVI, 397 S. gr. 8°. 1881. *M* 13,—.

Sapper, Dr. Carl, Das nördliche Mittel-Amerika nebst einem Ausflug nach dem Hochland von Anahuac. Reisen und Studien aus den Jahren 1888—1895. Mit einem Bildniss des Verfassers, 17 in den Text eingedruckten Abbildungen, sowie 8 Karten. XII, 436 S. gr. 8°. 1897. *M* 9,—, in Lnwdbd. *M* 10,—.

——, Mittelamerikanische Reisen und Studien aus den Jahren 1888 bis 1900. Mit einem Titelbild, 60 Abbildungen und 4 Karten. XIII, 426 S., 20 Taf., 2 Tab. gr. 8°. 1902.
M 10,—, in Lnwdbd. *M* 11,—.

Sattler, Schulinspektor A., Aufgaben aus der Physik und Chemie. Ein Wiederholungs- und Übungsbuch. Zum Gebrauche für Lehrer und Schüler der oberen Klassen von Bürgerschulen, höheren Töchterschulen und anderen höheren Lehranstalten in zwei Kursen bearbeitet. Mit 160 Holzstichen. IV, 200 S. gr. 8°. 1895. Kart. *M* 1,60.

——, Auflösungen zu den Aufgaben aus der Physik und Chemie. Ein Wiederholungs- und Übungsbuch. Zum Gebrauche für Lehrer und Schüler der oberen Klassen von Bürgerschulen, höheren Töchterschulen und anderen höheren Lehranstalten in zwei Kursen bearbeitet. Nur für die Hand des Lehrers. 1 Bl., 20 S. gr. 8°. 1895. *M* —,50.
Die Auflösungen werden von der Verlagsbuchhandlung nur direkt an Lehrer abgegeben.

——, Leitfaden der Physik und Chemie mit Berücksichtigung der Mineralogie und der Lehre vom Menschen. Für die oberen Klassen von Bürgerschulen, höheren Töchterschulen und anderen höheren Lehranstalten in zwei Kursen bearbeitet. 35.—38. verbesserte und

[Sattler, Schulinſpektor A., Leitfaden der Phyſik uſw.]

vermehrte Auflage (171.—190. Tauſend). Mit 307 in den Text eingedruckten Abbildungen und einer Tafel. X, 256 S., 1 Tafel. gr. 8°. 1909. *M* 1,45, in Lnwdbd. *M* 1,60.

1. Aufl. (Leitfaden der Phyſik und Chemie) 1878; 2. Aufl. 1879; 3. Aufl. 1883; 4. Aufl. 1885; 5. Aufl. 1887; 6. Aufl. 1888; 7. Aufl. 1890; 8. Aufl. 1891; 9. Aufl. 1892; 10. Aufl. (mit Berückſichtigung der Mineralogie) 1892; 11. und 12. Aufl. 1893; 13. und 14. Aufl. 1894; 15. Aufl. 1895; 16. Aufl. (mit Berückſichtigung der Lehre vom Menſchen) 1896; 17. und 18. Aufl. 1897; 19. Aufl. 1898; 20. und 21. Aufl. 1899; 22. Aufl. 1900; 23. und 24. Aufl. 1901; 25. und 26. Aufl. 1902; 27. Aufl. 1904; 28. Aufl. 1905; 29. und 30. Aufl. 1906; 31.—34. Aufl. 1907.

Auch in einer polniſchen Ausgabe erſchienen.

———, Kleine Naturlehre und Chemie mit Berückſichtigung der Mineralogie und der Lehre vom Menſchen. Für einfache Schulverhältniſſe, insbeſondere für Mädchenſchulen bearbeitet. 3. vermehrte und verbeſſerte Auflage. Mit 154 Abbildungen. 4 Bl., 115 S. gr. 8°. 1907. Kart. *M* —,80.

1. Aufl. 1892; 2. Aufl. 1904; 2. Aufl. Ausg. B 1907.

———, Technologie und Naturkunde. Ein Lern- und Lehrbuch für Haus und Schule, beſonders zum Gebrauche beim Unterricht in Wirtſchaftskunde und Handelsgeographie in kaufmänniſchen Fortbildungsſchulen, Handelsſchulen und verwandten Lehranſtalten. Mit 176 Abbildungen. XI, 376 S. gr. 8°. 1900. *M* 3,50, in Lnwdbd. *M* 4,—.

Savonarola, Hieronymus, ſiehe Perrens.

Schaaffhausen, H., ſiehe Archiv für Anthropologie, — Sammlungen, Die anthropologiſchen, Deutſchlands, I, VI, IX, XI.

Schacht, Prof. Dr. Hermann, Die Spermatozoiden im Pflanzenreich. Ein Beitrag zur Kenntnis derſelben. Mit 6 Tafeln. 4 Bl., 54 S. gr. 8°. 1864. *M* 4,—.

Schaefer, E., ſiehe Post's chemiſch-techniſche Analyſe.

———, K. L., ſiehe Handbuch der Phyſiologie.

Schaik, W. C. L., van, Wellenlehre und Schall. Autoriſirte deutſche Ausgabe, bearbeitet von Prof. Dr. Hugo Fenkner. Mit 176 Abbildungen. XI, 358 S. gr. 8°. 1902. *M* 8,— in Lnwdbd. *M* 9,—.

Schaper, E. v., ſiehe Grove, Die Verwandtſchaft der Naturkräfte.

Schaer, ſiehe Handwörterbuch, Neues, der Chemie.

Scharff, Georg Heinrich, Verſuch einer Ausführung, wie der Caffeehandel, wenn aus ihm ein landesherrliches Monopol gemacht würde, auf eine dem gemeinen Weſen zuträgliche oder doch wenigſtens minder nachtheilige Art getrieben werden könnte. 46 S. 8°. 1781.

Vergriffen. *M* —,25.

Schattenberg, H., ſiehe Beiträge zur Anthropologie Braunſchweigs.

Schauenburg, Dr. Carl Hermann, Ophthalmiatrik. Nach den neuesten Forschungen für das Studium und die Praxis. Mit 41 Holzstichen. 6. Auflage (2. unveränderter Abdruck der 5. Auflage). XVI, 347 S., 1 Tab. gr. 8°. 1874. ℳ 7,—.

5. Aufl. 1870. Die 1.—4. Aufl. sind bei Schauenburg in Lahr erschienen.

Schauspiele für Kinder, siehe [Frömmichen, Sophie].

Scheel, Karl, Alphabetisches Namenregister zu den Verhandlungen der Physikalischen Gesellschaft zu Berlin. Jahrgang 1 bis 17 (1882 bis 1898). Im Auftrage der Gesellschaft herausgegeben. V, 20 S. gr. 8°. 1904. ℳ —,60.

———, Grundlagen der praktischen Metronomie, siehe Die Wissenschaft, Heft 36.

———, siehe auch Berichte der Deutschen Physikalischen Gesellschaft, — Fortschritte der Physik, — Literaturverzeichnis, Halbmonatliches, der „Fortschritte der Physik", — Kundt, Vorlesungen über Experimentalphysik, — Logarithmen, Vier- und fünfstellige, — Schlömilch, Fünfstellige logarithmische und trigonometrische Tafeln, — Verhandlungen der Deutschen Physikalischen Gesellschaft.

Scheele, W., siehe Untersuchungen, Chemische und medicinische.

Scheerer, Prof. Dr. Th., Bemerkungen und Beobachtungen über Afterkrystalle. 41 S., gr. 8°. 1856. ℳ 1,—.

Sonder-Abdruck aus dem „Handwörterbuch der Chemie".

———, Isomorphismus und polymerer Isomorphismus. 1 Bl., 64 S. gr. 8°. 1850. ℳ 1,—.

Sonder-Abdruck aus dem „Handwörterbuch der Chemie".

———, Lehrbuch der Metallurgie, mit besonderer Hinsicht auf chemische und physikalische Principien. In zwei Bänden. Mit zahlreichen Holzschnitten. gr. 8°.

I. Band. 7 Lieferungen. XVIII, 617 S. 1846—1848. ℳ 10,50.

II. Band. 1. und 2. Lieferung. 2 Bl., VI, 194 S. 1853.

Nicht weiter erschienen. ℳ 3,—.

———, Löthrohrbuch. Eine Anleitung zum Gebrauch des Löthrohrs, sowie zum Studium des Verhaltens der Metalloxyde, der Metalle und der Mineralien vor dem Löthrohre, nebst Beschreibung der vorzüglichsten Löthrohrgebläse. Für Chemiker, Mineralogen, Metallurgen, Metallarbeiter und andere Techniker; sowie zum Unterrichte auf Berg-, Forst- und landwirthschaftlichen Akademieen, polytechnischen Lehranstalten, Gewerbeschulen u. s. w. Mit in den Text gedruckten Holzstichen. 2. vermehrte Auflage. IX, 293 S. 8°. 1857. ℳ 3,50, in Lnwdbd. ℳ 4,—.

1. Aufl. 1851.

Polnische Ausgabe unter dem Titel:

(———) Dmuchawka i jéj uzycie do rozbiorów chemicznych, z niemieckiego przełożył J. P. M. Duniecki. VII, 81 S. gr. 8°. 1854. ℳ 2,—.

[Scheerer, Prof. Dr. Th.]

——, Lugano. Ein Lichtbild der Erinnerung. 1 Bl., 35 S. 8°. 1860. ℳ —,60.

——, Der Paramorphismus und seine Bedeutung in der Chemie, Mineralogie und Geologie. XV, 129 S. gr. 8°. 1854. ℳ 3,—.

——, Eine Thüringsfahrt im Lande der Wahrheit und Dichtung. 74 S. 16°. 1861. ℳ 1,—.

Scheffler, Prof. Adolph, Ueber eine rationelle Form der Eisenbahnwagenachsen und die technischen Vorzüge der Gussstahlachsen. Mit 1 lithographirten Tafel. 3 Bl., 31 S. gr. 8°. 1861. ℳ —,80.

Scheffler, Baurath Dr. Hermann, Die Auflösung der algebraischen und transzendenten Gleichungen mit einer und mehreren Unbekannten in reellen und komplexen Zahlen nach neuen und zur praktischen Anwendung geeigneten Methoden. Mit 35 Holzschnitten. VIII, 123 S. gr. 8°. 1859. ℳ 2,40.

——, Statistischer Beitrag zu der Eisenbahntariffrage. 43 S. 4°. 1873. ℳ 3,—.

[——], Berechnung des Werthes einer 64jährigen Rente von 875000 Thaler und des Kaufpreises für die Braunschweigischen Eisenbahnen, ohne Logarithmen. 13 S. gr. 8°. 1869. Vergriffen.

——, Betheiligung am Gewinne und Nationalversorgung. 2 Bl., 62 S. gr. 8°. 1876. ℳ 1,60.

——, Ein Blick in die Zukunft der Braunschweigischen Eisenbahnfinanzen. 18 S. 8°. 1869. Vergriffen.

——, Die Einmündung der Helmstedter Bahn in den Bahnhof Braunschweig und die städtische Gürtelbahn. Mit 1 Karte. 30 S. gr. 8°. 1868. Vergriffen.

——, Die Gesetze des räumlichen Sehens. Ein Supplement der physiologischen Optik. Mit 10 lithographirten Tafeln. IX, 194 S. gr. 8°. 1866. ℳ 4,80.

——, Die polydimensionalen Grössen und die vollkommenen Primzahlen. Mit 42 Figuren. 3 Bl., 201 S. gr. 8°. 1880. ℳ 5,60.

——, Die physiologische Optik. Eine Darstellung der Gesetze des Auges. In zwei Theilen. gr. 8°.

I. Theil. Mit 226 Holzstichen. VII, IX, 472 S. 1864. ℳ 8,—.

II. Theil. Mit 295 Holzstichen. XV, 568 S. 1865. ℳ 9,—.

Siehe auch „Die Gesetze des räumlichen Sehens".

——, Die Prinzipien der kalorischen Maschine von Erikson. Mit Holzstichen. 16 S. 8°. 1853. ℳ —,50.

[Scheffler, Baurath Dr. Hermann.]

——, Der Situationskalkul. Versuch einer arithmetischen Darstellung der niederen und höheren Geometrie auf Grund einer abstrakten Auffassung der räumlichen Größen, Formen und Bewegungen. Mit 97 Holzstichen. XV, 404 S. gr. 8°. 1851. *M* 7,50.

——, Sterblichkeit und Versicherungswesen. Neu behandelt. Mit in den Text eingedruckten Holzstichen und 2 lithographirten Tafeln. X, 234 S. gr. 8°. 1868. *M* 5,—.

——, Theorie der Festigkeit gegen das Zerknicken, nebst Untersuchungen über die verschiedenen inneren Spannungen gebogener Körper und über andere Probleme der Biegungstheorie, mit praktischen Anwendungen. Mit 84 Holzschnitten. X, 138 S. gr. 8°. 1858. *M* 2,40.

——, Theorie der Gewölbe, Futtermauern und eisernen Brücken, sowohl zum wissenschaftlichen Studium, als ganz besonders für den praktischen Gebrauch der Ingenieure. Mit 206 in den Text gedruckten Holzschnitten und 12 lithographirten Tafeln. XVIII, 454 S. gr. 8°. 1857. *M* 8,—.

——, Die Theorie der Wärme. Mit einer Figurentafel. 2 Bl., 72 S. gr. 8°. 1875. *M* 2,—.

——, Über Gitter- und Bogenträger und über die Festigkeit der Gefässwände, insbesondere über die Haltbarkeit der Dampfkessel und die Ursachen der Explosionen. Zwei Monographien zur Erweiterung der Biegungs- und Festigkeitstheorie. Mit Holzstichen. IX, 257 S. gr. 8°. 1862. *M* 4,50.

——, Über die Rentabilität der Braunschweigischen Eisenbahnen und über die Einwürfe gegen die Schrift des Verfassers vom 27. September d. J. 45 S. gr. 8°. 1769. Vergriffen.

——, Über den Verkauf der Braunschweigischen Eisenbahnen [Braunschweig, den 27. September 1869]. 38 S. gr. 8°. 1869.

——, Über das Widerspruchsrecht der Königlich Preußischen Regierung gegen den Verkauf der im Preußischen Gebiete belegenen Braunschweigischen Bahnen. 42 S. gr. 8°. 1870. Vergriffen.

——, Über den Zusammenlauf der Eisenbahnen bei der Stadt Braunschweig. Mit Karte. 12 S. gr. 8°. 1868. Vergriffen.

——, Die Wirkung zwischen Schiene und Rad. Eine Vorlage für die Versammlung der Deutschen Eisenbahntechniker im Jahre 1868. Mit in den Text eingedruckten Holzstichen und 2 Tafeln. 2 Bl., 79 S. gr. 8°. 1868. *M* 1,50.

Scheid, K., siehe Jahresbericht über die Fortschritte der Chemie.

Scheithauer, Dr. W., Die Fabrikation der Mineralöle und des Paraffins aus Schweelkohle, Schiefer ꝛc. sowie die Herstellung der Kerzen und des Oelgases. Mit 192 in den Text eingedruckten Abbildungen und 4 Tafeln. XI, 384 S. gr. 8°. 1895. *M* 15,—.

Siehe auch Handbuch der chemischen Technologie, Lfg. 55.

Schellen, Dr. H., Die Schule der Elementar-Mechanik und Maschinenlehre für den Selbstunterricht angehender Techniker, Mechaniker, Industrieller, Landwirthe, Bergmänner, Architekten, Bauhandwerker, Werkführer, Mühlen- und Fabrikbesitzer, sowie für Gewerbe- und Realschulen. Zum Theil nach Delaunay's Cours élémentaire de Mécanique frei bearbeitet. Mit zahlreichen Holzstichen. Zwei Theile. 4. umgearbeitete und vermehrte Auflage. XV, 499; IX, 589 S. 8°. 1879. *M* 9,—.

1. Aufl. 1862; 2. Aufl. 1863; 3. Aufl. 1868.

——, Der elektromagnetische Telegraph in den Hauptstadien seiner Entwickelung und in seiner gegenwärtigen Ausbildung und Anwendung, nebst einem Anhange über den Betrieb der elektrischen Uhren. Ein Handbuch der theoretischen und praktischen Telegraphie für Telegraphenbeamte, Physiker, Mechaniker und das gebildete Publikum. Mit 813 Holzstichen. 6. gänzlich umgearbeitete, bedeutend erweiterte und den neuesten Zuständen des Telegraphenwesens angepasste Auflage, bearbeitet von Joseph Kareis. XXIII, 1238 S. gr. 8°. 1888. *M* 30,—.

1. Aufl. 1850; 2. Aufl. 1854; 3. Aufl. 1861; 4. Aufl. 1867; 5. Aufl. 1871.
Auch in einer russischen Ausgabe erschienen.

Schellenberg, J. P., Comtoirtafel für Banquiers, Kaufleute, Manufacturisten und Fabrikanten. Fol. 1804. Vergriffen. *M* 1,—.

Scheller, Dr. Ed., siehe Celsus, Ueber die Arzneiwissenschaft.

[Schelver, L. H.], Das Kurfürstenthum Hannover unter den Franzosen in den Jahren 1803, 1804, 1805 und dessen fernere Schicksale nebst einer genauen Karakteristik des Französischen Militärs. Von einem Augenzeugen. 160 S. 8°. 1806. Vergriffen. 2,—.

Schenck, F. R., siehe Beiträge zur Physiologie, — Handbuch der Physiologie des Menschen.

Schenck, Friederike Marie Charlotte von, aus dem Hause Lemsell, Versuche in Gedichten. XV, 61 S. gr. 8°. 1772. *M* —,50.

Schenck zu Schweinsberg, Dr. Ernst, Rationelle Torfverwerthung. Ein Leitfaden für die Anlage von Torfdarr- und Torfverkohlungsöfen, und für die Construction von Torfverdichtungsmaschinen. Mit einem Vorwort von Dr. K. Karmarsch. Mit Holzstichen. IX, 67 S. gr. 8°. 1862. *M* 2,—.

Schenckel, J., Elementare Arithmetik, theoretisch-praktisch dargestellt für Lehrer an Volksschulen und an den unteren Klassen der Realschulen. XVI, 208 S. gr. 8°. 1844. *M* 1,75.

——, Praktisches Rechenbuch für Schüler in Volksschulen und in den unteren Klassen der Realschulen. Als Beigabe zum Lehrbuch der „elementaren Arithmetik". X, 136 S. gr. 8°. 1844. *M* 1,25, mit Resultaten *M* 1,50.

——, Resultate zum Praktischen Rechenbuche für Schüler in Volksschulen und in den unteren Klassen der Realschulen. 22 S. gr. 8°. 1844. *M* —,25.

Schenk, Dr. Robert, siehe Stewart, Kurzes Lehrbuch der Physik.

Scheppig, R., siehe Assmann, Handbuch d. allgem. Geschichte, II. Thl., 3. Abth.

Schickedanz, Pastor Johann Heinrich, Versuch einer Geschichte der christlichen Glaubenslehre und der merkwürdigsten Systeme, Compendien, Normalschriften und Katechismen der christlichen Hauptpartheien. 2 Bl., XXXI, 444 S. gr. 8°. 1826. Vergriffen. *M* 4,50.

Schiel, J., Die Methode der inductiven Forschung als die Methode der Naturforschung in gedrängter Darstellung, hauptsächlich nach John Stuart Mill. VIII, 184 S. 8°. 1865. *M* 2,40.

——, siehe auch Mill, System der deductiven und inductiven Logik.

[**Schlegel**, August Wilhelm v.], Ehrenpforte und Triumphbogen für den Theater-Präsidenten von Kotzebue bey seiner gehofften Rückkehr ins Vaterland. Mit Musik. Gedruckt zu Anfange des neuen Jahrhunderts. VIII, 104 S. 8°. o. J. (1801.) Vergriffen. *M* 1,25.

—— und Friedrich Schlegel, siehe Athenäum.

Schlegel, Johann August, Von der Beschaffenheit, der Grösse und den Ursachen der mannigfaltigen Leiden unsers Herrn und Heilandes Jesu Christi und von der Zeitordnung der Leidenspsalme. Zwo Abhandlungen. 5 Bl., 188 S. gr. 8°. 1764. Vergriffen. *M* 1,—.

Schleiden, Prof. Dr. M. J., und Prof. Dr. E. E. **Schmid**, Encyclopädie der gesammten theoretischen Naturwissenschaften in ihrer Anwendung auf die Landwirthschaft, umfassend Physik, anorganische Chemie, organische Chemie, Meteorologie, Mineralogie, Geognosie, Bodenkunde, Düngerlehre, Pflanzenphysiologie, Tierphysiologie und Theorie des rationellen Ackerbaues. Drei Bände in neun Lieferungen. Mit 500 Holzschnitten. gr. 8°.

I. Band. Physik, anorganische Chemie und Mineralogie. Für Landwirthe bearbeitet von Prof. Dr. E. E. Schmid. Mit 258 Holzschnitten. Drei Lieferungen. XVIII, 521 S. 1850. *M* 7,50.

[Schleiden, M. J., und E. E. Schmid, Encyclopädie usw.]

II. Band. Organische Chemie, Meteorologie, Geognosie, Bodenkunde und Düngerlehre. Für Landwirthe bearbeitet von Prof. Dr. E. E. Schmid. Mit 83 Holzschnitten. Drei Lieferungen. XII, 559 S. 1850. ℳ 7,50.

III. Band. Die Physiologie der Pflanzen und Thiere und Theorie der Pflanzencultur. Für Landwirthe bearbeitet von Prof. Dr. M. J. Schleiden. Mit 161 in den Text gedruckten Holzschnitten. Drei Lieferungen. XII, 500 S. 1850. ℳ 7,50.

Vergriffen.

Schleiermacher, Geh.-Rath Dr. A. A. E., Bibliographisches System der gesammten Wissenschaftskunde mit einer Anleitung zum Ordnen von Bibliotheken, Kupferstichen, Musikalien, wissenschaftlichen und Geschäftspapieren. Zwei Theile. 1 Bl., XLVIII, 777; 2 Bl., 884 S. 1852. Vergriffen. ℳ 24,—.

Schleswig-Holstein. Sein Recht, sein Kampf, seine Hoffnung. 31 S. kl. 8°. 1850. ℳ —,10.

Schlömilch, Prof. Dr. Oskar, Compendium der höheren Analysis. Zwei Bände. Mit Holzstichen. gr. 8°.

I. Band. 5. verbesserte Auflage. XIII, 566 S. 1881. ℳ 9,—.

1. Aufl. 1853; 2. Aufl. 1862; 3. Aufl. 1868; 4. Aufl. 1874.

II. Band (auch unter dem Titel: Vorlesungen über einzelne Theile der höheren Analysis, gehalten am königl. sächsischen Polytechnicum zu Dresden). 4. Auflage. X, 546 S. 1895.

1. Aufl. 1865/66; 2. Aufl. 1874; 3. Aufl. 1879. ℳ 9,—.

——, Fünfstellige logarithmische und trigonometrische Tafeln. 5. vermehrte Auflage. XXVI S., 1 Bl., 178 S. 8°. 1904. ℳ 2,—, in Hlblnwdbd. ℳ 2,40.

1. Aufl. 1866; 2. Aufl. 1869; 3. Aufl. 1880; 4. Aufl. 1891.

In der 5. Auflage ist die Sammlung chemischer und physikalischer Constanten von Prof. Dr. Karl Scheel völlig neu bearbeitet worden.

——, ——. Wohlfeile Schulausgabe. 22. Auflage. 3 Bl., 152 S. 8°. 1910. ℳ 1,—, in Lnwdbd. ℳ 1,30.

1. Aufl. 1872; 2. Aufl. 1873; 3. Aufl. 1874; 4. Aufl. 1875; 5. Aufl. 1876; 6. Aufl. 1878; 7. Aufl. 1880; 8. Aufl. 1882; 9. Aufl. 1886; 10. Aufl. 1890; 11. Aufl. 1892; 12. Aufl. 1894; 13. Aufl. 1895; 14. Aufl. 1897; 15. Aufl. 1899; 16. Aufl. 1901; 17. Aufl. 1902; 18. Aufl. 1904; 19. Aufl. 1905; 20. Aufl. 1907; 21. Aufl. 1908.

Die 22. Auflage ist gegenüber den voraufgegangenen Auflagen durch eine Sterblichkeitstafel, bearb. von Prof. Dr. Karl Scheel, vermehrt.

Auch in einer polnischen Ausgabe erschienen. — Ungarische Ausgabe unter dem Titel:

——, Ötjegyü logar. és háromszögtani táblázatok. Magyarra alkalmazta Vámos Dezsö. 3 Bl., 151 S. 8°. 1898. ℳ 1,—.

Schloesser, W., siehe Espinas, Die thierischen Gesellschaften.

Schlüter, Dr. Friedrich, Immerwährender Gesundheitskalender, oder: Handbuch zur Kenntniß und Erhaltung der Gesundheit. XLII, 826 S. 8°. 1799. Vergriffen. ℳ 6,—.

[Schlüter, Dr. Friedrich.]

——, Pockenbuch oder höchstnöthiger und bewährter Unterricht an alle Eltern, deren Kinder die Pocken noch nicht gehabt haben. 2. vermehrte Auflage. 1 Bl., VIII, 178 S. 8°. 1798.
1. Auflage 1797. Vergriffen. ℳ 1,50.

——, Tischbuch zur Erhaltung und Verbesserung der Gesundheit. 1 Bl., 324 S. 8°. 1800. Vergriffen. ℳ 2,50.

——, Ueber den Magenkrampf, dessen Ursachen und Heilung und über die Erhaltung der Gesundheit des Magens überhaupt. 2. verbesserte Auflage. 8°. 1796. Vergriffen. ℳ 1,50.

——, siehe auch Cornaro's Erprobte Mittel.

Schmelzer, siehe v. Praun's, v. Martens und Schmelzers Gedanken.

Schmid, Obergerichtsrath Dr. Albert, Die Grundlehren der Cession, nach römischem Recht dargestellt. In zwei Theilen. gr. 8°.
I. Theil. Die Cessionsform. XXIV, 502 S. 1866. ℳ 7,—.
II. Theil. Die Klagform. XXII, 448 S. 1866. ℳ 7,—.

Schmid, Carl August, Lieder zur Beförderung der religiösen und sittlichen Bildung der Jugend in Bürger- und Landschulen, nach den bessern und bekanntern Kirchenmelodieen. VIII, 136 S. 8°. 1805.
Vergriffen. ℳ —,75.

Schmid, Prof. Dr. E. E., siehe Schleiden und Schmid, Encyclopädie.

Schmid, F. C. E., Ursprung, Fortgang und Verfassung der Quäkergemeinde zu Pyrmont. 1 Bl., 156 S. gr. 8°. 1805.
Vergriffen. ℳ 1,50.
Aus Henke's Religionsannalen besonders abgedruckt.

Schmidt, Dr. Carl, Zur vergleichenden Physiologie der wirbellosen Thiere. Eine physiologisch-chemische Untersuchung. gr. 8°. 1845.
Vergriffen. ℳ 1,50.

Schmidt, C. A., siehe Severus, Aetna.

Schmidt, C. F. v., genannt **Phiseldeck**, Auswahl neugriechischer Volkspoesien, in deutsche Dichtungen umgebildet. VIII S., 2 Bl., 130 S. kl. 8°. 1827. ℳ 2,50.

——, Gedichte. Mit 1 Titelbild in Kupferstich und 7 Bl. Melodien. VI, 120 S. gr. 8°. 1794. Vergriffen. ℳ 1,50.

Schmidt, Prof. Dr. Emil, Vorgeschichte Nordamerikas im Gebiet der Vereinigten Staaten. Mit 15 Abbildungen, 4 Tafeln und 1 Karte. VII, 216 S. gr. 8°. 1894. ℳ 5,—.

——, siehe auch Archiv für Anthropologie, — Sammlungen, Die anthropologischen: Privat-Sammlungen, I.

Schmidt, Prof. Dr. Ernst, Ausführliches Lehrbuch der pharmazeutischen Chemie. 5. vermehrte Auflage. gr. 8°.

I. Band. Anorganische Chemie. Mit 177 eingedruckten Abbildungen und einer farbigen Spektraltafel. VIII, XVIII, 1228 S. 1907. *M* 24,—, in Hlbfrzbd. *M* 26,50.

II. Band. Organische Chemie. 1. Abteilung. Organische Verbindungen mit offener Kohlenstoffkette. Mit 95 Abbildungen. XVI, 1020 S. 1910. *M* 23,—, in Hlbfrzbd. *M* 25,50.

Bd. II, 2. Abteilung unter der Presse.

1. Aufl. 1879 u. 1882; 2. Aufl. 1887—1890; 3. Aufl. 1893 u. 1896; 4. Aufl. 1898 u. 1901. Auch in einer spanischen Ausgabe erschienen.

Schmidt, Dr. F. C. Th., Die Tuberkulose. Ihre Ursachen, ihre Verbreitung und ihre Verhütung. Gemeinverständlich dargestellt. 4 Bl., 64 S. gr. 8°. 1901. *M* —,80.

Schmidt, F. G. A., Beiträge zur Geschichte des Adels und zur gegenwärtigen Verfassung desselben in Deutschland. gr. 8°. 1794. Vergriffen. *M* 2,—.

Schmidt, F. W., siehe Jahresbericht über die Fortschritte der Chemie.

Schmidt, Prof. G. C., Die Kathodenstrahlen, siehe Die Wissenschaft, Heft 2.

Schmidt, Dr. Johann Heinrich, Die wissenschaftlich gründliche Beweisführung eines Einzelnen gilt in der Medizin mehr als die Machtsprüche aller medizinischen Obersanitätskollegien zusammengenommen. 50 S. kl. 8°. 1808. Vergriffen.

———, Gutachten über einige Krankheiten des Hornviehs, die im Hagen der Stadt Braunschweig herrschten, besonders mit kritischen Fingerzeigen auf die Erregungstheorie zur Persiflage der Modeärzte. Nebst einer Vorrede, die Vorzüge des verewigten Hofrath Beireis betreffend. 1 Bl., XXII, 85 S. kl. 8°. 1809. *M* 1,—.

Schmidt, Prof. Dr. Julius, Synthetisch-organische Chemie, siehe Die Wissenschaft, Heft 23.

Schmidt, Justus v., genannt **Phiseldeck,** Anleitung für Anfänger in der deutschen Diplomatik. Mit Kupfern. VIII, 207 S. gr. 8°. 1804. Vergriffen. *M* 6,—.

———, siehe auch Antwort eines Unbefangenen.

Schmidt, Karl Heinrich, Nutzbarkeit des Predigtamts, vornehmlich unter dem Landvolke, aus eigenen Erfahrungen. XVI, 444 S. gr. 8°. 1805. Vergriffen. *M* 3,50.

Schmidt, Klamer Eberhard Karl, Neue poetische Briefe. Mit Titelvignette von D. Chodowiecki. 10 Bl., 240 S. 8°. 1790. Vergriffen. *M* 2,50.

Schmidt, Konrad A., siehe Adelmann, De veritate usw.

Schmidt, P. W., S. V. D., Die Mon-Khmer-Völker. Ein Bindeglied zwischen Völkern Zentralasiens und Austronesiens. Mit 3 Karten. XI, 157 S. 8°. 1906. ℳ 3,—.
(Kommissionsverlag.)

Schmilinsky, Dr. H., siehe Deneke, Das Neue Allgemeine Krankenhaus zu Hamburg-Eppendorf.

Schnaubert, Hofrath Prof. A. J., Erläuterung des in Deutschland üblichen Lehnrechts in einem Kommentar über die Böhmerschen Principia juris feudalis. Drei Bände. 3. Auflage. 4°. 1799.
Vergriffen. ℳ 7,75.

Schnedermann, siehe Mulder, Prof. G. J., Versuch einer allgem. physiolog. Chemie.

Schneider, Carl, Gründlich-zweckmäßige Anleitung zur Erziehung eines jungen Hühnerhundes mit der Anweisung solchen par force zu dressiren. Nebst einem Anhange vom Lerchen- und Becassinenfange; einer kurzen Beschreibung der dazu gehörigen Netze und deren Strickerei, den Jagdfreunden gewidmet. Neue, mit Arzneimitteln gegen Hundekrankheiten, einer Anweisung zum Raubvogelfang und mit Kupfern, vermehrte 3te Auflage. VIII, 80 S. u. 2 Taf. 8°. 1811. Vergriffen. ℳ —,75.

Schneider, Dr. Fr., siehe Schulz, F. A., Zweistimmiges Choralbuch.

Schneider, M., Die Maschinen-Elemente. Ein Hilfsbuch für technische Lehranstalten sowie zum Selbststudium geeignet. Mit Beispielen und zahlreichen Zeichnungen im Text wie auf Tafeln. In zwei Bänden. gr. 4°.

I. Band. Mit 107 Textfiguren und 77 Tafeln. S. VIII, 1—86. 1903. ℳ 16,25, in Hlbfrzbd. ℳ 20,50.

II. Band. Mit 320 Textfiguren und 52 Tafeln. VIII, S. 87—275. 1905. ℳ 23,75, in Hlbfrzbd. ℳ 27,50.

Auch in 10 Lieferungen erschienen:

1. Lieferung. Schraubenverbindungen. Mit 8 Tafeln. 2 Bl. u. S. 1—7. 1901. ℳ 2,—.
2. Lieferung. Nieten und Keile. Mit 9 Tafeln. S. 9—25. 1901. ℳ 2,25.
3. und 4. Lieferung. Zapfen, Lager und Lagerböcke, Achsen. Mit 31 Tafeln. S. 27—54. 1902. ℳ 6,—.
5. und 6. Lieferung. Wellen und Kupplungen. Mit 29 Tafeln. S. 55—86. 1902. ℳ 6,—.
7. Lieferung. Zahnräder und Reibungsräder. Mit 13 Tafeln. S. 87—128. 1903. ℳ 4,50.
8. Lieferung. Riemen-, Seil- und Kettenbetrieb. Mit 10 Tafeln. S. 129—180. 1903. ℳ 4,50.
9. Lieferung. Kurbeltriebteile, Geradführungen und Kreuzköpfe, Kolben und Kolbenstangen, Stopfbüchsen. Mit 16 Tafeln. S. 180a—217 u. 1 Texttafel. 1904. ℳ 5,60.
10. (Schluß-) Lieferung. Zylinder, Rohre, Absperrvorrichtungen. Mit 13 Tafeln. S. 219—275, VIII, VIII S. 1905. ℳ 9,15.

Schneidewin, Dr. F. G., siehe Cicero, Auserlesene Reden — Vom Redner, — Ovids Metamorphosen, — Simonidis Cei carminum reliquiae.

Schneller, David Andreas, Hiſtoriſche Anleitung zur Bildung tapferer und kriegskundiger Officiere in der Erzehlung der im vorigen Jahrhundert vorgefallenen merkwürdigen Vertheidigungen von Grave und von Maynz, auf hohen Befehl in teutſcher Sprache ans Licht geſtellt. Mit Kupfern. 8 Bl., 237 S., 2 Pläne. 8°. 1774. Vergriffen. ℳ 1,50.

——, ſiehe auch Belidor, Vermiſchte Werke.

Schoedler, Dr. Friedrich, Das Buch der Natur, die Lehren der Botanik, Zoologie und Phyſiologie, Paläontologie, Aſtronomie, Mineralogie, Geologie, Phyſik und Chemie umfaſſend und allen Freunden der Naturwiſſenſchaft, insbeſondere den höheren Lehranſtalten gewidmet. 23. vollſtändig neu bearbeitete Auflage von Prof. Dr. B. Schwalbe und Prof. Dr. O. W. Thomé. In drei Teilen. gr. 8°.

I. Teil. Botanik, Zoologie, Phyſiologie und Paläontologie von Prof. Dr. O. W. Thomé. Mit 894 Abbildungen in 600 Holzſtichen. XII, 416 S. 1897. ℳ 3,60, in Lnwdbd. ℳ 4,—.

II. Teil. Chemie, Mineralogie und Geologie.

1. Abteilung. Chemie von Prof. Dr. H. Böttger. Mit 85 Abbildungen in Holzſtich und 1 Tafel. XVI, 694 S. 1899. ℳ 6,—, in Lnwdbd. ℳ 6,50.

2. Abteilung. Mineralogie und Geologie von Profeſſor Dr. B. Schwalbe, unter Mitwirkung von Dr. E. Schwalbe, beendet und herausgegeben von Prof. Dr. H. Böttger. Mit 418 Abbildungen im Text und auf 48 Tafeln, ſowie mit 9 farbigen Karten. XVII, *VIII*, 766 S. 1903. ℳ 12,—, in Lnwdbd. ℳ 13,50.

III. Teil. Aſtronomie und Phyſik.

1. Abteilung. Aſtronomie von Prof. Dr. B. Schwalbe, beendet und herausgegeben von Prof. Dr. H. Böttger. Mit einem Lebensbild des Verfaſſers von Dr. E. Schwalbe. Mit 170 Abbildungen im Text u. auf 16 Tafeln, ſowie mit 13 beſonderen Tafeln. XIV, 319 S., 2 Tab. 1904. ℳ 6,—, in Lnwdbd. ℳ 7,—.

2. Abteilung. Phyſik von Prof. Dr. H. Böttger. Unter der Preſſe.

1. u. 2. Aufl. 1846; 3. Aufl. 1848; 4. Aufl. 1849; 5. Aufl. 1850; 6. Aufl. 1852; 7. Aufl. 1853; 8. Aufl. 1854; 9. Aufl. 1855; 10. Aufl. 1856; 11. Aufl. 1860—1861; 12. Aufl. 1862; 13. Aufl. 1864; 14. u. 15. Aufl. 1865; 16. Aufl. 1867; 17. Aufl. 1868; 18. Aufl. 1871—1873; 19. Aufl. 1873; 20. Aufl. 1875; 21. (letzte vom Verfaſſer beſorgte) Aufl. 1879—1880; 22. Aufl. 1884—1886.

Auch in einer engliſchen, franzöſiſchen, italieniſchen, norwegiſchen, polniſchen, ungariſchen Ausgabe erſchienen.

——, Die Chemie als geiſtig bildendes Moment für den Unterricht in Gymnaſien. Eine Rede, gehalten in der Verſammlung der Philologen und Schulmänner Deutſchlands zu Darmſtadt am 4ten October 1845. 23 S. gr. 8°. 1846. ℳ —,50.

——, Der Lateinzwang in der Realſchule. 32 S. gr. 8°. 1873. ℳ —,80.

[Schoedler, Dr. Friedrich.]

———, Die höheren technischen Schulen nach ihrer Idee und Bedeutung dargestellt und erläutert durch die Beschreibung der höheren technischen Lehranstalten zu Augsburg, Braunschweig, Carlsruhe, Cassel, Darmstadt, Dresden, München, Prag, Stuttgart und Wien. IX, 129 S. gr. 8°. 1847. *M* 2,—.

Schöll, Adolf, siehe **Euripides**, Der Cyklop.

Scholl, E. F., Führer des Maschinisten. Ein Hand- und Hilfsbuch für Heizer, Dampfmaschinenwärter, angehende Maschinenbauer, Ingenieure, Fabrikherren, Maschinenbauanstalten, technische Lehranstalten und Behörden. Unter Mitwirkung von Prof. F. Reuleaux bearbeitet von Prof. Ernst A. Brauer. 11. vermehrte und verbesserte Auflage. Mit 434 Holzstichen. 4. Abdruck. XXII, 730 S. gr. 8°. 1900. *M* 9,—, in Lnwdbd. *M* 10,—.

Eine völlig neu bearbeitete Auflage befindet sich in Vorbereitung.

1. Aufl. 1845; 2. Aufl. 1848; 3. Aufl. 1853; 4. Aufl. 1856; 5. Aufl. 1860; 6. Aufl. (besorgt von Reuleaux) 1864; 7.—9. Aufl. (unter Mitwirkung von Reuleaux) 1870, 1873, 1875; 10. u. 12. Aufl. (bearbeitet von Brauer unter Mitwirkung von Reuleaux) 1883, 1891.

Auch in einer holländischen, russischen, ungarischen Ausgabe erschienen.

Scholz, Oberappellationsgerichts-Prokurator J., Das Schäfereirecht nach gemeinem Rechte und mit besonderer Rücksicht auf die Gesetze mehrer deutschen Staaten, für Juristen und Landwirthe bearbeitet. Mit einer Vorrede vom Geheimenrathe Prof. Dr. Mittermaier. XLVI, 399 S. gr. 8°. 1837. *M* 7,—.

Schönberg, Dr. J. J. Albrecht v., Beiträge zur Kenntniß der Medizin im Norden, in einer Auswahl der wichtigsten Abhandlungen nordischer Aerzte. Mit 4 Kupfertafeln. 1 Bl., X, 292 S. gr. 8°. 1829.

Vergriffen. *M* 5,50.

Schönrock, Dr. O., siehe Graham-Otto's Ausführliches Lehrbuch der Chemie, I, 3. — Landolt, Das optische Drehungsvermögen.

Schorlemer, Cl. Freiherr v., siehe Lecornué, Prüfung des Boucher'schen Systems der Reitkunst.

Schorlemmer, Prof. Dr. Carl, Lehrbuch der Kohlenstoffverbindungen oder der organischen Chemie. Fortgesetzt von Prof. Dr. Jul. Wilh. Brühl. 3. verbesserte Auflage, bearbeitet in Gemeinschaft mit Adjunct Ossian Aschan. Mit Holzstichen. XXX, 1650 S. 8°. 1885—1897. In Lnwdbd. *M* 25,—.

Zugleich II. Band von Roscoe-Schorlemmer's Kurzem Lehrbuch der Chemie. 1. Aufl. 1871—1872; 2. Aufl. 1874.

Auch in einer polnischen Ausgabe erschienen.

———, Der Ursprung und die Entwickelung der organischen Chemie. 4 Bl., 199 S. gr. 8°. 1889. *M* 5,—.

———, siehe auch Roscoe-Schorlemmer's Ausführliches Lehrbuch der Chemie — und Kurzes Lehrbuch der Chemie.

Schorr, Dr. F., Der Venusmond und die Untersuchungen über die früheren Beobachtungen dieses Mondes. XV, 187 S. gr. 8°. 1875. ℳ 5,—.

——, Der Vorübergang der Venus vor der Sonnenscheibe am 9. December 1874 und die Bestimmung der Entfernung der Sonne. Gemeinfasslich dargestellt. Mit Holzstichen und einer Tafel. XII, 148 S. gr. 8°. 1873. ℳ 4,50.

Schott, Eduard, Die Kunstgießerei in Eisen. Kurze Anleitung zur Erzeugung eines richtigen Formsandes und passenden Eisens zum Kunstguß, sowie zur weitern Behandlung der Gußstücke, um ihnen ein gutes Ansehen und möglichsten Schutz gegen Rost 2c. zu verleihen. Aus dem Englischen des Engineering, vol. XV, Nr. 389 ff., von demselben Verfasser. Mit Holzstichen. 2 Bl., 32 S. gr. 8°. 1873. Vergriffen. ℳ 2,—.

Schott, Dr. Otto, Beiträge zur Kenntnis der unorganischen Schmelzverbindungen. Eine Reihe chemisch-krystallographischer Untersuchungen. Mit Holzstichen. 1 Bl., VII, 122 S. gr. 8°. 1881. ℳ 4,—.

Schottlaender, B., Sendschreiben an meine Brüder die Israeliten in Westfalen, die Errichtung eines Jüdischen Consistoriums betreffend. 28 S. gr. 8°. 1808. Vergriffen.

[**Schrader**, Paul August], Meisterstücke der berhümtesten Männer dieser Zeit. 168 S. 8°. (Frankfurt u. Leipzig) 1756. Vergriffen. ℳ —,60.

Schreiben eines Hannoveraners. 8°. 1803. Vergriffen. ℳ —,50.

—— des alten preussischen Officiers, siehe **Kaltenborn, Rud. W. v.**

—— eines Selbstdenkers an seinen ehemaligen Lehrer über H. D. Leß' Entwurf eines philosophischen Cursus der christlichen Religion. 8°. 1791. Vergriffen. ℳ —,35.

—— eines holländischen Veteran an einen Freund in Holland über die widrigen Schiksale der holländischen Armee im Feldzuge 1793. Veranlasset durch den sogenanten „Versuch über die holländische Armee", angeblich „von einem Obersten unter den leichten Truppen". Aus dem Französischen [übers. von Carl Ludolph Friedrich Lachmann]. 72 S. gr. 8°. 1795. ℳ —,75.

Schreiber, Dr. Egid, Herpetologia Europaea. Eine systematische Bearbeitung der Amphibien und Reptilien, welche bisher in Europa aufgefunden sind. Mit zahlreichen Holzstichen. XVII, 639 S. gr. 8°. 1875. ℳ 18,—.

Schreiber, L., siehe Untersuchungen, Chemische und medicinische.

Schreiber, Dr. Paul, siehe Neumayer, Prof. Dr. Georg, und Dr. Paul Schreiber, Apparate.

Schreinemakers, Dr. F. A. H., siehe Roozeboom, Die heterogenen Gleichgewichte III, 1.

[Schreyvogel, Joseph], Bilder aus dem Leben von Thomas und Karl August Weſt. Aus Weſt's geſammelten Schriften beſonders abgedruckt. Zwei Theile. 2 Bl., 301; 2 Bl., 317 S. kl. 8°. 1836. Vergriffen. *M* 6,—.

——, **Geſammelte Schriften von Thomas u. Karl Auguſt Weſt.** In zwei Abtheilungen. Vier Theile. kl. 8°.

I. Abtheilung. **Bilder aus dem Leben.** Zwei Theile. 3 Bl., 301; 4 Bl., 317 S. 1829. *M* 6,—.

II. Abtheilung. **Kritiſche und ſatyriſche Streifzüge.** Zwei Theile. VI, 350; VI, 362 S. 1829. *M* 6,—.

Vergriffen.

Schriften, Die heiligen, des Neuen Teſtaments, überſetzt von Carl und Leander van Eß. 2 Bl., 262 S., 3 Bl. gr. 8°. 1807. *M* —,75.

„Im Verlage der Ueberſetzer. Gedruckt bei Friedrich Vieweg und in Kommiſſion der Schulbuchhandlung."

Schröder, Chriſtian Friedrich, Naturgeſchichte und Beſchreibung der Baumanns- und Bielshöhle wie auch der Gegend des Unterharzes. Nebſt den Jahrbüchern der Bielshöhle von 1788 bis 1796. 223 S. 8°. 1796. Vergriffen. *M* 1,75.

Schröder, Dr. H. und Dr. W. **Aſſmann, Die Stadt Braunſchweig.** Ein hiſtoriſch-topographiſches Handbuch für Einheimiſche und Fremde. Mit einem Plane von Braunſchweig. XIV, 1 Bl., 252, 230 S. 8°. 1841. Vergriffen. *M* 3,—.

Schröder, Dr. Joh. Friedr., Die hebräiſchen Nomina, eine Beilage zu den hebräiſchen Sprachlehren für den Schulgebrauch, insbesondere aber für Solche, welche ſich ſelbſt unterrichten wollen. VI, 58 S. gr. 8°. 1830. *M* 1,—.

——, ſiehe auch **Perrens, Hieronymus Savonarola.**

Schröder van der Kolk, Prof. J. L. C., Bau und Functionen der Medulla spinalis und oblongata und nächste Urſache und rationelle Behandlung der Epilepsie. Aus dem Holländiſchen übertragen von Friedrich Wilhelm Theile. Mit 8 Tafeln erläuternder Abbildungen. VIII, 1 Bl., 274 S. Roy.-8°. 1859. *M* 7,—.

——, Die Pathologie und Therapie der Geisteskrankheiten auf anatomiſch-phyſiologiſcher Grundlage. X, 217 S. Roy.-8°. 1863. Auch in einer engliſchen Ausgabe erſchienen. *M* 3,—.

[Schröder van der Kolk, Prof. J. L. C.]

——, Seele und Leib in Wechselbeziehung zu einander. Sechs Vorträge in der physikalischen Gesellschaft zu Utrecht vor Aerzten und Laien gehalten. IX, 192 S. gr. 8°. 1865. *M* 2,50.

Schrön, Prof. Dr. Ludwig, Siebenstellige gemeine Logarithmen der Zahlen von 1 bis 108000 und der Sinus, Cosinus, Tangenten und Cotangenten aller Winkel des Quadranten von 10 zu 10 Secunden, nebst einer Interpolationstafel zur Berechnung der Proportionaltheile. 24. revidirte Stereotyp-Ausgabe. Imp.-8°. 1900.

Tafel I. Die Logarithmen der Zahlen. (Für Solche, welche Tafeln für trigonometrische Rechnungen nicht nöthig haben.) 2 Bl., VIII, 4, 20, 202 S. *M* 2,40, in Hlbfrzbd. *M* 3,60.

Tafel I und II. Die Logarithmen der Zahlen und der trigonometrischen Functionen. 2 Bl., VIII, 4, 20, 474 S. *M* 4,20.

Tafel II einzeln nicht erschienen.

Tafel III. Interpolationstafel (Supplement zu allen Logarithmentafeln). 2 Bl., VIII, 4, 8, 76 S. *M* 1,80.

Gesammt-Ausgabe (Tafel I—III) in Hlbfrzbd. *M* 7,30.

1. Aufl. 1860; 2. Aufl. 1861; 3. Aufl. 1862; 4. Aufl. 1863; 5. Aufl. 1864; 6. Aufl. 1865; 7. Aufl. 1866; 8. Aufl. 1867; 9. Aufl. 1868; 10. Aufl. 1870; 11. Aufl. 1871; 12. Aufl. 1873; 13. Aufl. 1874; 14. Aufl. 1875; 15. Aufl. 1876; 16. Aufl. 1877; 17. Aufl. 1878; 18. Aufl. 1879; 19. Aufl. 1881; 20. Aufl. 1886—1887; 21. Aufl. 1890; 22. Aufl. 1894—1895; 23. Aufl. 1897.

——, ——. Ungarische Ausgabe von Sztoczek József. 4. Stereotyp-Ausgabe. Imp.-8°. 1893.

Tafel I *M* 2,40. — Tafel I und II *M* 4,20. — Tafel III *M* 1,80.

——, ——. In dänischer, englischer, französischer, italienischer, holländischer und schwedischer Ausgabe. [Preise wie vorstehend.]

Schubert, Eduard, Der rationelle Brennereibetrieb. Enthaltend gründliche Anweisung zur Ausführung der besten Einmaischmethoden, wodurch der größtmöglichste Vergährungsgrad der Maische, mithin der größte Spiritusertrag und zwar von einigermaßen gutem Materiale allermindestens 10 Procent Alkohol vom Quartmaischraum erzielt wird, sowie zur Bereitung bewährter Kunsthefen, des Filz- und Schaufelmalzes, der Preßhefe ꝛc.; nebst Darstellung eines in neuester Zeit zweckmäßig construirten Destillir-Apparates. Nach eigenen langjährigen Erfahrungen bearbeitet. Mit einem Vorwort von Prof. Dr. Fr. Jul. Otto. 3. verbesserte Auflage. Mit Holzstichen. XV, 226 S. 8°. 1865. *M* 3,—.

1. Aufl. 1857; 2. Aufl. 1861; 4. zeitgemäß umgearbeitete Auflage siehe unter Stammer, Wegweiser in der Branntweinbrennerei.

——, Praktisches Recept-Taschenbuch für Destillation. 859 Recepte zur Bereitung aller Sorten Liqueure, der Doppel- und einfachen Branntweine auf warmem wie auf kaltem Wege; Bereitung des Schweizer-Absynth, der Magen-Tropfen, -Essenzen und -Elixire,

[Schubert, Eduard, Praktisches Recept-Taschenbuch usw.]

der Punsch- und Grog-Extracte, der Fruchtweine, der Rum's, Arac's, Cognac's und Franzbranntweine, der Fruchtsäfte, der aromatischen Essenzen, -Sprite und -Wasser, der wohlriechenden Essenzen, der Eau de Cologne, Toilettenwasser, Räuchermittel, Riechmittel, Zahnpulver, Zahntincturen, Pomaden, Haaröle und Toilettseifen. Mit Anleitung zur Destillation 2c. nebst Darstellung der gebräuchlichsten Destillirapparate, sowie des in neuester Zeit construirten Fein-Sprit-Apparates. Zum Gebrauche für Branntweinbrenner, Destillateure, Kaufleute, Conditoren, Gast- und Schenkwirthe. Mit einem Vorwort von Prof. Dr. Fr. Jul. Otto. 3. vermehrte und verbesserte Auflage von Dr. H. Beckurts. Mit Holzstichen und einer Reductions-Tabelle für österreichisches Maaß und Gewicht. XLVI, 288 S. 8°. 1877. 1. Aufl. 1861; 2. Aufl. 1865. ℳ 4,—.

Schuchardt, Dr. Bernhard, Handbuch der allgemeinen und speciellen Arzneimittellehre und Receptirkunst. XXII, 778 S. Roy.-8°. 1858. ℳ 10,—.

Schucht, Ludwig, Die chemische Düngerindustrie. Ein Leitfaden für Studierende und angehende Chemiker. Mit 27 Abbildungen und 3 Ausschlagtafeln. VII, 164 S. gr. 8°. 1906.
ℳ 5,—, in Lnwdbd. ℳ 6,—.

——, Die Fabrikation des Superphosphats mit Berücksichtigung der anderen gebräuchlichen Düngemittel. Ein Handbuch für den Düngerchemiker im Betriebe und im Laboratorium. 3. vermehrte und verbesserte Auflage. Mit 4 Tafeln und 153 Abbildungen. VIII, 460 S. gr. 8°. 1909. ℳ 18,—, in Lnwdbd. ℳ 20,—.
1. Aufl. (u. d. T.: Die Fabrikation des Superphosphats und Thomasphosphatmehls) 1894; 2. Aufl. 1903.

Schulatlas für die alte Erdbeschreibung. Aus 15 Blättern bestehend. [Gezeichnet unter Leitung von J. G. H. Heusinger von Dufour, herausgegeben von J. H. Campe.] Neue Ausgabe. gr. Fol. 1819.
Vergriffen. ℳ 6,—.
Inhalt: Gallia et Germania; Mauritania, Numidia, Cyrenaica; Vindelicia, Italia; Forum romanum; Orbis veteribus notus; Hispania et Insul. britannicae; Pannonia, Dacia etc.; Effigies antiquae Romae; Graecia; Graecia major; Persia et India; Mare aegaeum; Arabia et Aegyptus; Pontus, Colchis, Iberia etc.; Aegyptus inferior, Palaestina.

Schultz, Prof. Dr. Gustav, Die Chemie des Steinkohlentheers mit besonderer Berücksichtigung der künstlichen organischen Farbstoffe. 3. vollständig umgearbeitete Auflage. Mit eingedruckten Abbildungen. In zwei Bänden. gr. 8°.
I. Band. Die Rohmaterialien. 5 Bl., 308 S. 1900.
ℳ 10,—, in Hlbfrzbd. ℳ 12,—.
II. Band. Die Farbstoffe. VIII, 1 Bl., 415 S. 1901.
ℳ 10,—, in Hlbfrzbd. ℳ 12,—.
1. Aufl. 1882; 2. Aufl. 1886—1890.

[Schultz, Prof. Dr. Gustav.]

———, siehe auch Heumann, Die Anilinfarben und ihre Fabrikation, — Post's chemisch-technische Analyse.

Schultz, P., siehe Handbuch der Physiologie.

Schultze, Max, siehe Deiters, Untersuchungen über Gehirn und Rückenmark.

Schulz, F. A., Zweistimmiges Choralbuch, enthaltend die gebräuchlichsten und gangbarsten Choräle der protestantischen Kirche Deutschlands, mit möglichst getreuer Benutzung der rhythmischen Originalmelodieen, nebst einigen vorangesetzten Elementargesangübungen, sowie auch mit Angabe der bekannt gewordenen Choralcomponisten. Für Volksschulen. Mit einem Vorwort von Hof-Capellmeister Dr. Friedrich Schneider in Dessau. 1 Bl., 72 S. gr. 8°. 1851. *M* —,35.

———, Ein-, zwei-, drei- und vierstimmige Schullieder für gebildete Volksschulen. Anhang zu Junkers kleinem Schulbuche für Anfänger im Lesen und Denken, 68. Aufl. 1 Bl., IV, 64 S. 8°. 1838. Vergriffen. *M* —,35.

Schulz, [Joachim Christoph] Friedrich, Geschichte der großen Revolution in Frankreich. Neue [um den Inhalt des folgenden Werkes] vermehrte Auflage. Mit Kupfern. 264 S. 8°. 1790. Vergriffen. *M* 2,60.

1. Aufl. aus demselben Jahre mit 1 Kupfer.

———, Beschreibung und Abbildung der Poissarden in Paris. Mit 1 illum. Kupfer von Kraus. 12 S. 4°. (Weimar und Berlin.) 1789. *M* 1,—.

[———], Reise eines Liefländers von Riga nach Warschau, durch Südpreußen über Breslau, Dresden, Karlsbad, Bayreuth, Nürnberg, Regensburg, München, Salzburg, Linz, Wien und Klagenfurt, nach Botzen in Tirol. 7 Hefte. 8°. 1795—1797. (Neue Aufl. 1802 (?)

1.—3. Heft. Enthaltend die Reise durch Lithauen, und eine Schilderung von Warschau, nebst Anekdoten aus der Geschichte des Konstitutions-Reichstages, mit den Bildnissen der vornehmsten Theilhaber begleitet. 2 Bl., VI, 162; 205; 1 Bl., 226 S. 1795.

4. Heft. Enthaltend die fortgesetzte Schilderung von Warschau, nebst Anekdoten aus der Geschichte des Konstitutions-Reichstages, mit den Bildnissen der vornehmsten Theilhaber begleitet. — Reise von Warschau durch Südpreußen und Schlesien nach Dresden. 1 Bl., 241 S. 1795.

5. Heft. Enthaltend einen Abriß von Dresden, und die Reise von dort bis Salzburg. 264 S. 1795.

6. Heft. Enthaltend einen Abriß von Salzburg und Wien und die Reise von dort nach Botzen. 307 S. 1796.

7. Heft. Enthaltend die Reise von Botzen über Trient, Roveredo, Verona, Mantua und Kremona, bis nach Mayland. (Sondertitel: Reise eines Liefländers durch Italien.) 2 Bl., 256 S. 1797.

[Schulz, Joachim Christoph.]

——, Neue Reise durch Italien. 1. Bd., 1. Heft. 2 Bl., 256 S. 8°. 1797. (Auch als 7. Heft der „Reise eines Liefländers".)

——, Gesammlete Romane. Drei Theile. 8°. 1789—1794. Vergriffen. *M* 8,50.

Inhalt: 1. Zaide. 2. Die Prinzessin von Cleves. 3. Henriette von England.

——, Ueber Paris und die Pariser. 1. Band. Mit einer Vignette von Lips. 2 Bl., 544 S. 8°. 1791. Vergriffen. *M* 3,—.

Schulz, H. J. C., Reden bei der Confirmation der Prinzessin Auguste Caroline Friederike Louise von Braunschweig und Lüneburg. gr. 8°. 1780. Vergriffen. *M* —,35.

Schulz, Dr. J., siehe Frühling und Schulz, Anleitung.

[**Schulz**, Johann Heinrich], Beurtheilung der vertrauten Briefe, die Religion betreffend. Etwas zur frommen Erbauung für gläubige und ungläubige Seelen. Vom Verfasser der Antwort der weltlichen Stände auf die Supplik des protestantischen Geistlichen F[riedrich] G[ermanus] L[üdke] in Berlin. 134 S. 8°. (Amsterdam) 1786. Vergriffen. *M* 1,10.

Schulz, Dr. J. M. F., Elementarbuch der kaufmännischen Rechenkunst. Vorübungen zu Crusens Comtoiristen. 8°. 1792. Vergriffen. *M* 4,—.

Schulze, Joh. Heinr. Aug., siehe Encyclopädie der lateinischen Classiker, I. Abth., 1. u. 2. Thl., — Lykurg's Rede wider Leokrates.

Schumacher, P. H., Beschreibung meiner Reise von Hamburg nach Brasilien im Juni 1824, nebst Nachrichten über Brasilien bis zum Sommer 1825 und über die Auswanderer dahin. Der Wahrheit gemäß und zur Warnung niedergeschrieben. 8°. 1826. Vergriffen. *M* 1,50.

Schumann, Dr. C., Anleitung zur Untersuchung der künstlichen Düngemittel und ihrer Rohstoffe, mit Berücksichtigung der unter den Agriculturchemikern vereinbarten Untersuchungsmethoden sowie der Prüfung auf Verunreinigungen und Verfälschungen. Für Chemiker, Techniker und Fabrikanten. Mit Holzstichen. VIII, 94 S. gr. 8°. 1876. *M* 2,80.

Schunck, Oberlieutenant Richard, Handbuch der Pariser Feuerwehr. Auf Befehl des französischen Kriegsministeriums herausgegeben von einer Commission von Offizieren des Sapeur-Pompier-Bataillons der Stadt Paris. Für deutsche Polizeimänner und Communalbeamte, sowie für deutsche Militär- und Bürgerfeuerwehren bearbeitet. Mit 121 Holzschnitten. XIV, 231 S. 8°. 1856. *M* 5,—.

Schuster, Arthur, siehe Roscoe, Die Spectralanalyse.

Schütt, Dr. F., siehe Landolt, Das optische Drehungsvermögen.

Schütz, Prof. Dr., Die Stimme Friedrichs des Großen im neunzehnten Jahrhundert. Eine vollständige und systematisch geordnete Zusammenstellung seiner Ideen über Politik, Staats- und Kriegskunst, Religion, Moral, Geschichte, Literatur, über sich selbst und seine Zeit. Aus seinen sämmtlichen Werken, wie sonstigen schriftlichen und auch denkwürdigsten mündlichen Aeußerungen, herausgegeben und mit einer Charakteristik seines philosophischen Geistes begleitet. Fünf Theile. XXIII, 213 S. und Bild Friedrichs des Großen; 2 Bl., 285; 1 Bl., 218; 1 Bl., 254; 1 Bl., 245 S. kl. 8°. 1828—1830. Vergriffen. ℳ 8,—.

Schütze, siehe Handwörterbuch, Neues der Chemie.

Schwabe, I. G. S., siehe Phaedri fabularum Aesiopiarum libri V.

Schwackhöfer, Prof. Franz, Wandtafeln für den Schulunterricht in der landwirthschaftlich-chemischen Technologie. Im Auftrage des hohen k. k. Ackerbau-Ministeriums nach didaktischen Grundsätzen bearbeitet. Erste Serie. Tafel I bis XV. 1894.

Aufgezogen auf Leinwand ℳ 200,—.

———, ———, Erläuternder Text zu Tafel I bis XV. (Mit 20 eingedruckten Abbildungen.) VIII, 117 S. Roy.-8°. 1894. ℳ 5,—.

Inhalt der ersten Serie mit Angabe der Preise, zu welchen die auf Leinwand aufgezogenen Tafeln einzeln abgegeben werden:

Tafel I u. II.	Schema einer Absorptions- und Compressions-Kältemaschine.	ℳ 15,—.
	Erläuternder Text dazu. (Mit 2 Abbildungen.)	ℳ —,80.
„ III.	Malzdarre mit Nebenräumlichkeiten.	ℳ 16,—.
	Erläuternder Text dazu.	ℳ —,80.
„ IV.	Sudhaus.	ℳ 26,—.
	Erläuternder Text dazu. (Mit 1 Abbildung.)	ℳ —,80.
„ V.	Maischapparat.	ℳ 8,—.
	Erläuternder Text dazu. (Mit 4 Abbildungen.)	ℳ —,80.
„ IV.	Läuterapparat.	ℳ 8,—.
	Erläuternder Text dazu. (Mit 1 Abbildung.)	ℳ —,80.
„ VII.	Schema einer Kühlanlage.	ℳ 14,—.
	Erläuternder Text dazu. (Mit 4 Abbildungen.)	ℳ —,80.
„ VIII.	Hefe-Reincultur-Anlage.	ℳ 14,—.
	Erläuternder Text dazu. (Mit 5 Abbildungen.)	ℳ —,80.
„ IX u. X.	Diffuseure und Diffusions-Anlage.	ℳ 54,—.
	Erläuternder Text dazu.	ℳ —,80.
„ XI.	Luftpumpe. Kohlensäure-Laveur und Saturateur.	ℳ 14,—.
	Erläuternder Text dazu.	ℳ —,80.
„ XII.	Verdampf-Station.	ℳ 27,—.
	Erläuternder Text dazu. (Mit 3 Abbildungen.)	ℳ —,80.
„ XIII.	Vakuumapparat.	ℳ 15,—.
	Erläuternder Text dazu.	ℳ —,80.
„ XIV.	Centrifuge.	ℳ 14,—.
	Erläuternder Text dazu.	ℳ —,80.
„ XV.	Destillirapparat für continuirlichen Betrieb.	ℳ 15,—.
	Erläuternder Text dazu.	ℳ —,80.

Schwalbe, Prof. Dr. Bernhard, Grundriß der Aſtronomie, beendet und herausgegeben von Prof. Dr. H. Böttger. Mit einem Lebensbild des Verfaſſers von Dr. E. Schwalbe. Mit 170 Abbildungen im Text und auf 16 Tafeln, ſowie mit 13 beſonderen Tafeln. XIV, 319 S., 29 Taf., 2 Tab. gr. 8°. 1904.

M 6,—, in Lnwdbd. *M* 7,—.

Sonder-Abdruck aus Schoedler's Buch der Natur, 23. Auflage, III. Teil, 1. Abt.

———, Grundriß der Mineralogie und Geologie. Zum Gebrauch beim Unterricht an höheren Lehranſtalten ſowie zum Selbſtunterricht. Unter Mitwirkung von Dr. E. Schwalbe beendet und herausgegeben von Prof. Dr. H. Böttger. Mit 418 Abbildungen im Text und auf 48 Tafeln, ſowie mit 9 farbigen Karten. XVII, *VIII*, 766 S., 57 Tafeln u. Karten. gr. 8°. 1903.

M 12,—, in Lnwdbd. *M* 13,50.

Sonder-Abdruck aus Schoedler's Buch der Natur, 23. Auflage. II, 2. Abt.

———, siehe auch Rundschau, Naturwissenschaftliche, — Schoedler, Buch der Natur, 23. Aufl., — Zenker, Wilh., Lehrbuch der Photochromie.

Schwalbe, Dr. Ernst, Untersuchungen zur Blutgerinnung. Beiträge zur Chemie und Morphologie der Coagulation des Blutes. VII, 89 S. gr. 8°. 1900. *M* 2,50.

———, siehe auch Fortschritte der Physik, Namen-Register, — Schoedler's Buch der Natur, 23. Aufl., II. Teil, 2. Abt. und III. Teil, 1. Abt., — Schwalbe, B., Grundriß der Aſtronomie, — Schwalbe, B., Grundriß der Mineralogie und Geologie.

Schwalbe, G., Die Vorgeschichte des Menschen. Mit einer Figurentafel. 2 Bl., 52 S. gr. 8°. 1904. *M* 1,60.

———, siehe auch Archiv für Anthropologie.

Schwalbe, Dr. G., siehe Fortschritte der Physik, Namen-Register.

Schwanberger, Giov., Sonate a due violini e violoncello. Fol. 1767.

Vergriffen. *M* 2,25.

Schwanert, Prof. Dr. Hugo, Hilfsbuch zur Ausführung chemischer Arbeiten für Chemiker, Pharmazeuten und Mediziner. 4. umgearbeitete Auflage. Mit 4 eingedruckten Abbildungen und 2 farbigen Spektraltafeln. XVIII, 412 S. gr. 8°. 1902.

M 8,—, in Lnwdbd. *M* 9,—.

3. Aufl. 1891. Früher im Verlage von Schwetschke & Sohn in Braunschweig.

———, Lehrbuch der pharmaceutischen Chemie. Zwei Bände. Mit 171 Holzstichen und einer farbigen Spectraltafel. XI, 756; XI, 815 S. gr. 8°. 1880—1883. *M* 27,—.

Aus dem Verlage von Schwetschke & Sohn in den unsrigen übergegangen.

Schwartz, J. L., siehe [Recke, Elise v. d., und Sophie Schwartz], Gedichte.

[Schwartz, Sophie], Briefe einer Curländerin auf einer Reise durch Deutschland (i. d. Jahren 1784 u. 1785 in Begleitung der Frau Elisa von der Recke). Zwei Theile. 5 Bl., 175 S. mit Titelvignette (Bildniß der Verfasserin); 1 Bl., 206 S. 8°. 1791.
Vergriffen. *M* 4,—.

———, siehe auch [Recke, Elise v. der, und Sophie Schwartz], Elisens und Sophiens Gedichte.

Schwartze, Theodor, Neue Elementar-Mechanik für technische Lehranstalten und zum Selbstunterricht. Mit einem Vorwort von F. Reuleaux. Mit 212 Abbildungen. XVI, 359 S. gr. 8°. 1897.
M 4,80, in Lnwdbd. *M* 5,50.

Schwarz, Dr. H., Praktische Anleitung zu Maaßanalysen (Titrir-Methode), besonders in ihrer Anwendung auf die Bestimmung des technischen Werthes der chemischen Handelsprodukte, wie Potasche, Soda, Ammoniak, Chlorkalk, Jod, Brom, Braunstein, Säuren, Arsen, Chrom, Eisen, Kupfer, Zink, Zinn, Blei, Silber, Indigo 2c. 2c. 2. durch Nachträge vermehrte Auflage. Mit Holzschnitten. XI, 157 S. gr. 8°. 1853. *M* 2,—.
1. Aufl. (u. d. Titel: Ueber die Maaßanalysen, besonders in ihrer Anwendung usw.) 1850. Nachträge zur 1. Aufl. 1853.

Schwarz, Jh. Ldw. Geo., Ahdim. Eine morgenländische Erzählung. Mit 1 Kupfer. 12°. 1796. Vergriffen. *M* 2,25.

[Schwarz, Marie Esperance], Memoiren eines Spanischen Piasters. Herausgegeben von Elpis Melena. 2 Theile. 1 Bl., XIV, 403; IV, 390 S. 8°. 1857. *M* 9,—.

Schwarzenberg, Dr. Philipp, Die Technologie der chemischen Producte, welche durch Großbetrieb aus unorganischen Materialien gewonnen werden, siehe Handbuch der chemischen Technologie. Lfg. 4, 17, 27, 28, 29.

Schwedler, Geh. Ober-Baurath, Ober-Baurath H. **Sternberg,** Geh. Baurath **Giersberg,** Baumeister **Housselle,** Bau- und Civil-Ingenieurwesen. 1 Bl., 110 S. gr. 8°. 1874. *M* 2,—.
Autorisirter Abdruck aus dem „Amtlichen Berichte über die Wiener Weltausstellung im Jahre 1873", Heft 9.

Schweidler, Prof. E. von, Die atmosphärische Elektrizität, siehe Die Wissenschaft, Heft 30.

Scott, Robert H., siehe Meteorologie, Die moderne.

Scott, Sir Walter, Bart., Poetical works. With notes. Complete in 1 volume. 2 Bl., 503, II S. Lex.-8°. 1827. *M* 8,—.

Scriver, M. C., Andächtiges Christenthum in Morgen- und Abendgebeten. 8°. 1752. Vergriffen. *M* 1,—.

Scultetus, Des Andreas, Gedichte, aufgefunden von Gotthold Ephraim Leſſing. 8°. 1771. Vergriffen. ℳ —,75.

Die Gedichte finden ſich, nebſt zwei Schreiben von Leſſing an Friedr. Wilh. Zachariä, auch abgedruckt in des Letzteren „Auserleſene Stücke des beſten deutſchen Dichter", Bd. II, S. 325—424.

Sebelien, John, Beiträge zur Geſchichte der Atomgewichte. Eine von der Universität zu Kopenhagen gekrönte Preisschrift mit einigen Veränderungen ins Deutsche übersetzt. Mit einer Figurentafel. VII, 208 S. gr. 8°. 1884. ℳ 4,50.

Seckendorff, Prof. Dr. G[uſt. Ant., gen. Patrik Peale] Freyherr von, Vier Gedichte. Den edeln Zwecken des Braunſchweiger Frauen-Vereins ehrerbietig gewidmet. 56 S. gr. 8°. 1820. Vergriffen.

——, Orſina. Trauerſpiel in 5 Aufzügen, als Folgeſtück aus Leſſings Emilia Galotti. 192 S. 8°. 1815. Vergriffen. ℳ 2,—.

——, Vorlesungen über Deklamation und Mimik. Zwei Bände. gr. 8°. 1816. ℳ 22,50.

I. Band (2 Bl., 364 S.) nebst einem Heft Musik-Beilagen; II. Band (VII, 384 S.) nebst XIII Kupfer-Tafeln.

See- und Strandvögel, siehe Vogelwandtafeln.

Seebode, Juliane geb. Brückmann, Fabeln und vermiſchte Gedichte, zum Beſten des Blinden-Inſtituts zu Braunſchweig herausgegeben. Mit 4 Kupfern. 8°. 1830. ℳ 2,—.

Seeger, H., Die Fundamentaltheorien der neueren Geometrie und die Elemente der Lehre von den Kegelschnitten. Für den Schulunterricht bearbeitet. Mit 60 Holzstichen. XII, 216 S. gr. 8°. 1880. ℳ 2,80.

Seelhorst, Dr. G., und Prof. Dr. H. **Meidinger,** Metallindustrie. 2 Bl., 148 S. gr. 8°. 1874. ℳ 2,80.

Autorisirter Abdruck aus dem „Amtlichen Berichte über die Wiener Weltausstellung im Jahre 1873", Heft 15.

Seelig, A., siehe Untersuchungen, Chemische und medicinische.

Seger, H., siehe Post's chemisch-technische Analyse.

Seger, H., siehe Zentralblatt für Anthropologie.

Seger, L. C., siehe Milmann, Bemerkungen über die Natur und Heilart der Waſſerſucht, — Murray, Arzneyvorrath.

Ségur, Comte de, Histoire de Russie et de Pierre-le-Grand. VIII, 446 S. 8°. 1829. Vergriffen. ℳ 4,—.

Seidel, L., siehe Vorträge, Wiſſenſchaftliche, gehalten zu München im Winter 1858.

Seidenberger, Prof. Dr. J. B., Grundlinien idealer Weltanschauung aus Otto Willmann's „Geschichte des Idealismus" und seiner „Didaktik" zusammengestellt. VIII, 300 S. gr. 8°. 1902. *M* 3,—, in Lnwdbd. *M* 3,80.

Seiffert, Dr., Die Erkrankungen der Zinkhüttenarbeiter und hygienische Maßregeln dagegen. 39 S. gr. 8°. 1897. *M* 1,—.
Sonder-Abdruck aus der „Deutschen Vierteljahrsschrift für öffentliche Gesundheitspflege", XXIX. Band, 3. Heft.

Seiffert, O., Vierstellige polygonometrische Tafeln zur Berechnung und Sicherung der Koordinatenunterschiede mit der Rechenmaschine. 34 S. gr. 8°. 1907. kart. *M* 2,50.

Sell, Prof. Dr. Carolus, De juris Romanorum nexo et mancipio. Zweiter Titel: De Romanorum nexo et mancipio commentatio, qua ad orationem de Romani Atticique processus civilis et similitudine et discrepantia pro loco in illustri jureconsultorum Bonnensium ordine rite obtenendo a. d. IX Kal. Novembr. MDCCCXL habendam omni qua decet observantia invitat Carolus Sell, J. U. D. 4 Bl., 99 S. gr. 8°. 1840. *M* 1,50.

Sell, Dr. Carl, Die Recuperatio der Römer. Eine rechtshistorische Abhandlung. Beitrag zum Völkerrechte des Alterthums überhaupt, insbesondere des Römischen. XIV, 498 S. gr. 8°. 1837.
Vergriffen. *M* 7,50.

Sell, Prof. Dr. Karl und Prof. Dr. Wilh. Sell, siehe Jahrbücher des römischen Rechts.

Sellheim, H., siehe Handbuch der Physiologie II.

[Sellig, J. A. C.], Pseudochristianismus oder Tellers Unvernunft und schwarzes Herz in dem Pasquill wider Herrn Dom-Prediger Feddersen. Eine Warnung an die theologischen Zänker von J. A. E. S***. 48 S. 8°. 1783. Vergriffen. *M* —,25.

Semper, C., siehe Archiv f. Anthropologie.

Semper, Gottfried, Die vier Elemente der Baukunst. Ein Beitrag zur vergleichenden Baukunde. 4 Bl., 104 S. gr. 8°. 1851.
Vergriffen. *M* 2,—.

——, Das königliche Hoftheater zu Dresden. Mit 12 Kupfertafeln. 2 Bl., 20 S. gr. Fol. 1849. *M* 20,—.

——, Wissenschaft, Industrie und Kunst. Vorschläge zur Anregung nationalen Kunstgefühles. Bei dem Schlusse der Londoner Industrie-Ausstellung. London, 11. October 1851. 2 Bl., 76 S. gr. 8°. 1852. *M* 1,50.

Seneca, siehe Encyclopädie der lateinischen Classiker, I. Abth., 1. Thl.

Senfft, Carl, Kurzwaaren. 2 Bl., 86 S. gr. 8°. 1875. ℳ 1,80.
Autorisirter Abdruck aus dem „Amtlichen Berichte über die Wiener Weltausstellung im Jahre 1873", Heft 19.

Sengebuſch, M., Beilage zu Pape's Deutſch-griechiſchem Wörterbuche, die Polemik des Herrn C. Roſt gegen dieſes Buch betreffend. 40 S. gr. 8. 1862. Gratis-Ausgabe.

——, **Ueber griechiſche und deutſche Lexicographie und Grammatik. Offener Brief an Herrn Valentin Chriſtian Friedrich Roſt.** 108 S. gr. 8°. 1861. ℳ —,80.

——, **Zum dritten Mal. Drei Briefe an Herrn Valentin Chriſtian Roſt.** 86 S. gr. 8°. 1862. ℳ 1,20.

—— siehe auch **Pape, Handwörterbuch der griechiſchen Sprache.** I., II. und IV. Band.

Serlo, Berghauptmann Dr., und Prof. Dr. C. **Stölzel,** Bergbau und Hüttenwesen. 2 Bl., 104 S. gr. 8°. 1874. ℳ 2,—.
Sonder-Abdruck aus dem „Amtlichen Berichte über die Wiener Weltausstellung im Jahre 1873", Heft 1.

Seubert, K., siehe Jahrbuch d. Chemie, — siehe auch Santose Silva, Factoren-Tabellen.

Severus, Cornel., Aetna. Ueberſetzt von C. A. Schmidt. 8°. 1769.
Vergriffen. ℳ —,60.

Shakspeare, The dramatic works of. In eight volumes. Published by Prof. Charles Wagner, A. M. 8 vols. 1799—1801.
Herabgesetzt ℳ 3,—.

——, Hamlet, prince of Denmark. A tragedy. A new edition. 283 S. 8°. o. J. (1823.) Vergriffen. ℳ 1,50.

Sidersky, D., Die Dichten der Zuckerlösungen bei verschiedenen Temperaturen. (Deutsch und französisch.) 47 S. Lex. 8°. 1908.
(Kommissionsverlag.) ℳ 2,75.
In Frankreich bei H. Dunod et E. Pinat, Paris.

Sieber, N., siehe Nenckii opera omnia.

Sieberg, Auguſt, Handbuch der Erdbebenkunde. Mit 113 Abbildungen und Karten im Text. XVIII, 362 S. gr. 8°. 1904.
ℳ 7,50, in Lnwdbd. ℳ 8,50.

Siebert, Prof. G., Lehrbuch der Chemie und Mineralogie für höhere Lehranstalten. gr. 8°.
I. Teil. Einleitung in die Chemie und Mineralogie. Mit 100 Abbildungen. VIII, 101 S. 1901. ℳ 1,—, in Lnwdbd. ℳ 1,25.
II. Teil. Anorganische Chemie. Mit 91 Abbildungen u. 1 Spektraltafel. VI, 144 S. 1901. ℳ 1,50, in Lnwdbd. ℳ 1,75.
III. Teil. Organische Chemie. Mit 32 Abbildungen. VI, 110 S. 1901. ℳ 1,—, in Lnwdbd. ℳ 1,25.

[Siebert, Prof. G.]

———, siehe auch La Cour und Appel, Die Physik, — Lockyer, Die Beobachtung der Sterne, — Lorentz, Sichtbare und unsichtbare Bewegungen, — Tylor, Einleitung in das Studium der Anthropologie, — Die Wissenschaft, Heft 3. u. 25.

Siebold, Prof. Dr. Eduard Casp. Jac. v., Geburtshülfliche Briefe. XIV, 214 S. 8°. 1862. ℳ 3,—.

———, Lehrbuch der Geburtshülfe. Zum Gebrauche bei akademischen Vorlesungen und zu eigenem Studium. 2. vermehrte und verbesserte Auflage. Mit 108 Holzschnitten größtentheils nach Originalzeichnungen. X, 386 S. gr. 8°. 1854. ℳ 8,—.

———, siehe auch Juvenalis, VI. Satire.

Siede, Johann Christian, Ländliche Erzählungen und Gemählde. 1. Sammlung. Mit Titelkupfer. XIV, 260 S. 8°. 1796. Vergriffen.

Siedhof, Dr. Carl Friedrich Wilhelm, Naturgeschichte der Stubenvögel Deutschlands. Anleitung zur Kenntniß, zur Wartung und zum Fang derselben für Diejenigen, welche sie pflegen und selbst fangen wollen. Nach vieljährigen eigenen Beobachtungen. Nebst 4 Kupfertafeln. XVI, 360 S. 8°. 1845. ℳ 4,—.

Siedler, Dr. P., siehe Hirsch und Siedler, Die Fabrikation der künstlichen Mineralwässer.

Siemens, Prof. Carl, siehe Otto, Lehrbuch der rationellen Praxis, Nachträge zur 3. Auflage, und die Bemerkung darunter.

Siemens, J. G., Ueber die Maxime, durch eine Einschränkung des Branntweinbrennens geringere Kornpreise zu bewürken. Vom Herausgeber der Bruchstücke betreffend die Reichsstadt Goslar ꝛc. XVI, 120 S. 8°. 1796. Vergriffen. ℳ 1,—.

Siemens, Premier-Lieutenant L., Neue Schießmethode für Infanterist und Jäger. In drei Heften. 1. Heft. Schießvorschriften bis 400*. Mit einem Visire und gestrichen Korn von 125 bis 300* Fleck (circa 7″ rhein. Höhenunterschied) zu schießen, ohne die Distance zu schätzen. 24 S. 8° und 1 Tab. in Fol. 1863. ℳ 1,—.

Fortsetzung im Verlage von E. S. Mittler & Sohn in Berlin erschienen.

Sierstorpff, C. H. v., Bemerkungen über die in dem Winter 1788 und 1789 erfrornen Bäume. 8°. 1790. Vergriffen. ℳ —,35.

Sieyès, Emmanuel, Collection des écrits d', édition revue et augmentée. Tome I. gr. 8°. 1797. Vergriffen. ℳ 4,50.

Sigismund, Berthold, Kind und Welt. Für Eltern und Lehrer, sowie für Freunde der Psychologie mit Einleitung und Anmerkungen neu herausgegeben von Rektor Chr. Ufer. 2. vermehrte Auflage. XXXVI, 199 S. 12°. 1897. 1. Aufl. 1856. In Lwdbd. ℳ 2,—.

Simonidis Cei carminum reliquiae. Edidit Dr. F. G. Schneidewin. VI, LIV, 263 S. gr. 8°. 1835. ℳ 5,50.

Sind die Stellen eines Miniſters und Schatzraths in einer Perſon vereinbar? ſiehe [Engelbrecht, Georg Friedrich].

Singer, H., siehe Globus.

Sirach, Jeſus, ſiehe Jeſus Sirach.

Sittenbuch, Chriſtliches, für's Geſinde, ſiehe [Bahrdt, Carl Friedrich].

Sklarek, Prof. Dr. W., siehe Rundschau, Naturwissenschaftliche.

Smita, A., siehe Jahresbericht über die Fortschritte der Chemie.

Soldatenſchule für die Infanterie nach dem franzöſiſchen Reglement vom 1. Auguſt 1791. Mit Kupfern. 2 Bl., 84, VI, 105, 32 S., 13 Tafeln. 8°. o. J. (1791.) Vergriffen. ℳ 2,50.

[Solms, Friedrich Ludwig, Graf zu], ſiehe Horatius' Oden.

Soltau, Dietrich Wilhelm, Geſchichte der Entdeckungen und Eroberungen der Portugieſen im Orient, vom Jahre 1415 bis 1593, nach Anleitung der Aſia des João de Barros. In fünf Theilen. XXVI, 310; XVI, 322; 2 Bl., XII, 400; XVI, 307; XVI, 375 S. gr. 8°. 1822. Vergriffen. ℳ 22,50.

——, Lebensweisheit für alle Stände. Nach dem Engliſchen. 195 S. kl. 8°. o. J. (1821.) ℳ 2,50.

Sommer, Dr. G., siehe Beiträge zur Physiologie.

Sommer, Dr. H., Untersuchungen über die Dioptrik der Linsen-Systeme, siehe Zinken, Prof. Dr. H., gen. Sommer.

Sommer, J. L. Th. Fr., (Zincken, gen. Sommer), siehe Charpentier, Toussaint v., Die Zinsler.

Sömmering, S. Th., ſiehe Forſter's Briefwechſel.

Sonette der Deutſchen. Herausgegeben von Friedrich Raßmann. In drei Theilen. 8°. 1817. Vergriffen. ℳ 12,—.

Sonne, W., siehe Jahresbericht über die Fortschritte der Chemie.

Sonnenburg, Ferdinand, Die Heroen der deutſchen Literatur. In lebensgeſchichtlicher Form. Zum Gebrauche auf Gymnaſien, Real- und höheren Töchterſchulen, ſowie für Lehrer und zum Privatſtudium. 2. Ausgabe. Drei Bände. IX, 326; VII, 584; VII, 729 S. gr. 8°. 1874. ℳ 12,—, in Lnwdbd. ℳ 16,—.
1. Ausg. 1872—74.

Sophoclis Philoctetes e recensione R. F. Ph. Brunkii. Cum commentatione perpetua edidit K. H. I. Köppen. Pars I. 8°. 1788.
Vergriffen. ℳ 1,25.

Sotzmann, Dr. F., Karte von Deutschland und einem Theil von Frankreich und Italien. Vergriffen. *M* —,50.

Souvenir pour 1808. kl. 8°. Vergriffen. *M* 3,—.

Soxhlet, F., siehe Muspratt's Chemie.

[Spalding, Carl August Wilhelm], Peter der Grausame, König von Kastilien. Ein Versuch historischer Darstellung. 1 Bl., XVI, 178 S. 8°. 1797. Vergriffen. *M* 1,50.

Spangenberg, Ernst, Practische Erörterungen aus allen Theilen der Rechtsgelehrsamkeit hin und wieder mit Urtheilssprüchen des Celleschen Tribunals und der übrigen Justizhöfe bestärkt. 2. Band. Nebst einem vollständigen Sachregister. VIII, 284 S. kl. 4°. 1837. Vergriffen. *M* 8,—.

Siehe auch unter: Hagemann's Practische Erörterungen.

Spangenberg, Dr. Georg August, Ueber die Blutflüsse in medizinischer Hinsicht. XII, 468 S. gr. 8°. 1805. Vergriffen. *M* 4,50.

Spazier, Dr. R. O., siehe Moncada, Zug der 6500 Catalonier und Arragonier gegen die Türken u. Griechen, — Sagen u. Mährchen, Altenglische.

Spehr, Fridericus Guilelmus, De quantitate fluente tractatus, in quo explicantur fundamenta calculi differentialis nonnisi ex notione fluentis deducta. Accedit theorematis infinitinomialis indeterminati exponentis, sine ponendo theoremate binomiali demonstratio universalis. Cum tabula aenea. 60 S. gr. 8°. 1823. *M* —,75.

Spehr, Louis Ferd., Friedrich Wilhelm, Herzog von Braunschweig-Lüneburg-Oels. Mit Portraits, Schlachtenbildern nach Monten und anderen Illustrationen herausgegeben von Wilh. Jörges. 2. Ausgabe des Friedrich Wilhelm's Album. IV, 222 S., 3 Stahlstiche und 9 Holzschnitttafeln. gr. 8°. 1861. Vergriffen. *M* 3,—.

Spengel, Dr. J. W., siehe Huxley, In Amerika gehaltene wissenschaftliche Vorträge, — Joule, Das mechanische Wärmeäquivalent, — Sammlungen, Die anthropologischen, II.

Spiegel, Dr. Leopold, Der Stickstoff und seine wichtigsten Verbindungen. Mit Abbildungen. XII, 912 S. gr. 8°. 1903. *M* 20,—, in Hlbfrzbd. *M* 22,—.

Spiegelberg, C. G. F., Vergleichungs-Tabellen der Franken und Centimen mit den im Königreiche Westphalen cursirenden Münzsorten, in Gemässheit der in den Königlichen Münzdecreten vom 11. Januar 1808, 16. April 1808 und 11. December 1811 verordneten Werthbestimmungen. 74 S. gr. 4°. 1812. *M* 1,50.

Spiele des Witzes und der Phantasie, siehe [Meyer, Friedr. Ludw. Wilh.].

Spiess, Geh. Sanitätsrath Dr. A., siehe Vierteljahrsschrift für öffentliche Gesundheitspflege.

Spieß, Dr. G. A., Physiologie des Nervensystems, vom ärztlichen Standpunkte dargestellt. XVIII, 500 S. gr. 8°. 1844. ℳ 8,—.

Spiro, K., siehe Jahrbuch der Chemie.

Spohr, C. H., siehe Masdevall, Bericht über die Epidemien u. s. w.

[Spohr, Gg. Ludw. Heinrich], vgl. Bemerkung zu [Trapp, Ernst Christian], Doctor Luther an den Ritter von Zimmermann.

Spörl, Hans, siehe H. W. Vogel's Photographie.

Sporschil, J., siehe Cooper, Die Heidenmauer, — Der Henker, — Hall, Der Bukkanier, — Irving, Die Alhambra, — [James], Maria von Burgund, — Morier, Sämmtliche Werke, Bd. 1—3, — Wochenblatt, Literarisches, der deutschen National-Zeitung.

Sprengel, Dr. Carl, siehe Annalen der deutschen Landwirthschaft, — Zeitschrift, Land- und forstwirthschaftliche.

Sprengel, Christian Konrad, Das entdeckte Geheimniß der Natur im Bau und in der Befruchtung der Blumen. Mit 25 Kupfertafeln. 3 Bl., 452 S. gr. 4°. 1793. Vergriffen. ℳ 11,—.

[Sprengel, Erhard Valentin Jacob], Das andere Geschlecht das bessere Geschlecht: Ein Versuch zur richtigern Würdigung des andern Geschlechts. XXVIII, 172 S. 8°. 1798. Vergriffen. ℳ 3,—.
Siehe auch „Ueber das weibliche Geschlecht".

Springer, Prof. Dr. Anton, Die bildenden Künste der Gegenwart. 2 Bl., 46 S. gr. 8°. 1874. ℳ 1,—.
Sonder-Abdruck aus dem „Amtlichen Berichte über die Wiener Weltausstellung im Jahre 1873", Heft 2.

St., E. v., Ueber Bivouak's und Lager der Infanterie im Felde. Eine gedrängte Uebersicht der am meisten gebräuchlichen Lagerungsarten, ihrer Einrichtung u. s. w. X, 59 S. 8°. 1857. ℳ 1,50.

Staats-Archiv, siehe Häberlin.

Stade, H., siehe Assmann, Luftfahrten.

Stahlpanzer, Ludwig, Eumenides Düster, siehe [Richter, Anton].

Stahr, Adolf, Torso. Kunst, Künstler und Kunstwerke des griechischen und römischen Alterthums. 2. vermehrte und verbesserte Ausgabe letzter Hand. In zwei Theilen. XVII, 642; XVII, 558 S. gr. 8°. 1878. 1. Ausgabe 1854—1855. ℳ 20,—.

Stalmann, Heinrich Ludewig, Predigten. 8°. 1787. Vergriffen. ℳ 1,—.

Stammer, Dr. Karl, Die Branntwein-Brennerei und deren Nebenzweige. Ein Lehrbuch der Spiritus-, Branntwein-, Likör- und Preßhefen-Fabrikation. Mit 215 Holzstichen. XVIII, 830 S. gr. 8°. 1876. ℳ 20,—.
Siehe auch Otto-Birnbaum, Landwirthschaftliche Gewerbe, 7. Aufl., II. Theil.

[Stammer, Dr. Karl.]

———, Die Branntwein-Industrie. 2. vollständig umgearbeitete Auflage des Lehrbuchs der Branntweinbrennerei. Herausgegeben von Dr. Max Bücheler. Mit 290 Holzstichen. XX, 901 S. gr. 8°. 1895. *M* 25,—, in Hlbfrzbd. *M* 27,—.

Auch in einer französischen Ausgabe erschienen.

———, Lehrbuch der Zuckerfabrikation. Mit 2 Bildnissen, 4 Chromographien, 3 autographierten Plänen, 562 Holzstichen und 9 lithographierten Tafeln. Zwei Hälften und ein Atlas. 2. Auflage. XXXVII S., 1 Bl., 1424 S., 13 Taf. gr. 8°. 1887.

M 42,—, herabgesetzt auf *M* 28,—, in Lnwdbd. *M* 30,—.

1. Aufl. 1874.

Auch in einer französischen Ausgabe erschienen.

———, Ergänzungsband zu dem Lehrbuch der Zuckerfabrikation (1. Aufl.). Mit 130 Holzstichen und 2 Bildnissen. XVI, 506 S. gr. 8°. 1881. *M* 14,—.

———, Leitfaden bei den praktischen Arbeiten im chemischen Laboratorium. Zum Gebrauche beim Unterricht in der unorganischen Chemie an Gewerbe- und Realschulen. XIV, 88 S. 8°. 1854. *M* 1,50.

———, Sammlung von chemischen Rechenaufgaben. Zum Gebrauche an Real- und Gewerbe-Schulen, an landwirthschaftlichen, technischen und höheren Lehranstalten, sowie beim Selbststudium für Studirende, Pharmaceuten, chemische Fabrikanten u. A. 2., vollständig neu bearbeitete Auflage. XV, 91 S. 8°. 1878. *M* 1,60.

1. Aufl. 1855.

———, Antworten und Auflösungen zu der Sammlung von chemischen Rechenaufgaben. Zum Gebrauche beim Selbststudium für Studirende, Pharmaceuten, chemische Fabrikanten u. A., sowie für Lehrer an Real- und Gewerbe-Schulen, technischen und höheren Lehranstalten. 2., vollständig neu bearbeitete Auflage. XI, 92 S. 8°. 1878. *M* 2,40.

1. Aufl. 1855.

———, Tabellen chemischer Schemata. Zum Gebrauche beim Unterricht in der unorganischen Chemie. In 43 Wandtafeln. gr. Fol. 1857. *M* 18,—.

———, Wegweiser in der Branntweinbrennerei. Zugleich als 4. zeitgemäß umgearbeitete Auflage von E. Schubert's Der rationelle Brennereibetrieb. Mit zahlreichen Holzstichen. XV, 258 S. gr. 8°. 1876. *M* 5,60.

———, Wegweiser in der Zuckerfabrikation. Vorzugsweise zum Gebrauch für Fabrikbeamte, Techniker, Siedemeister ꝛc. Mit zahlreichen Holzstichen. XI, 296 S. gr. 8°. 1876. *M* 6,—.

[Stammer, Dr. Karl.]

——, siehe auch Jahres-Bericht über die Erfahrungen usw. der Landwirthschaft, — Jahresbericht über die Untersuchungen usw. der Zuckerfabrikation.

Stark, Dr. Johannes, Die Dissoziierung und Umwandlung chemischer Atome. VIII, 57 S. gr. 8°. 1903. Vergriffen. *M* 1,50.

Starke, Gotthelf Wilhelm Christoph, Gemählde aus dem häuslichen Leben und Erzählungen. Mit 10 Kupfern und Vignetten. Fünf Theile. 3. Auflage. 8°. 1827. Vergriffen. *M* 13,50.

Siehe auch Bibliothek kleinerer Originalwerke der Deutschen, 3.—7. Theil.

Starkowsky, Brief des Herrn, an seinen Freund und Vetter Herrn Stark zu Darmstadt, siehe [Catharina II., Kaiserin von Rußland].

Stehle, Dr. A., Die Schiebersteuerungen und ihre Diagramme. Ein Leitfaden bei dem Vortrage über Schiebersteuerungen an höheren technischen Lehranstalten, sowie zum Selbststudium der Steuerungsverhältnisse. 3. vermehrte und verbesserte Auflage. Mit 88 Abbildungen. VIII, 124 S. gr. 8°. 1898. *M* 2,20.
In Lnwdbd. *M* 2,50.

1. Aufl. 1876; 2. Aufl. 1893.

Stein, Dr. Gottlieb (Cassel), Die Bleicherei, Druckerei, Färberei und Appretur der baumwollenen Gewebe. Ein praktisches Handbuch für Chemiker, Coloristen, Techniker, Leiter von Fabriken, Studirende der Chemie auf Universitäten, polytechnischen Hochschulen und anderen Anstalten, zum praktischen Gebrauche und zum Selbstunterricht. Nach den neuesten, eigenen Erfahrungen. Mit 100 Kattunmustern, deren Fabrikation genau beschrieben, und 16 Holzstichen. XIX, 307 S. gr. 8°. 1883. *M* 14,—.

Stein, Prof. W., Die Glasfabrikation, siehe Handbuch der chemischen Technologie, Lfg. 6.

Steinacker, K., Die Aufgabe des Advocatenstandes in constitutionellen Staaten. XII, 142 S. gr. 8°. 1841. *M* 2,50.

——, Die politische und staatsrechtliche Entwickelung Deutschlands durch den Einfluß des deutschen Zollvereins mit Bemerkungen über des Dr. Faber politische Predigten. 3 Bl., 115 S. gr. 8°. 1844. *M* 2,—.

——, Ueber das Verhältniß Preußens zu Deutschland, mit Rücksicht auf die Schrift des Herrn von Bülow-Cummerow: Preußen, seine Verfassung ꝛc. VIII, 280 S. gr. 8°. 1842. *M* 4,50.

[Steinacker, K.]

——, Wünſche der Braunſchweiger, zur Beherzigung bei den bevorſtehenden landſchaftlichen Verhandlungen. gr. 8°. 1831. Vergriffen.

1. Heft. Ueber Verbeſſerung der Volksvertretung. 30 S. ℳ —,50.
2. Heft. Einführung einer Civilliſte. 34 S. ℳ —,50.
3. Heft. Oeffentlichkeit der landſtändiſchen Verhandlungen. ℳ —,50.

——, ſiehe auch Sammlung der größeren Organiſazions- und Verwaltungsgeſetze des Herzogthums Braunſchweig.

Steiner, Prof. Dr. J., Die Functionen des Centralnervensystems und ihre Phylogenese. gr. 8°.

I. Abtheilung. Untersuchungen über die Physiologie des Froschhirns. Mit 32 Holzstichen. VI, 143 S. 1885. ℳ 5,—.

II. Abtheilung. Die Fische. Mit 27 Holzstichen und 1 Lithographie. XII, 127 S. 1888. ℳ 5,—.

III. Abtheilung. Die wirbellosen Thiere. Mit 46 Abbildungen und 1 Tafel in Farbendruck. X, 154 S. 1898. ℳ 10,—.

IV. Abtheilung (Schluss). Reptilien, Rückenmarksreflexe, Vermischtes. Mit 10 Abbildungen und 1 Tafel. 3 Bl., 62 S. 1900. ℳ 2,50.

Steinmetz, Charles Proteus, Theoretische Grundlagen der Starkstromtechnik. Autorisierte deutsche Ausgabe von J. Hefty. Mit 143 Abbildungen. XI, 331 S. gr. 8°. 1903. ℳ 9,—, in Lnwdbd. ℳ 10,—.

Steinwehr, Dr. H. v., siehe Walker, Prof. J., Einführung in die physikalische Chemie.

Stempel-Tarif, Weſtphäliſcher, zum königl. Decrete vom 28. Juni 1812 gehörig. Zum bequemern Gebrauch für Geſchäftsmänner und einen Jeden eingerichtet, der ſeinen Stempelbedarf und ſeine Erbſchaftsſteuer auf einmal zu überſehen wünſcht. Nebſt einem Anhange von Stempelſtrafen und dem gerichtlichen Verfahren. gr. 8°. 1813. Vergriffen. ℳ —,75.

Stern, Der, von Bethlehem. Kundgebungen des Einheitsbundes deutscher Freimaurer über Ursprung, Wesen und Ziel der Freimaurerei. VII, 366 S. gr. 8°. 1899. ℳ 4,—, in Lnwdbd. ℳ 5,—.

Stern, Dr., ſiehe Winterfeld, M. A. v., Anfangsgründe der Mathematik.

Stern, S., siehe Untersuchungen, Chemische und medicinische.

Sternberg, Ober-Baurath H., siehe Bericht, Amtlicher, über die Wiener Weltausstellung im Jahre 1873, Heft 9, — Schwedler, Sternberg Giersberg und Housselle, Bau- und Civil-Ingenieurwesen.

[**Sterne**, Lawrence], Verſuch über die menſchliche Natur in Herrn Yoricks, Verfaſſer des Triſtram Shandy, Reiſen durch Frankreich und Italien. Aus dem Engliſchen. Mit 1 Bildnis des Verfaſſers. 3 Bl., 248 S. 8°. 1769. Vergriffen.

——, Yoricks Betrachtungen über verſchiedene Gegenſtände. 2. verbeſſerte Auflage. 8°. 1789. ℳ —,65.

——, Yoricks Reiſen durch Frankreich und Italien. Aus dem Engliſchen. 8°. 1796. ℳ 1,—.

Steub, Ludwig, Deutſche Träume. Roman. Drei Theile. 2. Ausgabe. VII, 252; 2 Bl., 230; 2 Bl., 264 S. 8°. 1888. ℳ 6,—.
1. Ausg. 1858.

Steuerverweigerung, Die angebliche, in Kurheſſen und der Proceß gegen die Mitglieder der aufgelöſten Ständeverſammlung. Beleuchtet auf dem Grund der Landtagsprotocolle und anderer officieller Actenſtücke. VII, 41 S. gr. 8°. 1853. ℳ —,75.

Stewart, Balfour, Kurzes Lehrbuch der Physik. Nach der 3. Auflage des Originals bearbeitet von Dr. Robert Schenk. Mit 146 in den Text eingedruckten Holzstichen und 1 farbigen Spectraltafel. XIX, 407 S. 8°. 1872. Vergriffen. ℳ 5,—.

Stieda, Prof. Dr. Ludwig, Karl Ernst von Baer. Eine biographische Skizze. Mit einem Bildnisse Baer's. 2. Ausgabe. XII, 302 S. gr. 8°. 1886. ℳ 5,—.
1. Ausg. 1878.

——, Ueber die Anwendung der Wahrscheinlichkeitsrechnung in der anthropologischen Statistik. 2. Auflage. VI, 25 S. gr. 8°. 1892. ℳ 1,20.
Sonder-Abdruck aus dem „Archiv für Anthropologie", Bd. XIV.

——, siehe auch Archiv für Anthropologie, — Baer, Dr. Karl Ernst v., Ueber die homerischen Localitäten u. s. w., und Lebensgeschichte Cuvier's.

Stille, C., Telegraphen- und Fernsprechkabelanlagen. Mit 163 Abbildungen im Text und auf einer Tafel. XVI, 350 S. gr. 8°. 1911. ℳ 12,—, in Lnwdbd. ℳ 13,—.

Stimme, Die, Friedrichs des Großen im neunzehnten Jahrhundert, siehe Schütz, Prof. Dr.

Stobwaſſer, C. H., Die merkwürdigſten Begebenheiten aus der Lebensgeſchichte von Johann Heinrich Stobwaſſer. Seinen Freunden zum Andenken und zum Beſten der Kranken-Caſſe der Stobwaſſerſchen Fabrik herausgegeben. Mit 1 Kupferſtich. 70 S. gr. 8°. 1830. Vergriffen. ℳ 1,10.

Stöckhardt's, Ad., Schule der Chemie oder erster Unterricht in der Chemie, versinnlicht durch einfache Experimente. Zum Schulgebrauch und zur Selbstbelehrung, insbesondere für angehende Apotheker, Landwirte, Gewerbetreibende usw. 21. Auflage, bearbeitet von Prof. Dr. Lassar-Cohn. Mit 204 eingedruckten Abbildungen und 1 farbigen Spektraltafel. XXXV, 797 S. gr. 8°. 1908. *M* 7,—, in Lnwdbd. *M* 8,—.

1. u. 2. Aufl. 1846; 3. Aufl. 1847; 4. Aufl. 1849; 5. Aufl. 1850; 6. Aufl. 1851; 7. Aufl. 1852; 8. Aufl. 1855; 9. Aufl. 1857; 10. Aufl. 1858; 11. Aufl. 1860; 12. Aufl. 1861; 13. Aufl. 1863; 14. Aufl. 1864; 15. Aufl. 1868/69; 16. Aufl. 1870; 17. Aufl. 1873; 18. Aufl. 1876/77; 19. Aufl. 1881; 20. Aufl. (bearbeitet von Prof. Dr. Lassar-Cohn) 1900.

Auch in einer französischen und einer schwedischen Ausgabe erschienen.

Stockmar, Ernst Freiherr v., Denkwürdigkeiten aus den Papieren des Freiherrn Christian Friedrich v. Stockmar. XXVI, 714 S. gr. 8°. 1872. *M* 12,—.

Stockmar, Dr. E. v., Washington. Eine Vorlesung, gehalten in Jena. 5 Bl., 37 S. 8°. 1854. *M* 1,—.

Stoff zum Denken über wichtige Angelegenheiten des Menschen. 62 S. gr. 8°. 1775. Vergriffen. *M* —,50.

Stohmann, Prof. Dr. F., Die Milch und Molkereiproducte. Ein Handbuch für Milchtechniker und Nahrungsmittelchemiker. Mit zahlreichen Abbildungen. XXIX, 1031 S. gr. 8°. 1898. In Lnwdbd. *M* 18,—.

Vervollständigte Neubearbeitung des betr. Artikels in Muspratt's Chemie.

———, siehe auch Muspratt's Chemie.

Stölzel, Prof. Dr. Carl, Die Entstehung und Fortentwickelung der Rübenzuckerfabrikation und insbesondere die Concurrenz zwischen Rohr- und Rübenzucker. VIII, 104 S. gr. 8°. 1851. *M* 1,50.

———, Die Metallurgie. Gewinnung der Metalle. Mit zahlreichen Holzstichen. In zwei Hälften. XXII, S. 1—840 u. I—XLVII; 2 Bl., S. 841—1628, XLIX—LXXXVI. gr. 8°. 1863—1886. *M* 42,—.

Siehe auch Handbuch der chemischen Technologie, Lfg. 9, 10, 15, 25, 26, 32, 40, 43.

———, siehe auch Bericht, Amtlicher, über die Wiener Weltausstellung im Jahre 1873, Heft 1, — Serlo und Stölzel, Bergbau und Hüttenwesen.

Stommel, Cuno, Das Ganze der Weberei des Tuch- und Buckskinfabrikanten. Zwei Bände. Mit 24 Steintafeln. XVIII, 271; XII, 342 S. gr. 8°. 1875—1876. *M* 12,—.

In den Verlag von Felix Bagel in Düsseldorf übergegangen.

Stöter, Carl, Pastor, Eröffnungsrede in der ersten Versammlung der Deputirten für den Hauptverein der Gustav-Adolph-Stiftung im Herzogthume Braunschweig am 31. October 1844 zu Braunschweig gehalten. Zum Besten der Gustav-Adolph-Stiftung. 11 S. gr. 8°. 1844. Vergriffen.

[Stöter, Carl, Paſtor.]

———, Eine Predigt für Prediger, vorgetragen im Predigervereine zu Seboldshauſen. 28 S. gr. 8°. 1843. ℳ —,50.

[Stöver, Johann Hermann], Niederſachſen. (In ſeinem neueſten politiſchen, civilen und litterariſchen Zuſtande.) Ein in der Lüneburger Haide gefundenes merkwürdiges Reiſejournal. Herausgegeben von Quintus Aemilius Publicola. 3 Bändchen. XX, 220 S.; XIV, 218 S., 12 Bl. Tabellen; XII, 316 S. 8°. (Rom, bey Ore-Chiaro) 1789. Vergriffen. ℳ 6,—.

Strachan, Richard, siehe Meteorologie, Die moderne.

Strauch, Dr. G. W., Praktische Anwendungen für die Integration der totalen und partialen Differentialgleichungen. I. Band. XXXIII, 644 S. gr. 8°. 1865. ℳ 9,—.
Nicht fortgesetzt.

Strecker, Prof. Dr. Adolph, Theorien und Experimente zur Bestimmung der Atomgewichte der Elemente. VIII, 146 S. 8°. 1859. ℳ 2,—.

———, siehe auch Regnault-Strecker's Kurzes Lehrbuch der Chemie.

Strombeck, A. v., Geognoſtiſche Karte des Herzogthums Braunſchweig. Im Auftrage der Regierung angefertigt und herausgegeben. Sect. I—III, ſorgfältig colorirt. Jedes Exemplar iſt vom Verfaſſer beſonders revidirt. 1856. Vergriffen. ℳ 7,50.

Strombeck, Friedrich Karl v., Darſtellungen aus meinem Leben und aus meiner Zeit. Acht Theile. gr. 8°. 37,50.

1. u. 2. Theil. 2. etwas vermehrte Auflage. XIV, 288; 343 S. 1835. 1. Aufl. 1832. ℳ 7,—.

3. bis 5. Theil. XII, 452; 4 Bl., 360; 4 Bl., 302 S. 1836. ℳ 15,—.
3. bis 5. Theil auch unter dem Titel:
Darſtellungen aus einer Reiſe durch Deutſchland und Italien im Jahre 1835. 1. bis 3. Theil.

6. Theil. XI, 404 S. 1838. ℳ 5,25.
6. Theil auch unter dem Titel:
Darſtellungen aus einer Reiſe durch Deutſchland und Holland im Jahre 1837.

7. Theil. XIII, 377 S. 1839. ℳ 5,25.
7. Theil auch unter dem Titel:
Darſtellungen aus einer Reiſe von Niederſachſen nach Wien im Sommer des Jahres 1838.

8. Theil. XI, 303 S. 1840. ℳ 5,25.
8. Theil auch unter dem Titel:
Darſtellungen aus einer Reiſe durch Schweden und Dänemark im Sommer des Jahres 1839.

[Strombeck, Friedrich Karl v.]

——, Entwurf eines Strafgesetzbuches für ein norddeutsches Staatsgebiet, namentlich für das Herzogthum Braunschweig und die Fürstenthümer Waldeck, Pyrmont, Lippe und Schaumburg-Lippe. XLIX, 290 S. gr. 8°. 1829. ℳ 4,50.

Die 2. Auflage erschien unter folgendem Titel:

——, —— für Staatsgebiete des deutschen Bundes. 2. hin und wieder verbesserte Auflage. XLIX, 259 S. gr. 8°. 1834. ℳ 4,50.

——, Formulare zur correctionellen Proceß-Ordnung des Königreichs Westphalen. gr. 8°. 1810. Vergriffen. ℳ —,75.

——, Formulare und Anmerkungen zu der Proceß-Ordnung des Königreichs Westphalen. 2. Theil (Ueber das vierte bis achte Buch). Mit einem vollständigen Register über beyde Theile. XVI, 474 S. gr. 8°. 1810. Vergriffen. ℳ 6,—.

——, Deutscher Fürstenspiegel aus dem 16. Jahrhundert, siehe Fürstenspiegel.

——, Geschichte eines allein durch die Natur hervorgebrachten animalischen Magnetismus und der durch denselben bewirkten Genesung. Mit einer Vorrede des Herrn Geheimen Raths Dr. Markard. gr. 8°. 1813. Vergriffen. ℳ 2,25.

——, Memorabilien aus dem Leben und der Regierung des Königs Karl XIV. Johann von Schweden und Norwegen. 2. vermehrte Auflage. 2 Bl., XV, 209 S. gr. 8°. 1842. ℳ 3,—.

1. Aufl. 1841.

——, Staatswissenschaftliche Mittheilungen, vorzüglich in Beziehung auf das Herzogthum Braunschweig. 1.—3. Heft. X, S. 1—104; IV, S. 105—220; 128 S. gr. 8°. 1831, 1832. Jedes Heft ℳ 2,—.

Heft 1 und 3 führen auch besondere Titel, nämlich: 1. Historische und staatsrechtliche Mittheilungen in Beziehung auf die erneute Landtags-Ordnung des Herzogthums Braunschweig. — 3. Beiträge zur Geschichte des Braunschweigischen Landtages im Jahre 1831.

——, Rechtswissenschaft des Gesetzbuchs Napoleons und der übrigen bürgerlichen Gesetzgebung des Königreichs Westphalen, oder Sammlung von Entscheidungen des königlichen Appellations-Hofes zu Celle und Abhandlungen über die entschiedenen und andere Rechtsfragen. Drei Hefte. XXXII, S. 1—258; VI, S. 259—528; XIV, S. 529—846. gr. 8°. 1811, 1812, 1812.

Vergriffen. Jedes Heft ℳ 3,—.

——, Sammlung von Entscheidungen des vormahligen Appellations-Hofes zu Celle und Abhandlungen über die entschiedenen und andere Rechtsfragen. IV, 237 S. gr. 8°. 1815.

Vergriffen. ℳ 2,25.

[Strombeck, Friedrich Karl v.]

——, Was ist Rechtens, wenn die oberste Staatsgewalt dem Zwecke des Staatsverbandes entgegenhandelt? Nebst einer Darstellung der Theorie des Herrn von Haller hinsichtlich dieser Frage. 4. bedeutend vermehrte Auflage. XXIV, 108 S. gr. 8°. 1832. ℳ 1,50.

1.—3. Aufl. 1830.

——, siehe auch Bericht, Amtlicher, über die 19. Versammlung deutscher Naturforscher und Aerzte, — Breislak, Lehrbuch der Geologie, — Cicero, Abhandlungen von der Freundschaft, — Olfen's Geschichtsbücher der Stadt Braunschweig, — Ovid's Drei Bücher der Liebe, — Ovid's Fünf Bücher der Trauer, — Ovid's Heilmittel der Liebe, — Ovid's Kunst zu lieben, — Propertius, Elegien, — Suetonius Tranquillus, Werke, — Tacitus, Sämmtliche übriggebliebene Werke, — Vellejus Paterculus, Zwei Bücher Römischer Geschichten.

Stromeyer, F. A., Alphabetisches Sachregister über die im Gesetz-Bülletin des Königreichs Westphalen enthaltenen Gesetze und Königlichen Decrete nebst chronologischem Verzeichnisse derselben von den Jahren 1807—1811. Mit einer Vorrede von General-Procurator Dr. Theodor Hagemann. VIII, 383 S. gr. 8°. 1812.

Vergriffen. ℳ 5,—.

Struve, D. Christian August, Gesundheitslehre; nebst einer faßlichen Anleitung, Scheintodte und Verunglückte ins Leben zurückzurufen, und Vorsichtigkeitsregeln zur Verhütung der gewöhnlichen Lebensgefahren. Ein Handbuch für alle Stände. 272 S. 8°. 1799.

Vergriffen. ℳ 2,—.

Stübben, J., siehe Vierteljahrsschrift für öffentl. Gesundheitspflege.

Stutzer, Dr. Robert, Das Fahlberg'sche Saccharin. (Anhydroorthosulfaminbenzoësäure.) 3 Bl., 67 S. gr. 8°. 1890. ℳ 1,80.

Stuve, Johann, Lehrbuch der Kenntniß des menschlichen Körpers und der Gesundheitslehre. 2. von Dr. C. R. W. Wiedemann verbesserte und vermehrte Auflage. XII, 218 S. 8°. 1805.

Vergriffen. ℳ 1,75.

Zur allgemeinen Schulencyclopädie gehörig. — 1. Aufl. 1790.

——, Kleine Schriften gemeinnützigen Inhalts. Nach dem Willen des Verstorbenen gesammelt und herausgegeben von seinem trauernden Freunde Joachim Heinrich Campe. Zwei Theile. XII, 394 S. u. 1 Bildnis Stuves; 1 Bl., 478 S. 8°. 1794.

Vergriffen. ℳ 4,50.

[——], Tagebuch der Seereise von Stade nach Quebec in Amerika durch die zweyte Division Herzoglicher Braunschweigischer Hülfsvölker. Von einem Officier unter des Herrn Obersten Specht Regimente. 48 S. gr. 8° (Frankfurth und Leipzig) 1776.

Vergriffen. ℳ —,35.

[Stuve, Johann.]

[——], Ueber Aufruhr und aufrühreriſche Schriften. 1 Bl., 132 S. 8°. 1793. Vergriffen. ℳ 1,—.

——, Ueber die Nothwendigkeit, Kinder frühzeitig zu anſchauender und lebendiger Erkenntniß zu verhelfen, und über die Art, wie man das anzufangen habe. Aus dem Reviſionswerke abgedruckt und beſonders herausgegeben von J. H. Campe. 278 S. 8°. 1788. Vergriffen. ℳ 1,50.

——, ſiehe auch Journal, Braunſchweigiſches.

Südekum, Friederich, Praktiſche Bemerkungen über die Veredelung der Schafzucht auf Niederſächſiſchen Schäfereyen, ſowohl über deren Hinderniſſe als Beförderungsmittel. Nebſt einem Anhang über die Verbeſſerung der Wieſen, inſofern ſolche, außer andern öconomiſchen Vortheilen, auch einen vorzüglichen Einfluß auf die Spaniſche Schafzucht hat. XVI, 152 S. 8°. 1800. Vergriffen. ℳ 1,50.

Suetonius Tranquillus, Des C., Werke, übersetzt von Friedrich Karl v. Strombeck. I. Das Leben des C. Julius Cäsar. IX, 86 S. gr. 8°. 1834. Vergriffen. ℳ 1,50.

Suhm, U. F. de, siehe Frédéric II., Correspondance familière, etc.

Suida, W., siehe Jahresbericht über die Fortschritte der Chemie.

Sumpf- und Teichvögel, siehe Vogelwandtafeln.

Süring, R., siehe Assmann, Luftfahrten, — Zeitschrift, Meteorologische.

Süs, Guſtav, Die Mähr von einer Nachtigall. Mit ihrem Frühlingszauberſchall, In dunklen, grünen Zweigen. Bilder und Lied. 3. Abdruck. 19 S. mit Holzſtichen. 4°. Vergriffen. ℳ 1,—.
1. Aufl. 1857; 2. Abdr. 1860.

——, Swinegels Reiſeabenteuer. Ein luſtiges Bildermärchen für fröhliche Kinder. 3. Abdruck. 14 S. mit Holzſtichen. 4°. Vergriffen. Kart. ℳ 1,—.
1. Aufl. 1857; 2. Abdr. 1860.

Sybel, H. v., ſiehe Vorträge, Wiſſenſchaftliche, gehalten zu München im Winter 1858.

Symons, George James, siehe Meteorologie, Die moderne.

Sztoczek, József, siehe Schrön, Logarithmen, Ungarische Ausgabe.

Szymanowski, Prof. Dr. Julius v., Handbuch der operativen Chirurgie. Deutsche Ausgabe von dem Verfasser und Prof. Dr. C. W. F. Uhde. I. Theil. Mit 743 Holzstichen. XXII, 482 S. gr. 8°. 1870. ℳ 10,50.

Taciti, C. Cornelii, De vita et moribus Cn. Iulii Agricolae liber. Ad fidem codicum denuo collatorum recensuit et commentariis enarravit Fr. Carolus Wex. XII, 338 S. gr. 8°. 1852. *M* 7,50.

——, ——. Recensuit Fr. Carolus Wex. 32 S. 8°. 1852. *M* —,40.

——, ——. Nach kritisch berichtigtem Texte erklärt von Fr. Carl Wex. VI, 89 S. 8°. 1852. Vergriffen. *M* 1,—.

——, Sämmtliche übriggebliebene Werke, übersetzt von F. K. v. Strombeck. Drei Bände. gr. 8°. 1816. *M* 15,—.
Vergriffen.

Tafel, Topographische, vom Oker-Departement. Ein Bogen in Patent-Format. 1808. Vergriffen. *M* 1,—.

Tageblatt der 19. Versammlung der Gesellschaft deutscher Naturforscher und Aerzte zu Braunschweig im September 1841. 9 Nummern. gr. 4°. 1841. Vergriffen. *M* 1,50.

—— der 69. Versammlung deutscher Naturforscher und Aerzte in Braunschweig vom 20. bis 25. Sept. 1897. Fünf Nummern. gr. 4°. 1897. Vergriffen. *M* 2,—.
In Commission.

Tait, P. G., Vorlesungen über einige neuere Fortschritte der Physik. Autorisirte deutsche Ausgabe von G. Wertheim. Mit Holzstichen. XVII, 279 S. gr. 8°. 1877. *M* 5,—.

——, siehe auch Thomson und Tait, Handbuch der theoretischen Physik.

Tarif der Eingangs-, Durchgangs- und Ausgangs-Abgaben in den Vereinsstaaten des Königreichs Hannover und Herzogthums Braunschweig. 1 Bl., S. 81—104. 4°. 1835. Vergriffen. *M* —,75.

Tartufes, Les deux, ou Cordélie. Par A..... D..... D. L. M..... 3 vols. 1 Bl., VIII, 301; 2 Bl., 266; 4 Bl., 312 S. gr. 8°. 1802.
Vergriffen. *M* 6.—, Ausgabe in 12° *M* 6,—.

Taschenbuch für 1798, enthaltend: Herrmann und Dorothea, von J. W. von Göthe. Mit einem Kalender, Titelkupfer und kol. Modenkupfer (beide von J. W. Meil), und 6 Kupfern (von Schubert, gest. von J. A. Darnstedt). 1 Bl., 14 S., 1 Bl., 174 S. 12°.
In Pappband *M* 4,50, in Maroquin *M* 6,50, in Seide *M* 7,50.
Vergriffen.

—— für 1799. Mit einem Kalender und Kupfern von Kohl und Bolt. 12°. In Pappe *M* 4,50, in Maroq. *M* 6,50, in Seide *M* 7,50.
Inhalt: 1) Maria Stuart, von Fr. Gentz; 2) Die Rache, von Lafontaine.
Vergriffen.

[Taschenbuch]

—— für 1801. Herausgegeben von Friedrich Gentz, Jean Paul und Johann Heinrich Voß. Mit einem Kalender und Kupfern (nach Guido Reni, And. Sacchi, Raphael Sanzio, Dominichino, Hannibal Carrachi gez. von Franz Catel, gest. von Baquoi, L. Petit, Heß, sowie von Kohl). 1 Bl., 14 S., 162 S. 12°.

Vergriffen. In Ausgaben zu ℳ 4,—, ℳ 7,50 u. ℳ 12,—.

Inhalt: 1) Geschichte der Unruhen in Frankreich während der Gefangenschaft des Königes Johann von Valois, von Friedrich Gentz; 2) 19 lyrische Gedichte von Johann Heinrich Voß; 3) Der 17. Juli oder Charlotte Corday, von Jean Paul Fr. Richter.

—— für 1802. Mit einem Kalender und Kupfern. 12°.

Vergriffen. ℳ 4,50.

Inhalt: 1) Eloise, ihr Charakter, Nänien an ihrem Grabe, von J. G. v. Herder und Huber; 2) Eigener Schade macht für andere klug, ein dramatisches Sprüchwort von F. L. Huber; 3) Pauline Dupuis, eine Erzählung von F. L. Huber.

—— für 1803. Mit einem Kalender und 7 Kupfern (nach F. Catel und V. G. Kininger gest. von J. Blaschke, Cl. Kohl, W. Böhm). 1 Bl., 14 S., 212 S. 12°. Vergriffen. ℳ 4,50.

Inhalt: I. Narcissus und Narcissa. Aus einer Handschrift, das Pantameron von Rosenhein betitelt. Von C. M. Wieland. II. Ariadne-Libera. Ein Melodrama. Von J. G. v. Herder. III. Mehr Glück, als Verstand. Eine Erzählung in Briefen. Von F. L. Huber. IV. Suschen. Von Aug. Lafontaine.

——, Historisch-genealogisches, für das 2. Jahr der Freiheit, siehe Almanach.

—— für vaterländische Geschichte, 6. Jahrgang, siehe Hormayr.

—— für Mairen und Municipalräthe, siehe Venturini.

—— für Officiere. VI, 82 S., 14 Kupfertafeln. gr. 8°. 1792.

Vergriffen. ℳ 1,50.

Tätigkeit, Die bisherige, der Physikalisch-Technischen Reichsanstalt. Aus der dem Reichstage am 19. Februar 1904 überreichten Denkschrift. Mit einem Verzeichnis der Veröffentlichungen aus den Jahren 1901—1903. 26 S. Lex.-8°. 1904. ℳ 1,—.

Teisterbant, JCti Gulielmi a (dict. Bilderdyk), Observationum et emendationum liber unus. XXXI, 232 S. gr. 8°. 1806.

Vergriffen. ℳ 3,—.

Telegraphen- und Fernsprech-Technik in Einzeldarstellungen. Unter Mitwirkung anderer Fachmänner herausgegeben vom Geh. Postrat Th. Karrass. gr. 8°.

I. Kraatz, A., Maschinen-Telegraphen. Mit 158 Abbildungen. X, 136 S. 1906. ℳ 5,—, in Lnwdbd. ℳ 5,80.

II. Arendt, O., Die elektrische Wellentelegraphie. Einführung in die Theorie und Praxis. Mit 139 Abbildungen im Text und auf 1 Tafel. IX, 169 S. 1907. ℳ 6,—, in Lnwdbd. ℳ 7,—.

[Telegraphen- und Fernsprechtechnik usw.]

III. Dreisbach, H., Die Telegraphen-Meßkunde. Mit 146 Abbildungen im Text und 1 Figurentafel. XI, 172 S. 1908. *M* 6,—, in Lnwdbd. *M* 7,—.

IV. Karrass, Th., Geh. Postrat, Geschichte der Telegraphie. Erster Teil. Mit der photographischen Nachbildung eines eigenhändigen Briefes von Morse sowie mit 618 Abbildungen im Text und auf 7 Tafeln. XII, 702 S. 1909. *M* 28,—, in Lnwdbd. *M* 30,—.

V. Hersen, C., und R. Hartz, Die Fernsprechtechnik der Gegenwart (ohne die Selbstanschluß-Systeme). Mit 671 Abbildungen im Text und auf 1 Tafel. XIV, 686 S. 1910. *M* 30,—, in Lnwdbd. *M* 32,—.

VI. Berger, K., Das gleichzeitige Telegraphieren und Fernsprechen und das Mehrfachfernsprechen. Mit 111 Abbildungen. VIII, 116 S. 1910. *M* 5,—, in Lnwdbd. *M* 6,—.

VII. Breisig, Dr. F., Theoretische Telegraphie. Mit 216 Abbildungen. XV, 432 S. 1910. *M* 17,50, in Lnwdbd. *M* 19,—.

VIII. Winnig, K., Die Grundlagen der Bautechnik für oberirdische Telegraphenlinien. Mit 261 Abbildungen im Text und auf 5 Ausschlagtafeln. X, 316 S. 1910. *M* 12,50, in Lnwdbd. *M* 14,—.

IX. Knopf, G., Die Stromversorgung der Telegraphen- und Fernsprechanstalten. Mit 210 Abbildungen und 4 Tafeln. XIV, 241 S. 1910. *M* 10,—, in Lnwd. *M* 11,—.

Teller, D. W. A., Abſchiedspredigt in Helmſtädt, nebſt ſieben andern. Herausgegeben von M. Karl Heinrich Frömmichen. XXIV, 140 S. gr. 8°. 1768. Vergriffen. *M* 1,—.

——, Erſte Sammlung von Predigten. gr. 8°. 1768. Vergriffen. *M* 2,25.

——, Sammlung einiger Predigten bey beſondern Fällen. gr. 8. 1768. Vergriffen. *M* 1,—.

——, ſiehe auch Bahrdt, Dr. K. F., Moral für alle Stände.

Tennyſon, Alfred, In Memoriam. Aus dem Engliſchen nach der 5. Auflage. XVI, 2 Bl., 159 S. 12°. 1854. *M* 2,50, geb. *M* 3,50.

Terenz, siehe Encyclopädie der lateinischen Classiker I. Abth., 2. Thl., 1. Bd.

Tetzner, Dr. Franz, Die Slawen in Deutschland. Beiträge zur Volkskunde der Preussen, Litauer und Letten, der Masuren und Philipponen, der Tschechen, Mährer und Sorben, Polaben und Slowinzen, Kaschuben und Polen. Mit 215 Abbildungen, Karten und Plänen, Sprachproben und 15 Melodien. XX, 518 S., 6 Karten, 4 Pläne, 13 Tafeln und 1 Musikbeilage. gr. 8°. 1902. *M* 15,—, in Lnwdbd. *M* 16,50.

Textil- und Färberei-Zeitung. Wochenschrift für die Baumwoll-, Leinen-, Jute-, Woll- und Seiden-Industrie; Färberei, Druckerei, Bleicherei, Appretur, Spinnerei, Weberei, Tuchfabrikation. Herausgegeben von Dr. Arthur Buntrock und im wirtschaftlichen Teil vom Verein der deutschen Textilveredlungsindustrie unter Redaktion seines Geschäftsführers Dr. S. Tschierschky. Organ des Deutschen Färber-Verbandes. gr. 4°. 1.—3. Jahrgang. 1903—1905.

Vergriffen. Jeder Jahrgang ℳ 8,—.

Theerfarbstoffe, Die, begonnen von Prof. Dr. P. A. Bolley und Prof. Dr. Emil Kopp. Fortgesetzt unter Mitwirkung von Prof. Dr. R. Gnehm von Prof. Dr. Richard Meyer. Mit eingedruckten Abbildungen. gr. 8°.

1. Theil. Bearbeitet von Dr. P. A. Bolley und Emil Kopp. 1867—1874. XX, S. 1—536; Literarischer Anhang 20 S. ℳ 10,—.
2. Theil. Bearbeitet von Dr. Richard Meyer. 1880—1883. IV, S. 537—1177. ℳ 15,—.
3. Theil. Bearbeitet von Dr. R. Meyer und Dr. R. Gnehm. 1895—1897. II, S. 1179—1791 u. 4 Tafeln. ℳ 15,—.

Siehe auch Handbuch der chemischen Technologie, Lfg. 11, 18, 21, 31, 37, 53 u. 58.

Theile, Dr. Fr. Wilh., siehe Harting, Das Mikroskop, — Schröder van der Kolk, Bau und Functionen der Medulla spinalis und oblongata.

Theophilus Presbyter, siehe Lessing, Vom Alter der Oelmalerey.

Therese, siehe [Lützow, v.].

Thiel, Prof. Dr. Carl Eugen, Nahrungs- und Genussmittel als Erzeugnisse der Industrie. 3 Bl., 198 S. gr. 8°. 1874. ℳ 3,60.

Sonder-Abdruck aus dem „Amtlichen Berichte über die Wiener Weltausstellung im Jahre 1873", Heft 3.

Thielau, W. E. F. v., Gemeinschaftliche Productions-Steuer von Salz und Rübenzucker in Deutschland. Ein Votum. IX, 148 S., 2 Tabellen. gr. 8°. 1851. ℳ 2,—.

Thieme, Dr. F. W., A new and complete English and German Dictionary. Neues und vollständiges Handwörterbuch der englischen und deutschen Sprache. 18. Auflage, vollständig neu bearbeitet von Dr. Leon Kellner. Lex.-8°.

I. Theil. Englisch-Deutsch. 8, XLVIII, 491 S. 1902. ℳ 3,50, in Hlbfrzbd. ℳ 5,—.

II. Theil. Deutsch-Englisch. XLIV, 597 S. 1905. ℳ 4,50, in Hlbfrzbd. ℳ 6,—.

Ausgabe in einen Halbfranzband gebunden ℳ 10,—.

1. Aufl. 1846; 2. Aufl. 1847; 3. Aufl. 1849; 4. Aufl. 1852; 5. Aufl. 1854; 6. Aufl. 1858; 7. Aufl. 1860; 8. Aufl. 1861; 9. Aufl. 1864; 10. Aufl. 1865; 11. Aufl. 1866; 12. Aufl. 1870; 13. Aufl. 1875; 14. Aufl. 1878; 15. Aufl. 1881; 16. Aufl. 1887; 17. Aufl. 1892.

Thierfelder, siehe Handwörterbuch, Neues, der Chemie.

Thilenius, Prof. Dr. Georg, siehe Archiv f. Anthropologie, — Korrespondenz-Blatt der D. Gesellschaft für Anthropologie, — Zentralblatt für Anthropologie.

Thomé, Prof. Dr. Otto Wilhelm, Lehrbuch der Botanik für Gymnasien, Realgymnasien, Oberrealschulen, Real-, Bürger- und Handelsschulen, landwirthschaftliche Lehranstalten u. s. w., sowie zum Selbstunterrichte. 7. verbesserte Auflage. Mit über 1000 Abbildungen auf 627 Holzstichen, sowie mit einer pflanzengeographischen Karte in Buntdruck. XIV, 370 S. gr. 8°. 1898.

M 3,—, in Lnwdbd. *M* 3,60.

1. Aufl. 1869; 2. Aufl. 1872; 3. Aufl. 1874; 4. Aufl. 1875; 5. Aufl. 1877; 6. Aufl. 1883. Auch in einer ungarischen Ausgabe erschienen.

——, Lehrbuch der Zoologie für Gymnasien, Realgymnasien, Ober-real- und Realschulen, landwirthschaftliche Lehranstalten usw., sowie zum Selbstunterrichte. 7. Auflage. Mit über 1000 Einzeldarstellungen auf 463 in den Text eingedruckten Figuren und 18 farbigen Tafeln. XVI, 471 S. gr. 8°. 1905.

M 4,—, in Lnwdbd. *M* 4,80.

1. Aufl. 1872; 2. Aufl. 1875; 3. Aufl. 1876; 4. Aufl. 1880; 5. Aufl. 1886; 6. Aufl. 1895. Auch in einer ungarischen Ausgabe erschienen. Die 8., in einzeln käufliche Hefte zerlegte Auflage siehe nachstehend:

——, Lehrbuch der Zoologie für Gymnasien, Realgymnasien, Ober-real- und Realschulen, landwirtschaftliche Lehranstalten usw., sowie zum Selbstunterrichte. 8. Auflage. gr. 8°.

1. Abteilung: Der Mensch. Mit 140 Einzeldarstellungen auf 82 in den Text eingedruckten Abbildungen und 7 farbigen Tafeln. VIII, 119 S. 1908. *M* 1,30, in Lnwdbd. *M* 1,70.
2. Abteilung: Tierkunde.
   1. Heft: Wirbeltiere. Mit über 200 Einzeldarstellungen auf 159 in den Text eingedruckten Holzstichen und 5 farbigen Tafeln. IX u. S. 1—147, Register S. *I—X*. 1908. *M* 1,70, in Lnwdbd. *M* 2,—.
   2. Heft: Gliedertiere. Mit über 400 Einzeldarstellungen auf 149 in den Text eingedruckten Holzstichen und 2 farbigen Tafeln. 2 Bl., S. XI—XIII, 149—256, Register S. *XI—XVIII*. 1908. *M* 1,—, in Lnwdbd. *M* 1,30.
   3. Heft: Weichtiere, Stachelhäuter, Würmer, Hohltiere, Urtiere, Tiergeographie. Mit über 200 Einzeldarstellungen auf 95 in den Text eingedruckten Holzstichen und 4 farbigen Tafeln, sowie mit einer tiergeographischen Karte in Buntdruck. 2 Bl., S. XV—XVII, 257—357, Register S. *XIX—XXV*. 1908. *M* 1,30, in Lnwdbd. *M* 1,70.

Das vollständige Werk in 4 Teilen. *M* 5,30, in Lnwdbd. *M* 6,70.

[Thomé, Prof. Dr. Otto Wilhelm.]

——, Der Menſch, ſein Bau und ſein Leben nebſt Hinweiſungen auf die Geſundheitspflege und den Grundzügen der Naturgeſchichte des Menſchengeſchlechts. Mit 96 Figuren in 79 Holzſtichen. 2. Aufl., VI, 111 S. gr. 8°. 1895. ℳ —,80, in Lnwdbd. ℳ 1,—.

——, ſiehe auch Schoedler, Buch der Natur, 23. Auflage, I. Teil, — Zippel, Ausländische Kulturpflanzen.

Thoms, William J., ſiehe Sagen und Mährchen, Altengliſche.

Thomſen, R., ſiehe Jahres-Bericht der Landwirtſchaft.

Thomson, Prof. J. J., Elemente der mathematischen Theorie der Elektrizität und des Magnetismus. Autorisirte deutsche Ausgabe von Prof. Gustav Wertheim. Mit 133 Abbildungen. XIII, 414 S. gr. 8°. 1897. ℳ 8,—.

——, Elektrizität und Materie, siehe Die Wissenschaft, Heft 3.

——, Korpuskulartheorie der Materie, siehe Die Wissenschaft, Heft 25.

Thomson, W., und P. G. **Tait,** Handbuch der theoretischen Physik. Autorisirte deutsche Uebersetzung von H. Helmholtz und G. Wertheim. Mit Holzstichen. gr. 8°. I. Band. In zwei Theilen. XIX, 380; XXVI, 453 S. 1871—1874. ℳ 19,—.

Nicht fortgesetzt.

Thunberg, T., siehe Handbuch der Physiologie.

Tibull's, Albius, Zweite und dritte Elegie des ersten Buchs. [Neben dem lateinischen Text] Metrisch verdeutscht von Prof. Dr. Karl Frz. Chr. Wagner. 4°. 38 S. 1820. Vergriffen. ℳ —,50.

[**Tieftrunk,** Johann Georg], Verſuch einer Geſchichte der Religions- und Kirchenverbeſſerung Doktor Martin Luthers, für Studirende. Mit einer Vorrede von Prof. D. Johann Heinrich Tieftrunk. Erſter Theil. 2 Bl., X, 570 S. 8°. 1793.

Vergriffen. ℳ 4,—.

Tieftrunk, Prof. Johann Heinrich, Unumſtößlicher Beweiß, daß Kleucker ſo wenig als Michaelis, Leß und Semler die Wahrheit des Chriſtenthums gerettet haben. 190 S. 8°. (Frankfurt und Leipzig) 1789. Vergriffen. ℳ 1,50.

——, De modo Deum cognoscendi quaerit suasque simul indicit lectiones per hoc semestre aestivum habendas. XII, 56 S. 8°. 1792. Vergriffen. ℳ —,60.

——, Dilucidationes ad theoreticam religionis christianae partem, ita ut libelli a D. S. F. N. Morus V. C. editi et Epitome theologiae Christianae inscripti potissimum ratio sit habita. 2 partes. XIV, 354; 400 S. gr. 8°. 1793. Vergriffen. ℳ 6,—

Tiemann, Prof. Dr. Ferd., siehe Kubel, Anleitung zur Untersuchung von Wasser, — Tiemann-Gärtner's Handbuch.

Tiemann, W. A., Bemerkungen und Versuche über das Eisen. XIV, 130 S. 8°. 1799. Vergriffen. *M* 1,25.

Tiemann-Gärtner's Handbuch der Untersuchung und Beurtheilung der Wässer. Zum Gebrauch für Apotheker, Aerzte, Chemiker, Fabrikanten, Medicinalbeamte und Techniker. Bearbeitet von Dr. G. Walter und Prof. Dr. A. Gärtner. 4. vollständig umgearbeitete und vermehrte Auflage. Mit 40 Holzstichen und 10 chromolithographischen Tafeln. XXXVI S., 1 Bl., 842 S. gr. 8°. 1895. *M* 24,—, in Hlbfrzbd. *M* 26,—.

3. Aufl. 1889. Neubearbeitung des in 1. und 2. Aufl. unter dem Titel: „Kubel, Anleitung zur Untersuchung von Wasser" (s. d.) erschienenen Werkes.

Tigerstedt, R., siehe Handbuch der Physiologie.

Tiling, Prediger u. Prof. J. N., Was ist Religion? und Ein Wort zu seiner Zeit. Zwo Predigten. 71 S. 8°. 1787. Vergriffen. *M* —,60.

Tischer, Dr. Gustav, Übungsbuch zum Übersetzen aus dem Deutschen ins Lateinische. Für die Einübung der gesamten Syntax mit fortlaufender Bezugnahme auf die Grammatiken von Ellendt-Seyffert, Harre (Hauptregeln), Stegmann u. a. bearbeitet und erweitert, sowie durch eine „Übersicht über die Satzlehre" ergänzt von Prof. Dr. Otto Müller. 5. umgearbeitete und vermehrte, den Lehrplänen von 1901 entsprechende Auflage. In zwei Teilen. gr. 8°. 1901.

I. Teil. Aufgaben zum Übersetzen von Dr. Gustav Tischer und Prof. Dr. Otto Müller. XXIV, 288 S. In Lnwdbd. *M* 2,40.

II. Teil. Anmerkungen, Stilistische Anleitung, Satzlehre und Wörterverzeichnis von Prof. Dr. Otto Müller. 2 Bl, 168 S. In Lnwdbd. *M* 1,60.

Preis für beide Teile in 1 Bde. geheftet *M* 3,—.
In zwei Teilen in Lnwdbd. zusammen bezogen *M* 3,80.

1. Aufl. 1858; 2. Aufl. 1872; 3. Aufl. 1879; 4. Aufl. 1887 (neuer Abdruck 1900).

———, siehe auch Madvig-Tischer, Lateinische Sprachlehre.

Tischler, Otto, siehe Sammlungen, Die anthropologischen, IV.

Tonindustrie-Laboratorium (H. Seger und E. Cramer), siehe Post's chemisch-technische Analyse.

[Topp, Johann Frdr. Julius], Die Erwartung. Ein Lustspiel von 4 Aufzügen. 64 S. 8°. 1770. Vergriffen. *M* —,25.

[Trapp, Ernſt Chriſtian], An den König der Britten, über die Gottheit Chriſti. 76 S. 8°. 1786. Vergriffen. *M* —,75.

——, Debatten, Beobachtungen und Verſuche. 1. Stück. 2 Bl., 84 S. gr. 8°. 1789. Vergriffen. *M* —,75.

[——], Doctor Luther an den Ritter von Zimmermann. 22 S. 8°. 1788. Vergriffen. *M* —,35.
Als Verfaſſer dieſer Schrift findet ſich auch Gg. Ludw. Heinrich Spohr genannt.

——, Ueber die Gewalt proteſtantiſcher Regenten in Glaubensſachen. 152 S. gr. 8°. 1788. Vergriffen. *M* 1,25.

——, Ueber den Unterricht in Sprachen. Aus dem Reviſionswerke abgedruckt und herausgegeben von J. H. Campe. 524 S. 2 Bl. 8°. 1788. Vergriffen. *M* 2,—.

——, siehe auch Auszüge aus den franzöſischen Classikern, — Campe, Erſte Sammlung merkwürdiger Reiſebeſchreibungen (Fortſetzung), — Fénelon, Démonstration de l'existence de dieu, — Journal, Braunſchweigiſches, — La Fontaine u. Boileau, — [Müller, Friedrich Gottlieb], Der Faden im Labyrinthe der Religionen, — Racine u. Corneille.

Träume, Patriotiſche, gewidmet allen Schädeln, die das Organ der Freigebigkeit haben. 16 S. 8°. 1805. Vergriffen.

Travers, Prof. Dr. Morris W., Experimentelle Untersuchung von Gasen. Mit einem Vorwort von Sir William Ramsay, K. C. B. Deutsch von Dr. Tadeusz Estreicher. Nach der englischen Auflage vom Verfasser unter Mitwirkung des Übersetzers neu bearbeitet und erweitert. Mit 1 Tafel und 144 in den Text eingedruckten Abbildungen. XII, 372 S. gr. 8°. 1905. *M* 9,—, in Lnwdbd. *M* 10,—.

Tregder, P. H., Handbuch der griechiſchen und lateiniſchen Litteraturgeſchichte. Zum Schulgebrauch. Frei für deutſche Schulzwecke bearbeitet von E. Vollbehr. XII, 257 S. 8°. 1847. *M* 2,—.

Trenck, Friedrich Frhr. von der, Merkwürdige Lebensgeſchichte. Neue mit Zuſätzen vermehrte und verbeſſerte Auflage mit Kupfern. 3 Theile. 8°. 1787. Vergriffen. *M* 6,—.

——, Das Schickſal der Frau Juſtitia bei allen Höfen Europas. Ein Roman und Gedicht von dem Verfaſſer des Mazedoniſchen Helden. 71 S. 8°. 1787. Vergriffen. *M* —,50.

[Trenck, Friedrich Frhr. von der.]

——, Letzte Unterredung Friedrichs des Grossen in der Todesstunde mit Pater Pavian, einem Franciskaner-Guardian. Ein Traumgesicht, worinn man die Stufen des Menschenverstands von Leibnitz bis zum Affen abmessen kann. 55 S. 8°. 1787.
Vergriffen. *M* —,60.

Treue, Die geprüfte. Ein Schäferspiel. Neue verbesserte Auflage. 46 S. 8°. 1768. Vergriffen. *M* —,25.

Treutlein, Realgymnasialdirector P., Vierstellige logarithmische und goniometrische Tafeln nebst den nöthigen Hilfstafeln. 2 Bl., 72 S. kl. 8°. 1896. Kart. *M* —,60.

Trieps, Wirkl. Geheimrat Dr. jur., Dr.-Ing., A., Das Braunschweigische Regentschaftsgesetz vom 16. Februar 1879 in seiner staatsrechtlichen Bedeutung. VII, 141 S. gr. 8°. 1910.
M 4,—, in Lnwdbd. *M* 5,—.

Triest, F., siehe Gilly, Landbaukunst.

Troeger, J., siehe Festschrift der Carolo-Wilhelmina, — Jahresbericht über die Fortschritte der Chemie, — und H. Runne, Beiträge zur Erforschung der Angosturaalkaloide, siehe Aus dem Pharmazeutischen Institut der Herzoglichen Technischen Hochschule Braunschweig.

Troschel, Dr. Franz Hermann, siehe Müller, Dr. Johannes, und Dr. Franz Hermann Troschel, System der Asteriden.

Tschermak, A., siehe Handbuch der Physiologie.

Tschierskyj, Dr. S., siehe Textil- und Färbereizeitung.

Tünzel, J. F., de vita rustica rusticaeque rei scriptis ecclesiarum pastoribus rure degentibus commendandis. 4°. 16 S. 1761.
Vergriffen. *M* —,25.

Turin und **Lassaux,** Ingenieure, Die Entneblung von Färbereien. Studienbericht, erstattet dem Komitee der französischen Färberei-Industrie in Paris am 28. März 1907. Übersetzt und bearbeitet im Bureau des Vereins der deutschen Textilveredelungs-Industrie, Düsseldorf. Mit 20 eingedruckten Abbildungen. 2 Bl., 40 S. gr. 8°. 1908. *M* 1,50.
Schriften des Vereins der deutschen Textilveredelungs-Industrie.

Tylor, Dr. Edward B., Einleitung in das Studium der Anthropologie und Civilisation. Deutsche autorisirte Ausgabe von G. Siebert. Mit 78 Holzstichen. XIX, 538 S. gr. 8°. 1883.
M 10,—.

Tyndall, Prof. John, Faraday und seine Entdeckungen. Eine Gedenkschrift. Autorisirte deutsche Uebersetzung, herausgegeben durch H. Helmholtz. XIV, 210 S. gr. 8°. 1870. *M* 4,—.

[Tyndall, Prof. John.]

——, Fragmente aus den Naturwissenschaften. Vorlesungen und Aufsätze. 2. autorisirte deutsche Ausgabe, nach der 8. Auflage des englischen Originals übersetzt von A. v. Helmholtz und E. du Bois-Reymond. In zwei Bänden. gr. 8°.

I. Band. Anorganische Natur. VII, 514 S. 1898. ℳ 8,—, in Hlbfrzbd. ℳ 9,50.

II. Band. 3 Bl., 522 S. 1899. ℳ 8,—, in Hlbfrzbd. ℳ 9,50.

1. Aufl. 1874.

Inhalt:

Erster Band: I. Das Grundgesetz der Natur. — II. Strahlung. — III. Ueber strahlende Wärme in ihren Beziehungen zur Farbe und zur chemischen Zusammensetzung der Körper. — IV. Neue photochemische Reactionen. — V. Der Himmel. — VI. Reise nach Algier zur Beobachtung der Sonnenfinsterniss im Jahre 1870. — VII. Der Niagara. — VIII. Die Strandlinien von Glen Roy (mit Karte). — IX. Die Form der Alpen. — X. Neuere Versuche über Nebelsignale. — XI. Das Studium der Physik als Bildungsmittel. — XII. Ueber Schieferbildung. — XIII. Ueber paramagnetische und diamagnetische Kräfte. — XIV. Ueber die physikalischen Grundlagen der Sonnenchemie. — XV. Grundzüge der Lehre vom Magnetismus. — XVI. Ueber Kraft. — XVII. Beiträge zur Molecularphysik. — XVIII. Leben und Briefe von Faraday. — XIX. James Prescott Joule. — XX. Julius Robert Mayer. — XXI. Tod durch Blitzstrahl. — XXII. Geister und Wissenschaft.

Zweiter Band: I. Gedanken über Gebet und Naturgesetze. — II. Wunder und besondere Fügungen. — III. Das Gebet betrachtet als eine Form der physikalischen Energie. — IV. Die Lebenskraft. — V. Materie und Kraft. — VI. Der wissenschaftliche Materialismus, sein Ziel und seine Grenze. — VII. Ansprache an Studirende. — VIII. Ueber den wissenschaftlichen Nutzen der Einbildungskraft. — IX. Die Rede von Belfast. — X. Rechtfertigung der Rede von Belfast. — XI. James Martineau und die Rede von Belfast. — XII. Die Gährung und ihre Beziehungen zur Chirurgie und Medicin. — XIII. Ueber Urzeugung. — XIV. Der Mensch und die Naturwissenschaft. — XV. Virchow und die Evolutionstheorie. — XVI. Das elektrische Licht.

——, Fragmente, Neue Folge. Übersetzt von Anna v. Helmholtz und Estelle du Bois-Reymond. 3 Bl., 566 S. nebst einem Portrait des Verfassers. gr. 8°. 1895. ℳ 8,—, in Hlbfrzbd. ℳ 9,50.

Inhalt:

Der Sabbath. — Goethe's Farbenlehre. — Atome, Molekeln und Aetherwellen. — Graf Rumford. — Das Leben und Wirken von Louis Pasteur. — Der Regenbogen und verwandte Erscheinungen. — Ansprache, gehalten in der Birkbeck Institution am 22. October 1884. — Thomas Young. — Leben in den Alpen. — Vom gewöhnlichen Wasser. — Persönliche Erinnerungen an Thomas Carlyle. — Zur Enthüllung der Statue von Thomas Carlyle. — Ueber Ursprung, Verbreitung und Verhütung der Tuberculose. — Allerlei Aufzeichnungen aus den Alpen. — Ein Morgen auf der Lüsgen-Alp.

——, Die Gletscher der Alpen. Autorisierte deutsche Ausgabe. Mit einem Vorwort von Gustav Wiedemann. Mit eingedruckten Abbildungen und einer farbigen Spectraltafel. XXVII, 1 Bl., 550 S., 1 Titelbild. gr. 8°. 1898. ℳ 10,—, in Lnwdbd. ℳ 11,—.

——, In den Alpen. Autorisirte deutsche Ausgabe. Mit einem Vorwort von Gustav Wiedemann. Mit Abbildungen. 2. Auflage. XVI, 1 Bl., 420 S. gr. 8°. 1899. ℳ 7,—, in Lnwdbd. ℳ 8,—.

1. Aufl. 1872; 2. Abdruck 1875.

[Tyndall, Prof. John.]

——, Das Licht. Sechs Vorlesungen. Autorisirte deutsche Ausgabe, bearbeitet von Clara Wiedemann. Mit einem Vorwort von Gustav Wiedemann. 2. Auflage. Mit einem Portrait von Thomas Young und 57 Abbildungen. XV, 267 S. gr. 8°. 1895.
M 6,—, in Hlbfrzbd. *M* 7,50.

1. Aufl. 1876.
Auch in einer dänischen, russischen, ungarischen Ausgabe erschienen.

——, Der Schall. Autorisirte deutsche Ausgabe, nach der 6. englischen Auflage des Originals bearbeitet von A. v. Helmholtz und Cl. Wiedemann. Mit 204 Holzstichen. 3. Auflage. XXII, 548 S. gr. 8°. 1897. *M* 10,—, in Hlbfrzbd. *M* 11,50.

1. Aufl. 1869; 2. Aufl. 1874.
Auch in einer dänischen, russischen, ungarischen Ausgabe erschienen.

——, Die Wärme betrachtet als eine Art der Bewegung. Autorisirte deutsche Ausgabe, bearbeitet von Anna v. Helmholtz und Clara Wiedemann nach der 8. Auflage des Originals. Mit 125 Holzstichen und 1 Tafel. 4. vermehrte Auflage. XXXIII, 718 S. gr. 8°. 1894. *M* 12,—, in Hlbfrzbd. *M* 13,50.

1. Aufl. 1867; 2. Aufl. 1871; 3. Aufl. 1875.
Auch in einer dänischen, russischen, ungarischen Ausgabe erschienen.

Ubbelohde, L., siehe Post's chemisch-technische Analyse.

Ueber Aufruhr und aufrühreriſche Schriften, siehe [Stuve].

Ueber Bivouak's und Lager der Infanterie, siehe [St., E. v.]

Ueber das Majeſtäts-Recht in kirchlichen, beſonders liturgiſchen Dingen. Zur nähern Erklärung der nähern Erklärung des Herrn Dr. Auguſti in Bonn über dieſen Gegenſtand. 1 Bl., 126 S. 8°. 1827. *M* 1,50.

—— das weibliche Geſchlecht. Ein Verſuch zur richtigen Würdigung deſſelben. Mit einem Titelkupfer. 12°. 1800.
Vergriffen. *M* 3,—.
Neue Ausgabe von [Sprengel, Erhard Valentin Jacob], „Das andere Geschlecht, das bessere Geschlecht".

—— den bürgerlichen Zustand der Juden. Nach dem Französischen des Abbé Lamourette. 8°. 1807. Vergriffen. *M* —,50.

—— die häusliche Erziehung. 4 Bl., 148 S. 8°. 1789.
Vergriffen. *M* 1,25.

—— die preußiſchen Diſſenters und Orthodoxen und die Verſchiedenheit ihrer beiderſeitigen Kirchenadminiſtration in dem letzten Jahrzehend. XX, 100 S. 8°. 1792. Vergriffen. *M* 1,—.

Ueber die Preußiſche Verwahrung und Verwaltung der Kurbraunſchweigiſchen Staaten während des dritten Coalitionskrieges gegen Frankreich und über die Folgen dieſer Verfügung. 1 Bl., 178 S. 8°. (Norddeutſchland im Februar) 1806.
Vergriffen. ℳ 2,—.

Auf dem Umſchlag betitelt: Haben die Kurbraunſchweigiſchen Unterthanen Urſache ſich über die, in Anſehung ihrer, am 27ſten Januar 1806 getroffenen Königlich Preußiſchen Entſchließungen zu freuen? oder müſſen ſie, wegen der wahrſcheinlichen Folgen, die daraus entſtehen können, bekümmert ſeyn?

——— die Schweiz und die Schweizer, siehe [Witte].

Ueberſicht, Kurze, des durch ſeine Folgen höchſt merkwürdigen Feldzugs vom Jahre 1806. Mit Bemerkungen von einem Br—ſchen Offizier. 8°. 1807. Vergriffen. ℳ 1,—.

——, Summariſche, der wichtigſten Religionslehren in Aphorismen, zur Beförderung des eigenen chriſtlich-freien Nachdenkens. XXIV, 285 S. 8°. 1791. Vergriffen. ℳ 1,75.

Uden, K. F., siehe **Unzer und Uden**, Diätetik der Schwangern.

Ufer, Rektor, siehe **Sigismund**, Berthold, Kind und Welt.

Uffelmann, Prof. Dr. J., siehe Jahresbericht über die Fortschritte usw. der Hygiene.

Uflakker, J. H., Allgemeine und beſondere Auflöſungen der in Uflakker's algebraiſchem Exempelbuche vorkommenden Aufgaben, welchen noch andere beigefügt werden. 3., nach der 6. Auflage des Exempelbuchs eingerichtete, verbeſſerte und vermehrte Auflage. Herausgegeben von Dr. J. Hilzheimer. IV, 220 S. gr. 8°. 1830.
Vergriffen. ℳ 3,—.

———, Exempel-Buch für Anfänger und Liebhaber der Algebra. 6. verbeſſerte und mit mehreren neuen Aufgaben vermehrte Auflage. Herausgegeben von Dr. J. Hilzheimer. VIII, 160 S. gr. 8°. 1829.
ℳ 1,50.

Uhde, Prof. Dr. Auguſt, Die höhere techniſche Lehranſtalt oder die techniſche Abtheilung des Herzoglichen Collegii Carolini zu Braunſchweig, nach Zweck, Plan und Einrichtung, unter Mitwirkung ihrer Lehrer dargeſtellt von dem Vorſteher derſelben. IV, 90 S. gr. 8°. 1836. ℳ 1,50.

———, Die ebene Trigonometrie zum Gebrauche beim Unterricht und zum Selbſtſtudium. Mit Holzſtichen. VII, 77 S., 1 Bl. gr. 8°. 1860. ℳ 1,—.

Uhde, Prof. Dr. C. W. F., Die Abnahme des Vorderarms in dem Gelenke. Mit Holzstichen. X, 135 S., 1 Tabelle. gr. 8°. 1865.
ℳ 2,50.

[Uhde, Prof. Dr. C. W. F.]

——, Anweisung zur Verhütung und Heilung der Cholera durch die Bastler'sche Cholera-Tinktur. Ein kurzer, mit einigen Bemerkungen versehener Auszug aus Dr. Anton D. Bastler's Schrift: „Populäre Anleitung zur Verhütung und Heilung der Cholera in allen Formen und Stadien durch die Anwendung der Cholera-Tinktur u. s. w. Wien, 1849". 7 S. gr. 8°. 1850.
Vergriffen. ℳ —,25.

——, Mittheilungen über die in der chirurgischen Klinik zu Braunschweig vom Frühjahr 1844 bis zum Frühjahr 1848 vorgekommenen Krankheiten und Operationen. VIII, 50 S. gr. 8°. 1849. ℳ 1,50.

——, siehe auch Szymanowski, Handbuch der operativen Chirurgie, I. Theil.

Umrisse zu Göthe's Hermann und Dorothea, gez. von J. Führig, rad. von L. Gruner, siehe Führig.

Unger, J. F. v., Entwurf einer Maschine, wodurch alles, was auf dem Clavier gespielt wird, sich von selbst in Noten setzt. Mit Kupfern. 4°. 1774. Vergriffen. ℳ 1,50.

——, Ordnung der Fruchtpreise und deren Einflüsse in die wichtigsten Angelegenheiten des menschlichen Lebens. 1. Band. 4°. 1772. Vergriffen. ℳ 3,—.

Ungültigkeit, Die, und Unanwendbarkeit der Verordnung vom 13. März 1866 (Zuchthausverordnung) für das Herzogthum Schleswig. 35 S. gr. 8°. 1866. ℳ —,40.

Unterhaltungen, Historisch-geographische, oder Reisen des Herrn *** durch alle vier Welttheile. Ein unterrichtendes Lesebuch für die Jugend. Mit Landcharten. Aus dem Französischen. Zwei Theile. VIII, 298; 2 Bl., 248 S. 8°. 1790. Vergriffen. ℳ 4,—.

Unterredungen, Sonntägliche, einiger Landleute, siehe [Reß, Superintendent].

Unterricht, wie das Buchstabiren und Lesen der zartesten Jugend leicht und gründlich kann beigebracht werden. 8°. 1790.
Vergriffen. ℳ —,20.

Untersuchungen, Chemische und medicinische. Festschrift zur Feier des sechzigsten Geburtstages von Max Jaffe mit Beiträgen von M. Askanazy, P. Baumgarten, M. Bernhardt, R. Cohn, Th. Cohn, W. Eliassow, A. Ellinger, J. Frohmann, P. Hilbert, Lassar-Cohn, D. Lawrow, E. v. Leyden, W. Lindemann, W. Lossen, H. Meyer, E. Neumann, H. Nothnagel, E. Salkowski, W. Scheele, L. Schreiber, A. Seelig, S. Stern, O. Weiss, R. Zander. Mit einer Textabbildung und 7 Tafeln. VIII, 472 S. gr. 8°. 1901. ℳ 12,—.

[Untersuchungen, Chemische und medicinische usw.]

Inhalt: Ueber Sauerstofftherapie von E. v. Leyden. — Zur Klinik der Darmblutungen von H. Nothnagel. — Neuropathologische Beobachtungen von M. Bernhardt. — Beitrag zur Casuistik der subphrenischen Abscesse von W. Scheele. — Ueber drei Fälle von degenerativer (Huntington'scher) Chorea von W. Eliassow. — Traumatische Neurose und Simulation von S. Stern. — Zur Kenntniss der primären Sarkome des Darmes von J. Frohmann. — Clasmatocyten, Mastzellen und primäre Wanderzellen von L. Schreiber und E. Neumann. — Ueber Schistosoma reflexum des Menschen. Ein Beitrag zur Entwickelungsmechanik unter normalen und pathologischen Verhältnissen von R. Zander. — Beiträge zur Knochenpathologie von M. Askanazy. — Ueber Phtalylhydroxylamin und verwandte Verbindungen von W. Lossen. — Zur Kenntniss der Hydrocephalus-Flüssigkeit von E. Salkowski. — Die Hämolyse (Ehrlich), vom Gesichtspunkt osmotischer Störungen betrachtet von P. Baumgarten. — Tetanusstudien, — Nach gemeinschaftlich mit J. T. Halsey und Fr. Ransom ausgeführten Untersuchungen von Hans Meyer. — Ueber den Glycocollvorrath des thierischen Organismus. Ein Beitrag zur Frage des intermediären Stoffwechsels von Rudolf Cohn. — Ein verbessertes Nitrometer für die Stickstoffbestimmung nach der Methode von Dumas von Lassar-Cohn. — Der Einfluss von Nierenveränderungen auf den Verlauf des Pankreas-Diabetes beim Hunde von A. Ellinger und A. Seelig. — Sind in Filtraten von Streptococcen-Bouillonkulturen toxische oder immunisirende Substanzen nachweisbar? von P. Hilbert. — Ueber die Methodik der klinischen Kryoskopie von Th. Cohn. — Ueber die Functionsfähigkeit des fettig degenerirten Herzens von W. Lindemann. — Ueber die Spaltungsproducte des Pferdeglobins von D. Lawrow. — Die Darstellung einer Methylpentose aus Hühnereiweiss von O. Weiss.

Unzer, Dr. J. C., und K. F. **Uden**, Diätetik der Schwangern und Säugenden. 8°. 1796. Vergriffen. ℳ 1,75.

Upmann, Dr. J., und Dr. E. v. **Meyer**, Das Schießpulver, die Explosivkörper und die Feuerwerkerei. In zwei Abtheilungen. Mit Holzstichen. VIII, 220; VIII, 128 S. gr. 8°. 1874.
Siehe auch Handbuch der chemischen Technologie, Lfg. 22, 23. ℳ 7,50.

Ursachen der Größe und des Verfalls der Handlung und des Wohlstandes in Norddeutschland. gr. 8°. 1815. Vergriffen. ℳ 1,—.

Uslar, J. v., Forstwirthschaftliche Bemerkungen auf einer Reise gesammelt. Mit Kupfern. gr. 8°. 1792. Vergriffen. ℳ 4,50.

——, Fragmente neuerer Pflanzenkunde. 4 Bl., 188 S. gr. 8°. 1794. Vergriffen. ℳ 1,75.

Vageler, Dr. P., Die Bindung des atmosphärischen Stickstoffs, siehe Die Wissenschaft, Heft 26.

Vahlen, Dr. E., siehe Roscoe-Schorlemmer's Ausführliches Lehrbuch der Chemie, Bd. IX.

Valentin, Prof. Dr. G., Grundriss der Physiologie des Menschen. Für das erste Studium und zur Selbstbelehrung. 4. gänzlich umgearbeitete und vermehrte Auflage. Mit 6 Tafeln in Stahlstich, 1 colorirten Tafel und 619 in den Text eingedruckten Holzschnitten. VIII, 891 S. gr. 8°. 1855. ℳ 12,—.

1. Aufl. 1846; 2. Aufl. 1847; 3. Aufl. 1850.
Auch in einer dänischen Ausgabe erschienen.

[Valentin, Prof. Dr. G.]

——, Lehrbuch der Physiologie des Menschen. Für Aerzte und Studirende. In 2 Bänden. 2. umgearbeitete und vermehrte Auflage. Mit 3 Kupfertafeln und 630 in den Text eingedruckten Holzschnitten. gr. 8°.

I. Band. VIII, 1 Bl., 864 S. 1847. ℳ 12,—.

II. Band. 1. Abtheilung. 420 S. 1847. ℳ 6,—.

2. Abtheilung. 731 S. 1848. ℳ 11,—.

3. Abtheilung. 316 S., 1 Bl., 3 Kupfertaf. 1850.

1. Aufl. 1843—1844. ℳ 6,—.

——, Nachträge zur zweiten Auflage vom Lehrbuche der Physiologie des Menschen. Für Aerzte und Studirende. Die wichtigsten, während des Druckes und bis Ende 1850 veröffentlichten Thatsachen enthaltend. Mit Holzschnitten. 3 Bl., 101 S. gr. 8°. 1851. ℳ 2,—.

Valleix, F. L. J., Abhandlung über die Neuralgien. Nach der französischen Originalausgabe für deutsche Aerzte übersetzt und mit einigen Zusätzen begleitet von K. G. Gruner. XXVIII, 575 S. gr. 8°. 1852. ℳ 8,—.

Valois de la Motte, Denkwürdigkeiten der Gräfin von, enthaltend: Die Geschichte des diamantenen Halsbands, den Briefwechsel zwischen der Königin von Frankreich und dem Kardinal von Rohan, und eine Vorstellung an den König von Frankreich um nochmalige Untersuchung des geheimnißvollen Handels von ihr selbst geschrieben. Aus dem Englischen übersetzt. 8 Bl., 344 S. und: An das Publikum über die Ursachen, welche die Bekanntmachung der Denkwürdigkeiten der Gräfin von Valois de la Motte bis jetzt verzögert haben. 44 S. 8°. 1789. Vergriffen. ℳ 2,60.

Vámos, Deszö, siehe Schlömilch, Logarithmen. Ungarische Ausgabe.

van't Hoff, Prof. Dr. J. H., siehe Hoff, Prof. Dr. J. H. van't.

Vargas, E. R. Graf von, Novellen. Zwei Theile. 1 Bl. mit Titelvignette, 160 S., 1 Bl. mit Titelvignette, 206 S., 2 Bl. 8°. 1792.

Vergriffen. ℳ 3,50.

——, Vermischte Blätter. Erzählungen. Zwei Theile. 16°.

Vergriffen. ℳ 4,—.

Erster Theil. Mit dem Bildniss des Verfassers. 2 Bl., 255 S. 1793.
Zweiter Theil. Mit 1 Kupfer. 1 Bl., 256 S. 1794.

Varrentrapp, Dr. F., Die Seifenfabrikation. 1 Bl., 30 S. gr. 8°. 1860. ℳ —,80.

Sonder-Abdruck aus dem „Handwörterbuch der Chemie".

[Varrentrapp, Dr. F.]

———, siehe auch Mittheilungen für den Gewerbeverein des Herzogthums Braunschweig.

Varrentrapp, Dr. G., siehe Vierteljahrsschrift für öffentl. Gesundheitspflege.

Vasel, H., siehe Beiträge zur Anthropologie Braunschweigs.

Vassits, Dr. Miloje M., Die neolithische Station Jablanica bei Medjuluže in Serbien. Mit 133 Abbildungen. 3 Bl., 66 S. gr. 4°. 1902. *M* 6,—.

Sonder-Abdruck aus dem „Archiv für Anthropologie", XXVII. Bd., 4. Heft.

Vater, Prof. D. Johann Severin, Allgemeine Geschichte der christlichen Kirche nach der Zeitfolge, seit dem Anfange der Reformation bis auf die neueste Zeit. Zur Ergänzung der beiden ersten Bände des Henke'schen Werkes, nebst ausführlichem Register über alle Jahrhunderte. 1 Bl., XVIII, 599 S. gr. 8°. 1823.

Vergriffen. *M* 5,25.

Zugleich IX. Theil von H. P. K. Henke, Allgemeine Geschichte der christlichen Kirche.

———, Kirchengeschichte des 18. und 19. Jahrhunderts. Vier Theile. gr. 8°. 1820, 1804, 1818, 1818. *M* 11,50.

Zugleich V. bis VIII. Theil von H. P. K. Henke, Allgemeine Geschichte der christlichen Kirche.

———, Die Sprache der alten Preussen. Einleitung, Ueberreste, Sprachlehre, Wörterbuch. XII, XXXVIII, 1 Bl., 181 S., 1 Bl. gr. 8°. 1821. Vergriffen. *M* 2,—.

———, siehe auch Henke, Grundriß der Kirchengeschichte, — Henke und Vater, Handbuch der allgemeinen Geschichte der christlichen Kirche.

Vater, Docent Richard, Flüssigkeiten und Gase, siehe Ad. Wernicke, Lehrbuch der Mechanik, II. Teil.

Vechelde, C. F. von, Schulpforta. In einem Fragmente dargestellt. Nebst einem Berichte über Schulpforta vom Staatsrath Cousin. VI, 154 S. 8°. 1835. *M* 2,—.

———, siehe auch Olfen, Tobias, Eines braunschweigischen Rathsherrn Geschichtsbücher der Stadt Braunschweig, — Wachholtz, Aus dem Tagebuche des Generals Fr. L. von.

Veith, Dr. Alexander, Das Erdöl (Petroleum) und seine Verarbeitung. Gewinnung, Verarbeitung, Untersuchung, Verwendung und Eigenschaften des Erdöles. Mit 365 Abbildungen. X, 624 S. gr. 8°. 1892. *M* 26,—.

Siehe auch Handbuch der chemischen Technologie, Lfg. 52.

Vellejus Paterculus, Des Cajus, zwei Bücher Römischer Geschichten, so viel davon übrig geblieben, übersetzt von Friedrich Karl v. Strombeck. XIV, 218 S. gr. 8°. 1830. *M* 3,50.

[**Veltheim,** Aug. Ferd. Graf von], Gedanken eines Mitgliedes der Fürstlich Braunschw.-Wolfenbüttelschen Landschaft, über einige, wegen der Schatzraths-Wahlen, entstandene Zweifel. 37 S. 8°. 1801. Vergriffen. *M* —,35.

———, Gedanken über die Bildung des Basalts und die vormahlige Beschaffenheit der Gebirge in Deutschland. Neue verbesserte Auflage. 80 S. gr. 8°. 1789. Vergriffen. *M* 1,—.

———, Grundriß einer Mineralogie. Fol. 1781. Vergriffen. *M* —,75.

———, siehe auch Anekdoten vom französischen Hofe.

Veltheim, Graf Röttger v., Abhandlungen über die Pferdezucht Englands, noch einiger Europäischen Länder, des Orients u. s. w. in Beziehung auf Deutschland, nebst einer Revision der seit der Mitte des 18ten Jahrhunderts aufgestellten Systeme über die Pferdezucht. XII, 426 S. gr. 8°. 1833. Vergriffen. *M* 7,—.

———, Bemerkungen über die englische Pferdezucht, mit Beziehung ihrer Grundsätze auf die Veredlung des Pferdegeschlechts im übrigen Europa, und besonders in Deutschland. 224 S. gr. 8°. 1820. *M* 2,25.

Velthusen, Johann Caspar, Der Amethyst. Beytrag historisch-kritischer Untersuchungen über das Hohelied in näherer Beziehung auf die Geschichte der Menschheit. 4 Bl., 136 S. gr. 8°. 1786. Vergriffen. *M* 1,—.

———, Das Hohe Lied, begleitet mit einem vollständigen Commentar und Untersuchungen. gr. 8°. 1786. Vergriffen. *M* 4,50.

———, Von den Cherubim und der in der biblischen Poesie angenommenen Bilderlehre der alten Hebräer. 8°. 1764. Vergriffen. *M* —,25.

Venturini, G., Mathematisches System der reinen Taktik. Zur Uebersicht und zum Gebrauch für Offiziere und für Lehrer dieser Wissenschaft in Militairschulen. VI, 132 S. gr. 8°. 1802. Vergriffen. *M* 1,50.

Venturini, Dr. Karl, Handbuch der vaterländischen Geschichte für alle Stände Braunschweig-Lüneburgscher Landesbewohner. Vier Theile. VIII, 556; VI, 616; VI, 666; XII, 722 S. 8°. 1805—1809. Vergriffen. *M* 22,50.

———, Deutsches Heldenbuch. Historisch-dramatische Darstellung der größten deutschen Männer, welche für vaterländische Freiheit ruhmvoll kämpften. Von der ältesten bis auf unsere Zeit fortgeführt. Zwei Theile. Je mit 1 Titelkupfer. XII, 444; 1 Bl., 418 S. 8°. 1821 u. 1822. *M* 10,50.

[Venturini, Dr. Karl.]

——, Taschenbuch für Mairen und Munizipalräthe. Zur allgemein faßlichen Uebersicht ihrer Pflichten und Obliegenheiten nach dem Geiste der Staatsverfassung des Königreichs Westfalen. 2. verbesserte und vermehrte Auflage. XVI, 174 S., 1 Tab. 8°. 1810.
Vergriffen. ℳ 1,50.

Verdet, É., Vorlesungen über die Wellentheorie des Lichtes. Deutsche Bearbeitung von Dr. Karl Exner. Zwei Bände. Mit Holzstichen. XVIII, 490; XII, 528 S. gr. 8°. 1881—1887. ℳ 26,—.

——, siehe auch Rühlmann, Handbuch der mechanischen Wärmetheorie.

Verfassungs-Urkunde für Kurhessen vom 5. Januar 1831. gr. 8°. 1831. Vergriffen. ℳ —,35.

Verhandlungen der Deutschen Physikalischen Gesellschaft. Im Auftrage der Gesellschaft herausgegeben von Karl Scheel. Jährlich 24 Hefte, halbmonatlich erscheinend. gr. 8°.

7.—12. Jahrgang. 1905—1910. Komplett.

13. Jahrgang. 1911. Im Erscheinen.

Als selbständiges Organ früher im Verlage von Joh. Ambr. Barth in Leipzig erschienen, vom V. Jahrgang 1903 ab nur noch den Mitgliedern der Deutschen Physikalischen Gesellschaft (unberechnet) zugänglich.

——, Namenregister (Jahrgang 1 bis 17), siehe Scheel.

——, vereinigt mit dem Halbmonatl. Literaturverzeichnis der „Fortschritte der Physik", siehe Berichte der Deutschen Physikalischen Gesellschaft.

Verhandlungen über die öffentlichen Angelegenheiten des Königreichs Hannover und des Herzogthums Braunschweig. In zwanglosen Heften herausgegeben von S. P. Gans, Advocaten in Celle. I. Band. Sechs Hefte. II. Band. 1. u. 2. Heft. gr. 4°. 1831 u. 1832. Vergriffen. Jedes Heft ℳ 1,—.

——, Ergänzungsschrift zum I. Bande. Untersuchungen über den Entwurf eines Staats-Grundgesetzes f. d. Königreich Hannover, siehe Bodungen, v.

Verordnung, Herzogl. Braunschw.-Lüneb., das Verzinnen der Küchengeschirre betreffend, nebst einer ausführlichen Nachricht, wie die Verzinnung mit reinem englischen Zinne zu verrichten. 4°. 1767.
Vergriffen. ℳ —,32.
Siehe auch unter Ordnung.

Verordnungen, Königliche, über die Verwaltung und Erhebung der Consumtionssteuern und der Stempelabgabe im Königreich Westfalen. S. 1—110, 75—120 u. 1 Tab. gr. 8°. 1809.
Vergriffen. ℳ 2,—.

Verräther, Die, siehe [Meyer, Friedr. Ludw. Wilh.].

Verſuch einer Geſchichte der Religions- und Kirchenverbeſſerung Doktor Martin Luthers, siehe [Tieftrunk, Johann Georg].

Verſuch einer nähern Erklärung der Hornviehſeuche, nebſt einigen Wahrnehmungen über die Einpfropfung derſelben. 56 S. 4°. 1763.
Vergriffen. *M* —,35.

——, einer pragmatiſchen Geſchichte des Hauſes Braunſchweig und Lüneburg, siehe [Koch, Hnr. Andr].

Verſuche, Poetiſche, siehe [Liebhaber, Amalie Louiſe v.].

Vertot, Histoire des révolutions de la république romaine. 3 vols. XVI, 367; 2 Bl., 419; 2 Bl., 390 S. (Londres) 1799. Vergriffen. *M* 6,—.

Verzeichniss, Alphabetisches, der in dem Herzogthum Braunschweig-Lüneburg belegenen Städte, Flecken, Dörfer, Aemter, Stifter, Klöster etc., nebst einer Angabe der Oberhauptmannschaften, Stadt- oder Kreisgerichte und der Häuser- und Volkszahl nach der Zählung von 1814. 1 Bl., 21 S. gr. 4°. 1816. *M* 1,50.

——, der ausländiſchen Bäume, Sträucher und Sämereien, der Stauden und Topfgewächſe, ſowie der veredelten Obſtbäume und ſonſtigen Obſtſorten, welche in den gräflich Veltheimſchen Gärten u. ſ. w. zu haben ſind. 8°. Vergriffen. *M* —,75.

——, der in der Gallerie zu Söder befindlichen Gemälde. Geschrieben im Jahr 1814. 2. Auflage. 24 S. 8°. 1824.
Vergriffen. *M* —,75.

Vezin, Heinrich August, Familiengespräche. Mit 1 Titel-Kupfer. VIII, 294 S. 8°. 1791. *M* 2,75.

Victoria, Blätter aus dem Tagebuche Ihrer Majeſtät der Königin, während des Aufenthaltes der königl. Familie in den Hochlanden von 1848 bis 1861, nebſt Auszügen aus demſelben Tagebuche über frühere Beſuche in Schottland, Touren in England und Irland und Seefahrten. Autoriſirte deutſche Ausgabe. XIV, 217 S. mit Holzſchnitten im Text und 5 Holzſchnitt-Tafeln. gr. 8°. 1868.
Vergriffen. *M* 5,—, in Lnwdbd. *M* 6,—.

Viebahn, Georg v., Geheimer Oberfinanzrath, Der englische Gewerbfleiss, seine geschichtliche Entwickelung, gegenwärtigen Hauptsitze und volkswirthschaftlichen Ergebnisse. Statistische Abhandlung, vorgetragen im wissenschaftlichen Verein in Berlin am 6. März 1852. 3 Bl., 49 S. gr. 8°. 1852. *M* 1,—.

Viereck, L., Zwei Jahrhunderte deutschen Unterrichts in den Vereinigten Staaten. Mit 5 Gruppenbildern und 8 Vollbildern. XVI, 293 S. gr. 8°. 1903. *M* 5,—, in Lnwdbd. *M* 6,—

Viereck, Dr. Ludwig, siehe Aſſmann, W., Handbuch der allgemeinen Geſchichte, II. Teil, 3. Abt.

Vierkandt, Dr. A., siehe Festschrift der Carolo-Wilhelmina.

Vierordt, Prof. Dr. Karl, Die Lehre vom Arterienpuls in gesunden und kranken Zuständen. Gegründet auf eine neue Methode der bildlichen Darstellung des menschlichen Pulses. Mit sechs Tafeln, Abbildungen und in den Text eingedruckten Holzschnitten. VIII, 272 S. gr. 8°. 1855. ℳ 5,—.

Vierteljahrsschrift, Deutsche, für öffentliche Gesundheitspflege. Herausgegeben von Dr. Göttisheim in Basel, Baurath Hobrecht in Berlin, Professor Dr. C. Reclam in Leipzig, Dr. G. Varrentrapp in Frankfurt a. M., Dr. Wasserfuhr in Stettin. Redigirt von Prof. Dr. med. Carl Reclam. gr. 8°.

1. Band. VIII, 642 S., 3 Tafeln, 1 Karte. 1869. ℳ 13,20.
2. „ VIII, 612 S., 2 Tafeln, 3 Pläne. 1870. ℳ 12,60.

———, ———. Herausgegeben von Geh.-Rath Dr. Esse in Berlin, Dr. Göttisheim in Basel, Prof. Dr. August Hirsch in Berlin, Baurath Hobrecht in Berlin, Prof. A. W. Hofmann in Berlin, Prof. v. Pettenkofer in München (4.—6. Band), General-Arzt Dr. Roth in Dresden, Dr. Friedr. Sander in Barmen, Dr. G. Varrentrapp in Frankfurt a. M., Dr. Wasserfuhr in Stettin bzw. Strassburg, Oberbürgermeister v. Winter in Danzig. Redigirt von Dr. Georg Varrentrapp. gr. 8°.

3. Band. X, 624 S., 1 Tafel, 1 Plan. 1871. ℳ 13,10.
4. „ VIII, 688 S. 1872. ℳ 14,20.
5. „ VIII, 688 S. 1873. ℳ 16,40.
6. „ XI, 728 S., 3 Tafeln, 1 Plan. 1874. ℳ 17,60.

———, ———. Herausgegeben von Prof. Dr. Finkelnburg in Bonn (11.—17. Band), Dr. Göttisheim in Basel, Prof. Dr. August Hirsch in Berlin, Baurath Hobrecht in Berlin, Prof. A. W. Hofmann in Berlin, Prof. M. v. Pettenkofer in München, Generalarzt Prof. Dr. Roth in Dresden, Dr. Fr. Sander in Barmen bzw. Hamburg (7.—10. Band), San.-Rath Dr. A. Spiess in Frankfurt a. M., (11.—17. Band), Geh. San.-Rath Dr. G. Varrentrapp in Frankfurt a. M., Medizinalrath Dr. Wasserfuhr in Strassburg bzw. Berlin, Oberbürgermeister v. Winter in Danzig. Redigirt von Dr. Georg Varrentrapp und Dr. Alexander Spiess in Frankfurt a. M. gr. 8°.

7. Band. X, 800 S., 4 Tafeln, 8 Tabellen. 1875. ℳ 21,—.
8. „ VIII, 776 S. 1876. ℳ 18,—.
9. „ X, 892 S. 1877. ℳ 19,80.
10. „ IX, 880 S. 1878. ℳ 19,80.

[Vierteljahrsschrift, Deutsche, für öffentl. Gesundheitspflege usw.]

11. Band.	VIII, 848 S. 1879.	ℳ	19,20.
12. „	X, 862 S. 1880.	ℳ	21,—.
13. „	X, 680 S. 1881.	ℳ	15,60.
	Supplement. VII, 175 S. 1882.	ℳ	4,—.
14. „	X, 760 S. 1882.	ℳ	17,—.
15. „	XI, 880 S. 1883.	ℳ	20,10.
16. „	X, 788 S., 2 Tafeln. 1884.	ℳ	18,80.
	Supplement. VII, 244 S. 1884.	ℳ	5,—.
17. „	XII, 737 S. 1885.	ℳ	17,—.
	Supplement. VIII, 260 S. 1885.	ℳ	5,—.

Die Supplemente zur „Vierteljahrsschrift" bestehen vom 16. Bande (1884) an in dem „Jahresbericht über die Fortschritte und Leistungen auf dem Gebiete der Hygiene". Siehe auch „Jahresbericht usw. der Hygiene".

———, ———. Herausgegeben von Prof. Dr. Finkelnburg in Bonn (18.—27. Band), Dr. Göttisheim in Basel (18.—27. Band), Prof. Dr. August Hirsch in Berlin (18.—25. Band), Baurath Dr. Hobrecht in Berlin, Prof. A. W. Hofmann in Berlin (18.—23. Band), Prof. M. v. Pettenkofer in München, Reg.- und Med.-Rath Dr. M. Pistor in Berlin, Generalarzt Prof. Dr. Roth in Dresden (18.—23. Band), Sanitätsrat Dr. A. Spiess in Frankfurt a. M., Ministerialrath a. D. Dr. H. Wasserfuhr in Berlin (18. Band), Oberbürgermeister v. Winter in Danzig (18.—25. Band). Redigirt von Dr. A. Spiess in Frankfurt a. M. und Dr. M. Pistor in Berlin. gr. 8°.

18. Band.	X, 766 S. 1886.	ℳ	18,—.
	Supplement. VIII, 296 S. 1886.	ℳ	5,50.
19. „	X, 744 S., 9 Tafeln, 1 Tabelle. 1887.	ℳ	19,—.
	Supplement. VIII, 299 S. 1887.	ℳ	6,—.
20. „	XI, 780 S., 3 Pläne, 2 farbige Karten. 1888.	ℳ	20,—.
	Supplement. IX, 329 S. 1888.	ℳ	6,50.
21. „	X, 752 S. 1889.	ℳ	19,—.
	Supplement. IX, 308 S. 1889.	ℳ	6,—.
22. „	IX, 732 S. 1890.	ℳ	18,90.
	Supplement. X, 366 S. 1890.	ℳ	7,20.
23. „	X, 830 S., 1 Tafel, 1 farbige Karte. 1891.	ℳ	22,—.
	Supplement. X, 358 S. 1891.	ℳ	7,—.
24. „	IX, 745 S. 1892.	ℳ	19,50.
	Supplement. X, 372 S. 1892.	ℳ	7,—.
25. „	XXV, 874 S. 1893.	ℳ	22,—.
	Supplement. X, 396 S. 1893.	ℳ	7,50.
26. „	X, VIII, 856 S., 3 farbige Tafeln. 1894.	ℳ	23,—.
	Supplement. XV, 375 S. 1895.	ℳ	7,50.

[Vierteljahrsschrift, Deutsche, für öffentl. Gesundheitspflege usw.]

27. Band.	X, 850 S., 1 Tafel. 1895.	ℳ 23,—.
	Supplement. XI, 404 S. 1896.	ℳ 7,50.
28. „	IX, VII, 824 S., 2 Tafeln. 1896.	ℳ 22,—.
	Supplement. X, 478 S. 1897.	ℳ 8,—.

———, ———. Organ des „Deutschen Vereins für öffentliche Gesundheitspflege". Herausgegeben von Oberbürgermeister F. Adickes in Frankfurt a. M., Prof. Dr. Hans Buchner in München (29.—34. Band), Oberbürgermeister P. Fuss in Kiel, Geh. Med.-Rath Prof. Dr. G. Gaffky in Giessen, Hofrath Prof. Dr. Max Gruber in München (35. und 36. Band), Geh. Baurath Dr. J. Hobrecht in Berlin (29.—34. Band), Oberingenieur F. Andreas Meyer in Hamburg (29.—33. Band), Geheimrath Ober-Medicinalrath Prof. Dr. Max v. Pettenkofer, Exc., in München (29.—33. Band), Geh. Ober-Medicinalrath und vortragendem Rath im königl. preussischen Ministerium der geistlichen, Unterrichts- und Medicinal-Angelegenheiten Dr. M. Pistor in Berlin, Medicinalrath Dr. J. J. Reincke in Hamburg, Reg.- und Geh. Medicinalrath Dr. Roth in Potsdam (34.—36. Band), Geh. Sanitätsrath Dr. A. Spiess in Frankfurt a. M., Geh. Baurath J. Stübben in Köln, Regierungs- und Medicinalrath Dr. R. Wehmer in Berlin. Redigirt von Dr. A. Spiess in Frankfurt a. M. und Dr. M. Pistor in Berlin. gr. 8°.

29. Band.	VIII, IV, 850 S., 20 Tafeln. 1897.	ℳ 26,—.
	Supplement. XI, 496 S. 1897.	ℳ 8,—.
30. „	IX, 1020 S., 1 Tabelle, 1 Plan. 1898.	ℳ 26,—.
	Supplement. XII, 543 S. 1898.	ℳ 9,—.
31. „	Mit Generalregister zum 21. bis 30. Band. IX, V, II, 976 S., 2 farbigen Karten, 2 Tabellen, 70 S. Register. 1899.	ℳ 28,—.
	Supplement. XI, 519 S. 1900.	ℳ 9,—.
32. „	IX, 936 S., 1 Tafel. 1900.	ℳ 26,—.
	Supplement. X, 628 S. 1901.	ℳ 11,—.
33. „	IX, VII, 840 S., 2 Tafeln. 1901.	ℳ 24,—.
	Supplement. X, 674 S. 1902.	ℳ 12,—.
34. „	IX, 962 S. 1902.	ℳ 27,—.
	Supplement. X, 660 S., 1 Tafel. 1903.	ℳ 12,—.
35. „	X, X, 1078 S., 8 Tafeln. 1903.	ℳ 30,—.
	Supplement. X, 575 S. 1904.	ℳ 12,—.
36. „	1 Bildnis, IV, VIII, 1005 S., 5 Tafeln, 2 Bl. 1904.	ℳ 29,—.
	Supplement. X, 673 S. 1905.	ℳ 13,—.

[Vierteljahrsschrift, Deutsche, für öffentl. Gesundheitspflege usw.]

———, ———. Herausgegeben von Oberbürgermeister Dr. F. Adickes in Frankfurt a. M., Oberbürgermeister Dr. P. Fuss in Kiel, Geh. Ober-Medizinalrat Prof. Dr. G. Gaffky in Berlin, Ober-Medizinalrat Prof. Dr. Max Gruber in München, Bezirksarzt Dr. Sigmund Merkel in Nürnberg, Geh. Ober-Medizinalrat Dr. M. Pistor in Berlin, Prof. Dr. Pröbsting in Cöln, Medizinalrat Dr. J. J. Reincke in Hamburg (37. Band), Reg.- und Geh. Medizinalrat Dr. Roth in Potsdam, Geh. Ober-Baurat Dr. J. Stübben in Berlin, Reg.- und Geh. Medizinalrat Dr. R. Wehmer in Berlin (37.—41. Band). Redigiert von Moritz Pistor in Berlin und Sigmund Merkel in Nürnberg. gr. 8°.

37. Band. X, 995 S. 6 Tafeln, 1 Bl. 1905. ℳ 33,50.
Supplement. X, 701 S. 1907. ℳ 14,—.
38. „ X, 840 S., 3 Tafeln. 1906. ℳ 29,—.
Supplement. X, 593 S. 1908. ℳ 14,—.
39. „ III, XI, 895 S., 4 Tafeln. 1907. ℳ 33,50.
Supplement. X, 769 S. 1909. ℳ 18,—.
40. „ VIII, 838 S., 1 Tafel. 1908. ℳ 33,—.
Supplement. XI, 705 S., 1 Tafel. 1910. ℳ 18,—.
41. „ Mit Generalregister zu Band 31—40. IX, X, 772 S., 59 S. Register. 1909. ℳ 32,—.
42. „ X, II, 761 S., 3 Tafeln. 1910. ℳ 30,—.
43. „ Im Erscheinen.

Die Ausgabe jeden Bandes erfolgt in vier Heften (das letzte nach Bedarf in zwei Hälften geteilt.)

———, General-Register zum 1. bis 10. Band. 76 S. gr. 8°. 1882. ℳ 1,80.

———, ——— zum 11. bis 20. Band. 83 S. gr. 8°. 1889. ℳ 2,50.

———, ——— zum 21. bis 30. Band, siehe unter 31. Band.

———, ——— zum 31. bis 40. Band, siehe unter 41. Band.

[Vieweg, Johann Gottfried], Jugendschauplatz. Ein moralisch-geographisches Exempelbuch von einem praktischen Erzieher. 3 Theile. 1 Bl., XXXXVIII, 12, 192; 4 Bl., 164; XX, 152 S. 8°. 1786, 1789, 1789. Vergriffen. ℳ 3,—.

———, Christlicher Sittenkatechismus. Ein Schul- und Lesebuch für die Jugend nach allen Umständen ihres Lebens. Mit einer Vorrede von Jacob Friedrich Feddersen. XXXII, 152 S. 8°. 1787. Vergriffen. ℳ —,85.

———, Ueber fremde Noth. Eine Predigt. Ein Scherflein für die Abgebrannten in Kl. Dedeleben. (24 S.) 8°. 1790. Vergriffen. ℳ —,50.

Villaume, Abhandlungen über die Kräfte der Seele, ihre Geiſtigkeit und Unſterblichkeit. Erſter Theil. 10 Bl., 295 S. 8°. 1786. Vergriffen. ℳ 2,25.

———, Histoire de l'homme. 4. édition entièrement retravaillée. IX, 336 S. 8°. 1808. Vergriffen. ℳ 3,—.

———, Vom Vergnügen. Zwei Theile. 158; 240 S. 8°. 1788. Vergriffen. ℳ 3,50.

[Villers, Charles Franç. Dominique de] vgl. Bemerkung bei [Romance-Mesmont, Germain Hyacinthe de.]

Virchow, R., siehe Archiv für Anthropologie.

Virgil's Aeneis, siehe unter Encyclopädie der lateinischen Classiker, I. Abth., 5. Thl.

Virgilius Maro, Des Publius, Werke von Johann Heinrich Voss. 3. Ausgabe in drei Bänden. (I. Band: Ländliche Gedichte und Anhang. 295 S.; II. Band: Aeneïs, 1.—6. Gesang. 320 S.; III. Band: Aeneïs, 7.—12. Gesang. 342 S.) gr. 8°. 1822. ℳ 15,—.

1. Aufl. 1799; 2. Aufl. 1820—1821.

Vogel, Dr. Chriſtian, Engliſches Vocabular, nach den Grundſätzen des Anſchauungsunterrichts geordnet, nebſt einleitenden Bemerkungen über die engliſche Orthographie. Erſte Abtheilung. XII, 200 S. Lex.-8°. 1862. Nicht fortgeſetzt. ℳ 1,50.

Vogel, Heinr., Die Philoſophie des Lebens der Natur gegenüber den bisherigen ſpeculativen und Natur-Philoſophien. Allen wiſſenſchaftlich Gebildeten gewidmet und mit einem Vorworte an das philoſophiſche Publicum begleitet. XXXI, 289 S. 8°. 1845. ℳ 4,50.

Vogel, H., siehe Post's chemisch-technische Analyse.

Vogel's, H. W., Photographie. Ein kurzes Lehrbuch für Liebhaber und Fachleute. 2. vermehrte Auflage bearbeitet von Hans Spörl. Mit 106 Abbildungen im Text und auf 2 Tafeln und einem Porträt von H. W. Vogel. XI, 324 S., 2 Tafeln. kl. 8°. 1909. In Lnwdbd. ℳ 2,50.

1. Aufl. (bearbeitet von Dr. E. Vogel) 1900.

———, ſiehe auch Muspratt's Chemie.

Vogel, Prof. Dr. J. H., Neue gesetzliche und technische Vorschriften, betreffend Calciumcarbid und Acetylen in Deutschland, Österreich und der Schweiz. Mit Erläuterungen und mit Anweisungen zur Prüfung von Acetylenanlagen. IX, 113 S. gr. 8°. 1906. ℳ 2,40, in Lnwdbd. ℳ 3,40.

———, siehe auch Caro, Ludwig, Vogel, Handbuch für Acetylen, — Post's chemisch-technische Analyse.

Vogelgesang, Moritz, Lehrbuch der Eisen-Emaillirkunst. Mit 2 Kupfertafeln. VI, 86 S. gr. 8°. 1851. ℳ 3,—.

Vogel-Wandtafeln: Kleinvögel, Nutz- und Singvögel in lithographischem Farbendruck nach Originalzeichnungen von Professor A. Goering in Leipzig. Der Schule und dem Haus gewidmet vom Deutschen Verein zum Schutze der Vogelwelt. 2 Tafeln von je 140 × 100 cm. Jede Tafel unaufgezogen ℳ 4,50.
Aufgezogen auf Leinwand mit Stäben ℳ 6,—.

Dazu: Liebe, K. Th., u. M. Allihn, Kurze Erläuterung zu der Ersten Wandtafel der wichtigsten deutschen Kleinvögel. Der Schule und dem Haus gewidmet vom Deutschen Verein zum Schutze der Vogelwelt. 3. Aufl. (16.—21. Tausend). 1 Bl., 31 S. gr. 8°. 1901.

und: Rey, Dr. E., Kurze Erläuterung zu der Zweiten Wandtafel mit Abbildungen der wichtigsten kleinen deutschen Vögel. Der Schule und dem Haus gewidmet und herausgegeben vom Deutschen Verein zum Schutze der Vogelwelt. 2. Aufl. (6.—9. Tausend). 1 Bl., 228 S. gr. 8°. 1901.

——: Raubvögel Mitteleuropas. Nach den Originalen zu Naumanns Naturgeschichte der Vögel Mitteleuropas. Gruppiert von P. O. Kleinschmidt. Größe jeder Tafel 92 × 124 cm.

Tafel I: Eulen, Falken, Geier. Mit erklärendem Text von Professor Dr. William Marshall. 64 S. gr. 8°.

Tafel II: Weihen, Habichte, Milane, Bussarde, Adler. Mit erklärendem Text von Prof. Dr. William Marshall. 66 S. gr. 8°.

Jede Tafel unaufgezogen ℳ 4,50.
Aufgezogen auf Leinwand mit Stäben ℳ 6,—.

——: See- und Strandvögel. Nach Originalen von Geisler, Goering, Keulemans, Kleinschmidt, de Maes. Gruppiert von Bruno Geisler in Dresden. Größe der Tafel 92 × 124 cm. (VI. Blatt der Vogel-Wandtafeln.) Mit erklärendem Text von Dr. Carl R. Hennicke in Gera. 28 S. gr. 8°. 1904. Unaufgezogen ℳ 4,50.
Aufgezogen auf Leinwand mit Stäben ℳ 6,—.

——: Sumpf- und Teichvögel. Nach Originalen von Geisler, Goering, Keulemans, Kleinschmidt, de Maes. Gruppiert von Bruno Geisler in Dresden. Größe der Tafel 92 × 124 cm. (V. Blatt der Vogel-Wandtafeln.) Mit erklärendem Text von Dr. Carl R. Hennicke in Gera. 1 Bl., 33 S. gr. 8°. 1904.
Unaufgezogen ℳ 4,50.
Aufgezogen auf Leinwand mit Stäben ℳ 6,—.

Voges, Th., siehe Beiträge zur Anthropologie Braunschweigs.

Vogler, Prof. Dr. Chr. August, Grundzüge der Ausgleichungsrechnung. Elementar entwickelt. XI, 219 S. gr. 8°. 1883. ℳ 6,—.

[Vogler, Prof. Dr. Christ. Aug.]

——, Graphische Barometertafeln zur Bestimmung von Höhenunterschieden durch eine blosse Subtraction. Entworfen von Hugo Feld. IV, 8 S., 5 Bl. Tafeln. gr. 4°. 1880. ℳ 4.—.

——, Lehrbuch der praktischen Geometrie. gr. 8°.

I. Theil. Vorstudien und Feldmessen. Mit 248 Holzstichen und 10 Tafeln. XVII, 689 S. 1885. ℳ 16,—.

Auch in einer russischen Ausgabe erschienen.

II. Theil. Höhenmessungen.

1. Halbband. Anleitung zum Nivellieren oder Einwägen. Mit 90 Holzstichen, 4 Nachbildungen durch Zinkätzung und 5 Tafeln. VIII, 422 S. 1894. ℳ 11,—.

Die Fortsetzung des Werkes ist in Vorbereitung.

Vogt, Carl, Natürliche Geschichte der Schöpfung des Weltalls, der Erde und der auf ihr befindlichen Organismen, begründet auf die durch die Wissenschaft errungenen Thatsachen. Aus dem Englischen nach der sechsten Auflage und mit Zusätzen. Mit 164 Holzschnitten. 2. verbesserte Auflage. VII, 330 S. gr. 8°. 1858. ℳ 5,—.

1. Aufl. 1849.

——, Grundriss der Geologie. Mit 473 Holzschnitten. XXVII, 524 S. 8°. 1860. ℳ 7,—.

——, Lehrbuch der Geologie und Petrefactenkunde. Zum Gebrauche bei Vorlesungen und zum Selbstunterrichte. Zwei Bände. Mit zahlreichen Holzstichen. 4. vermehrte und verbesserte Auflage. XXXIII, 756; XXII, 925 S. gr. 8°. 1879. ℳ 26,—.

1. Aufl. 1846—1847; 2. Aufl. 1854; 3. Aufl. 1866—1873.

——, siehe auch Archiv für Anthropologie, — Brillat-Savarin, Physiologie des Geschmacks, — Huxley, Ueber unsere Kenntniss u. s. w., — Saporta, Die Pflanzenwelt.

Vogt, Carl, und Emil **Yung,** Lehrbuch der praktischen vergleichenden Anatomie. Mit zahlreichen Abbildungen. Zwei Bände. VIII, 907; VIII, 960 S. gr. 8°. 1888—1894. ℳ 58,—.

Voigtländer, Optiker, Akademiker Prof. Dr. Joseph Petzval in Wien beleuchtet. Eine Streitschrift über das von Herrn Professor Dr. Petzval angeblich „neu berechnete" Landschafts-Objectiv. 2 Bl., 113 S. gr. 8°. 1859. ℳ 1,—.

Voigtlaender, Dr. F., siehe Baumert, Gerichtliche Chemie, Bd. II., — Dennstedt, Nachweis von Schriftfälschungen.

Voit, A. von, Das chemische Laboratorium der königlichen Akademie der Wissenschaften in München. Unter Mitwirkung von Justus von Liebig erbaut. Nebst einem Atlas mit 13 Tafeln in qu. Fol. 4 Bl., 43 S. gr. 8°. 1859. ℳ 15,—.

Voelderndorff, O. v., siehe **Vorträge, Wissenschaftliche**, gehalten zu München im Winter 1858.

Voelkel, Dr. phil., Vocabulaire systématique. Methodische Anleitung zum französisch Sprechen für obere Klassen höherer Schulen und zum Privatgebrauche, in Frankreich verfaßt. 2. Aufl. VII, 176 S. gr. 8°. 1874. 1. Aufl. 1871. *M* 1,60.

Volkmar, Wilhelm, Geschichte des Landes Dithmarschen bis zum Untergange des Freistaates. Mit einer Karte und einer Tafel Abbildungen. V, 145 S. kl. 8°. 1850. *M* 1,50.

Volkspoesien, Auswahl neugriechischer, siehe Schmidt, C. F. v.

Vollbehr, C., siehe Tregder, P. H., Handbuch.

Volney, Graf C. F. von, Die Ruinen oder Betrachtungen über die Revolutionen der Reiche und das natürliche Gesetz. Aus dem Französischen und mit einer Vorrede von Georg Forster. 13. Aufl., vermehrt und mit einem Vorwort über das Leben des Verfassers, vom Grafen Daru, Pair von Frankreich. Mit 1 Titelkupfer und 3 Tabellen. XII, 245 S. 8°. 1880. *M* 2,—.

1. Aufl. (a. d. Französ. von D. M. Liebeskind) 1792; 2.—4. Aufl. ?; 5. Aufl. 1808; 6. Aufl. 1822; 7. Aufl. 1829; 8. Aufl. 1833; 9. Aufl. 1839; 10. Aufl. 1850; 11. Aufl. 1860; 12. Aufl. 1871.

Voltaire, siehe Auszüge aus den französischen Classikern, — Lobrede auf V., siehe [Friedrich II.].

Voltaire und Trenck, Ein Traumgesicht, siehe W., J. J. v.

Vorbrodt, Dr. F., siehe Jütting und Vorbrodt, Lehr- und Lesebuch.

Vormundschafts-Ordnung im Herzogthume Braunschweig. 4°. 1743. Vergriffen. *M* —,25.

Vorschläge zur Ziehung und Bildung brauchbarer Lehrer in öffentlichen Schulen. gr. 8°. 1780. Vergriffen. *M* 1,—.

Vortisch, Louis, Die jüngste Katastrophe des Erdballs. Ein geologischer Versuch. XIV, 172 S. 8°. 1852. *M* 2,50.

Vorträge, Wissenschaftliche, gehalten zu München im Winter 1858 von Th. Bischoff, J. C. Bluntschli, F. Bodenstedt, M. Carriere, P. Heyse, Ph. Jolly, F. Knapp, Fr. v. Kobell, J. v. Liebig, F. Löher, M. Pettenkofer, W. H. Riehl, L. Seidel, H. v. Sybel, O. v. Voelderndorff, B. Windscheid. IX, 612 S. gr. 8°. 1858. *M* 9,—.

Inhalt: Aus der Geschichte der Kreuzzüge, von Heinrich v. Sybel. — Ueber die Assisen des Königreichs Jerusalem, von Dr. Otto Freiherrn v. Voelderndorff. — Der Rechtsbegriff, von Bluntschli. — Jagdhistorisches über Raubwild, von Franz v. Kobell. — Marlowe und Green als Vorläufer Shakespeare's, von Friedrich Bodenstedt. — Die Phantasie, von M. Carriere. — Ueber Lichtverhältnisse am Sternhimmel, von Ludwig Seidel. — Ueber den Unterschied zwischen Mensch und Thier, von Prof. Dr. Th. Bischoff. — Vincenzo Monti, von Paul Heyse. — Die Volkskunde als Wissenschaft, von W. H. Riehl. — Das römische Recht in Deutschland, von Bernhard Windscheid. — Hrotsvitha und ihre Zeit, von Franz Löher. — Ueber die Wärmequellen der Erde, von Ph. Jolly. — Die atmosphärische Luft in Wohngebäuden, von Dr Max Pettenkofer. — Ueber die Verwandlung der Kräfte, von Justus v. Liebig. — Ueber Kaffee, Thee und ähnliche Genußmittel, von Fr. Knapp.

Vorübungen. Erſtes Bändchen. 120 S. 8°. 1793. Vergriffen. *M* 1,—.

Voss, A., siehe Archiv für Anthropologie.

Voss, Heinrich, siehe Aristofanes.

Voss, Johann Heinrich, Uebersetzungen des Aristofanes, Virgil und Horaz. Pracht-Ausgabe in acht Bänden. gr. 8°. 1821.
Vergriffen. Auf Velinpapier, kart. *M* 75,—.

——, Neunzehn lyriſche Gedichte, ſiehe Taſchenbuch für 1801.

——, siehe auch Aristofanes, — Horatius, Werke, — Ovidius, Verwandlungen, — Propertius, Werke, — Virgilius, Werke.

Vou-ti bey Tſin-nas Grabe. Eine chineſiſche Nänie. Mit Titelvignette. 22 S. 8°. 1772. Vergriffen. *M* 1,—.

W., J. J. v., Voltaire und Trenck. Ein Traumgeſicht, wenigſtens ebenſo wahrſcheinlich, als die letzte Unterredung des Königs mit dem Pater Pavian. 64 S. 8°. 1787. Vergriffen. *M* —,50.
Vergl. Trenck, Friedrich Frh. v. d., Letzte Unterredung.

Waarenverzeichniß, Alphabetiſches, zur Erhebung der Ein- und Ausgangs-Abgaben nach Maßgabe des geſetzlichen Tarifs vom 23. April 1835. 1 Bl., 83 S. 4°. 1835. Vergriffen. *M* 1,50.

Wache, Die ſchwarze. Hiſtoriſcher Roman, ſiehe [Picken].

(Wachholtz), Aus dem Tagebuche des Generals Fr. L. v. Wachholtz, Zur Geſchichte der früheren Zuſtände der preußiſchen Armee und beſonders des Feldzugs des Herzogs Friedrich Wilhelm von Braunſchweig-Oels im Jahre 1809. Bearbeitet und herausgegeben von C. Fr. v. Vechelde. 3 Bl., 524 S. 8°. 1843. Vergriffen. *M* 6,—.

Wächter, Chriſtian, Methodiſcher Leitfaden für den Unterricht in der Pflanzenkunde. Mit 118 Holzſchnitten. 2. verbeſſerte Auflage. 3 Bl., 182 S. gr. 8°. 1895. *M* 1,80, in Pappbd. *M* 2,10.
Aus dem Verlage von Auguſt Weſtphalen in Flensburg übernommen.

——, Methodiſcher Leitfaden für den Unterricht in der Tierkunde. gr. 8°.

I. Teil. Die Wirbeltiere. 4. verbeſſerte Auflage. Mit 194 Abbildungen. X, 204 S. gr. 8°. 1898.
M 2.—, in Hlblnwbd. *M* 2,40.
1. Aufl. 1882; 2. Aufl. 1888; 3. Aufl. 1892.

II. Teil. Die wirbelloſen Tiere. 4. verbeſſerte Auflage. Mit 185 Abbildungen und 4 farbigen Schmetterlingstafeln. VIII, 150 S. 1902. *M* 2,—, in Hlblnwbd. *M* 2,40.
1. Aufl. 1882; 2. Aufl. 1886; 3. Aufl. 1893.

[**Wagener**, Samuel Christoph], Reise durch den Harz und die Hessischen Lande. Besonders in Hinsicht auf Naturschönheiten, Anbau und Alterthümer. Von dem Verfasser der Briefe: Ueber die Pfalz am Rhein und deren Nachbarschaft. 1 Bl., 327 S. gr. 8°. 1797. *M* 2,50.

Wagner, A. M., siehe Campe, Robinson the younger.

Wagner, Charles, siehe Shakespeare, The dramatic works.

Wagner, (C.) Wilh., Commentatio de coremorphosi, sistens brevem methodorum ad pupillae artificialis conformationem hucusque adhibitarum adumbrationem novique ad iridodialysin instrumenti descriptionem. Cum tabula aenea. VI, 1 Bl., 80 S. gr. 8°. 1818. *M* 1,50.

Wagner, Prof. Dr. Karl Franz Christian, Aufsätze zum Uebertragen ins Lateinische für Geübtere. Mit Beziehung auf Bröders praktische Grammatik der Lateinischen Sprache. VIII, 232 S. 8°. 1820. Vergriffen. *M* 2,—.

——, Grammatik der englischen Sprache. 6. Auflage. Neu bearbeitet von Ludwig Herrig. X, 472 S. gr. 8°. 1857. *M* 3,—.

——, Theoretisch-praktische Schulgrammatik der englischen Sprache für jüngere Anfänger. 3. vermehrte und verbesserte Auflage. XI, 355 S. gr. 8°. 1853. *M* 2,50.

——, Memoriam viri excellent. Guil. Theoph. Tennemanni etc. civibus commendat. 4°. 1819. *M* 1,50.

——, Vollständige und auf die möglichste Erleichterung des Unterrichts abzweckende englische Sprachlehre für die Deutschen. VIII, 378 S. gr. 8°. 1802. Vergriffen. *M* 3,—.

——, Neue vollständige und auf die möglichste Erleichterung des Unterrichts abzweckende englische Sprachlehre für die Deutschen. gr. 8°.

I. Band. Theoretischer Theil. 5. Auflage. XVI, 460 S. 1850. Vergriffen. *M* 3,—.
1. Aufl. 1819; 2. Aufl. 1827; 3. Aufl. 1832; 4. Aufl. 1836; 5. Aufl. 1843.

II. Band. Praktischer Theil, Uebungen über die einzelnen Regeln. 5. Auflage. VIII, 230 S. 1843. *M* 2,—.
1. Aufl. 1822; 2. Aufl. 1828; 3. Aufl. 1833; 4. Aufl. 1836.

——, Versuch einer vollständigen Anweisung zu der englischen Aussprache. gr. 8°. 1793. Vergriffen. *M* 2,25.

——, siehe auch Melford, Englisches Lesebuch. — **Melford**, Synonymisches Handwörterbuch, — **Melford**, Vereinfachte englische Sprachlehre, — Tibulls Zweite und dritte Elegie des ersten Buches.

Wágner, Prof. Ladislaus v., Die Stärkefabrikation in Verbindung mit der Dextrin- und Traubenzuckerfabrikation. Nach dem heutigen Standpunkte der Theorie und Praxis, auf Grund eigener Studien und praktischer Erfahrungen sowie mit Benutzung des vorhandenen literarischen Materials und unter Mitwirkung hervorragender Theoretiker und Praktiker. 2. durch Nachträge vermehrte Ausgabe. Mit Tafeln und Holzstichen. XXVI, 720 S. gr. 8°. 1886. ℳ 14,—.

1. Aufl. 1876—1877.

Siehe auch Otto-Birnbaum's Lehrbuch der landwirthschaftlichen Gewerbe, 7. Auflage, V. Theil.

Auch in einer französischen Ausgabe erschienen.

Wagner, Dr. Paul, Lehrbuch der Düngerfabrikation und Anleitung zur chemischen Untersuchung der Handelsdünger. Mit Holzstichen. IX, 198 S. gr. 8°. 1877. ℳ 5,20.

Siehe auch Otto-Birnbaum's Lehrbuch der landwirthschaftlichen Gewerbe, 7. Auflage, XII. Theil.

———, siehe auch Post's chemisch-technische Analyse.

Wagner, Dr. R., Handwörterbuch der Physiologie, siehe Handwörterbuch.

Wagner, Wilhelm, siehe Duhamel, Lehrbuch der Differential- und Integral-Rechnung, — Duhamel, Lehrbuch der reinen Mechanik.

Wahlcollegium des Oberdepartement im Jahre 1808. gr. 8°.

Vergriffen. ℳ 1,—.

Wailly, M. de, Principes généraux et particuliers de la langue française. 12°. 1801. Vergriffen. ℳ 1,50.

Waitz, Prof. Dr. Theodor, Lehrbuch der Psychologie als Naturwissenschaft. XVI, 685 S. gr. 8°. 1849. Vergriffen. ℳ 10,—.

———, Allgemeine Pädagogik. XVI, 446 S. gr. 8°. 1852. ℳ 7,—.

Die folgenden Auflagen davon erschienen unter dem Titel:

———, Allgemeine Pädagogik und kleinere pädagogische Schriften. 4. durch Beigaben vermehrte Auflage, herausgegeben von Prof. Dr. Otto Willmann. Mit dem Porträt des Verfassers und einer Einleitung des Herausgebers über Waitz' praktische Philosophie. LXXXVI, 7 u. 552 S. gr. 8°. 1898.

ℳ 5,—, in Lnwdbd. ℳ 6,—.

1. Aufl. siehe vorstehend; 2. Aufl. 1875; 3. Aufl. 1883.

Waldeck, Ph. Gottfr. Ludw. Wilh., Controversen-Entscheidungen des gemeinschaftlichen Ober-Appellationsgerichts des Herzogthums Braunschweig und der Fürstenthümer Waldeck, Pyrmont, Lippe und Schaumburg-Lippe, zu Wolfenbüttel. Gesammelt und mit Meditationen begleitet. 1. Theil. XXVIII, 236 S., 6 Bl. gr. 8°. 1827.

Vergriffen. ℳ 4,50.

Waldersee, General-Lieut. Graf, Erläuternde Beispiele, siehe Beispiele.

Waldeyer, W., siehe Archiv für Anthropologie.

Walker, Prof. James, Elementare anorganische Chemie. Mit Genehmigung des Verfassers ins Deutsche übersetzt von Margarete Egebrecht und Emil Bose. Mit 42 Abbildungen. VIII, 326 S. 8°. 1903. ℳ 4,50, in Lnwdbd. ℳ 5,—.

——, Einführung in die physikalische Chemie. Nach der 2. Auflage des Originals unter Mitwirkung des Verfassers übersetzt und herausgegeben von Dr. H. v. Steinwehr. Mit 48 Abbildungen. X, 428 S. gr. 8°. 1904. ℳ 6,—, in Lnwdbd. ℳ 7,—.

Walker's Expedition nach Nicaragua, siehe Wells.

Walkhoff, Louis, Der praktische Rübenzuckerfabrikant und Raffinadeur. Ein Lehr- und Hülfsbuch für Rübenzuckerfabrikanten, Betriebsdirigenten, Siedemeister, Maschinenbauer, Ingenieure, Landwirthe und Studirende an landwirthschaftlichen Lehranstalten. Nach eigenen langjährigen Erfahrungen 4. neu bearbeitete und vermehrte Auflage. In zwei Theilen. Mit 251 Holzstichen nach Originalzeichnungen der neuesten und besten Constructionen aller Apparate der Rübenzuckerfabrikation. VIII, 498; IX, 454 S. gr. 8°. 1872. I. Theil vergriffen. ℳ 19,20.

1. Aufl. 1857; 2. Aufl. 1858; 3. Aufl. 1866—1867.
Auch in einer französischen Ausgabe erschienen.

Wallace, Alfred Russel, Der Darwinismus. Eine Darlegung der Lehre von der natürlichen Zuchtwahl und einiger ihrer Anwendungen. Autorisirte Uebersetzung von Prof. Dr. David Brauns. Mit 1 Karte und 37 Abbildungen. XVIII, 758 S. gr. 8°. 1891. ℳ 15,—.

——, Die Tropenwelt nebst Abhandlungen verwandten Inhaltes. Autorisirte deutsche Uebersetzung von Dr. David Brauns. XVI, 376 S. gr. 8°. 1879. ℳ 7,—.

Wallis, J. G. Th., Methodisches Lehr- und Uebungsbuch für die mittlere Stufe des Rechenunterrichts in Gymnasien, Real- und Gewerbeschulen, sowie auch zum Gebrauche in Seminarien und den Ober-Klassen gehobener Volksschulen. 2. Cursus für die mittleren Klassen. VIII, 259 S. gr. 8°. 1864. ℳ 2,—.

——, **Resultate zu den Aufgaben aus dem methodischen Lehr- und Uebungsbuch für den Unterricht im Rechnen.** 2 Bl., 32 S. gr. 8°. 1864. ℳ 1,—.

Waltenhofen, Prof. Dr. A. von, Über Blitzableiter. Vorschriften für deren Anlage nebst einem Anhange mit Erläuterungen zu denselben. Mit 5 Abbildungen. XII, 72 S. 8°. 1890. ℳ 2,40.

[Waltenhofen, Prof. Dr. A. von.]

——, Die internationalen absoluten, insbesondere die electrischen Maße, für Studierende der Electrotechnik in Theorie und Anwendung dargestellt und durch Beispiele erläutert. 3., zugleich als Einleitung in die Electrotechnik bearbeitete Auflage. Mit 42 Figuren. XI, 306 S. gr. 8°. 1902. ℳ 8,—, in Lnwdbd. ℳ 9,—.

1. Aufl. 1885; 2. Aufl. 1892.

Walter, Dr. B., Die Oberflächen- oder Schiller-Farben. Mit 8 Abbildungen und 1 Tafel. VII, 122 S. gr. 8°. 1895. ℳ 3,60.

Walter, Dr. G., siehe Tiemann-Gärtner's Handbuch der Untersuchung und Beurtheilung der Wässer.

Walter, R., siehe Kinzer u. Walter, Theorie und Praxis der Ganz-Damast-Weberei.

Wangerin, Dr. A., Franz Neumann und sein Wirken als Forscher und Lehrer, siehe Die Wissenschaft, Heft 19.

[**Warren,** Samuel], Mittheilungen aus dem Tagebuche eines Arztes von Dr. Harriſſon. Aus dem Engliſchen. 2. Auflage, ſorgſam durchgeſehen und mit einem Vorworte begleitet von Dr. K. H. Hermes. In 5 Theilen. IX, 341; 3 Bl., 336; 3 Bl., 349; 3 Bl., 371; IX, 362 S. 16°. 1839. ℳ 12,—.

1. Aufl. 1833—1836.

[——], ——. Wohlfeile Taſchenausgabe, ſiehe Bibliothek der neueſten und beſten Romane der engliſchen Literatur, Bd. 43—50.

Wasserfuhr, Dr. H., Vier Monate auf einem Sanitätszuge. 2 Bl., 49 S. gr. 8°. 1871. ℳ 1,—.

Sonder-Abdruck aus der „Deutschen Vierteljahrsschrift für öffentliche Gesundheitspflege", Band III, Heft 2.

——, siehe auch Vierteljahrsschrift für öffentl. Gesundheitspflege.

Wassmuth, Prof. Dr. A., siehe Müller-Pouillet, Lehrbuch der Physik, 10. Aufl., Band III.

Weber, Prof. Ernſt Heinrich, Allgemeine Anatomie des menſchlichen Körpers; enthaltend: die Lehre von den Subſtanzen, von den durch das Mikroſkop erkennbaren kleinſten Theilen und von den Geweben des menſchlichen Körpers. Mit zwei Tafeln mikroſkopiſcher Abbildungen. gr. 8°. 1830. Vergriffen. ℳ 9,—.

Zugleich I. Theil von Hildebrandt's Handbuch der Anatomie.

——, Die Lehre vom Taſtſinne und Gemeingefühle auf Verſuche gegründet. Für Aerzte und Philoſophen. 2 Bl., VIII, 143 S. gr. 8. 1851. ℳ 3,—.

Sonder-Abdruck aus dem „Handwörterbuch der Physiologie".

Weber, Hofrath Dr. Georg Adolph, Syſtematiſche Darſtellung der antipſoriſchen Arzneimittel in ihren reinen Wirkungen. Nach Dr. S. Hahnemanns Werke: Ueber die chroniſchen Krankheiten, ihre eigenthümliche Natur und homöopathiſche Heilung, bearbeitet. X. 2 Bl., 556 S. gr. 8°. 1830. Vergriffen. *M* 8,25.

———, ———, Supplementband dazu. VI, 253 S. gr. 8°. 1831. Vergriffen. *M* 5,—.

———, ———, Alphabetiſches Inhalts-Verzeichniß der Syſtematiſchen Darſtellung der antipſoriſchen Arzneimittel ꝛc. 31 S. gr. 8°. 1834. Vergriffen. *M* 1,—.

———, Syſtematiſche Darſtellung der reinen Arzneiwirkungen aller bisher geprüften Mittel. Mit einem Vorworte vom Hofrath Dr. Samuel Hahnemann. 1 Bl., VIII, 1194 S. Roy.-8°. 1831—1834. *M* 24,—.

———, ſiehe auch Hildebrandt's Handbuch der Anatomie.

Weber, Prof. Dr. Heinrich, Elektrodynamik. Mit Berücksichtigung der Thermoelektricität, der Elektrolyse und der Thermochemie. Mit Holzstichen. VIII, 177 S. gr. 8°. 1889. *M* 6,—.

———, Fünf populäre wissenschaftliche Vorträge, gehalten in der Aula der herzoglichen technischen Hochschule zu Braunschweig. Mit 84 Illustrationen. VII, 141 S. 8°. 1887. *M* 2,50.

Inhalt: 1. Uebersicht über die Entstehung und die Wirkungen des galvanischen Stromes. — 2. Telegraphie und Telephonie. — 3. Elektromagnetische, magnetelektrische und Dynamo-Maschinen. — 4. Galvanoplastik und elektrisches Licht. — 5. Ueber das Perpetuum mobile. Auch in einer russischen Ausgabe erschienen.

Weber, Prof. Heinrich, Lehrbuch der Algebra. 2. Auflage. gr. 8°.

I. Band. XV, 704 S. 1898. *M* 10,—, in Hlbfrzbd. *M* 11,60.

Eine französische Übersetzung dieses ersten Bandes ist erschienen.

1. Aufl. 1895.

II. Band. XVI, 856 S. 1899. *M* 12,—, in Hlbfrzbd. *M* 13,60.

1. Aufl. 1896.

III. Band. Elliptische Funktionen und algebraische Zahlen. Mit zwei Abbildungen im Text. XVI, 733 S. 1908. *M* 20,—, in Hlbfrzbd. *M* 22,—.

1. Aufl. 1891 als selbständiges Werk unter folg. Titel:

———, Elliptische Functionen und algebraische Zahlen. Akademische Vorlesungen. XIV, 504 S. gr. 8°. 1891. *M* 13,—.

———, Die partiellen Differential-Gleichungen der mathematischen Physik. Nach Riemann's Vorlesungen. gr. 8°.

I. Band. In 5. Auflage bearbeitet. Mit 81 Abbildungen. XVIII, 526 S. 1910. *M* 12,—, in Hlbfrzbd. *M* 13,60.

4. Aufl. 1900.

II. Band. In 4. Auflage bearbeitet. Mit 87 Abbildungen. XII, 527 S. 1901. *M* 10,—, in Hlbfrzbd. *M* 11,60.

Die früheren Auflagen siehe unter Riemann, Bernhard.

[Weber, Prof. Heinrich.]

———, siehe auch Abhandlungen aus den Gebieten der Mathematik usw., — Festschrift der Carolo-Wilhelmina.

Weber, R., Atomgewichtstabellen zur Berechnung der bei analytisch-chemischen Untersuchungen erhaltenen Resultate. Zugleich als Nachtrag zum Handbuche der analytischen Chemie von Heinrich Rose. VII, 125 S., 1 Tab. gr. 8°. 1852. ℳ 1,—.

Weber, Prof. Dr. Rud., Die Papierindustrie. 1Bl., 56 S. gr. 8°. 1874. ℳ 1,—.

Autorisirter Abdruck aus dem „Amtlichen Berichte über die Wiener Weltausstellung im Jahre 1873", Heft 7.

Wechsel-Verordnungen, Die braunschweig-lüneburgischen, siehe Wolffram.

Weddige, Prof. Dr. A., siehe Graham-Otto's Ausführliches Lehrbuch der Chemie, V. Band, — Kolbe, Ausführliches Lehr- und Handbuch der organischen Chemie, III. Band.

Weddigen, P. F., Statistische Uebersicht von Westphalen. IV, 46 S. Fol. 1791. Vergriffen. ℳ 2,—.

Wedding, Kgl. preuss. Geh. Bergrath Prof. Dr. Hermann, Aufgaben der Gegenwart im Gebiete der Eisenhüttenkunde. Mit einem Bildnisse des Verfassers. XII. 72 S. gr. 8°. 1888. ℳ 2,80.

———, Die Berechnungen für Entwurf und Betrieb von Eisenhochöfen. Ergänzungsband zu der Bearbeitung der 2., den Hochofenprozess umfassenden Abtheilung des Ausführlichen Handbuchs der Eisenhüttenkunde von John Percy. Mit zahlreichen Tabellen, Holzstichen und 3 Tafeln. 2 Bl., 504 S. gr. 8°. 1888. ℳ 25,—.

———, Der basische Bessemer- oder Thomas-Process. Ergänzungsband zu der Darstellung des schmiedbaren Eisens und der Bearbeitung der 3. Abtheilung des Ausführlichen Handbuchs der Eisenhüttenkunde von John Percy. Mit Holzstichen und 3 lithographirten Tafeln. VIII, 200 S. gr. 8°. 1884. ℳ 9,—.

———, Die Darstellung des schmiedbaren Eisens in praktischer und theoretischer Beziehung. Mit zahlreichen Holzstichen. XVIII, 968 S. gr. 8°. 1875—1878. ℳ 25,80.

Sonder-Ausgabe der 3. Abtheilung von John Percy, Ausführliches Handbuch der Eisenhüttenkunde.

———, Die Eisenprobirkunst, eine Anleitung zur chemischen Untersuchung von Eisen und anderen im Eisenhüttenwesen gebrauchten Körpern. Mit 101 Holzstichen und 1 farbigen Tafel. XVI, 305 S. gr. 8°. 1894. ℳ 10,—, in Lnwdbd. ℳ 10,75.

[Wedding, Prof. Dr. Hermann.]

——, Ausführliches Handbuch der Eisenhüttenkunde. Gewinnung und Verarbeitung des Eisens in theoretischer und praktischer Beziehung unter besonderer Berücksichtigung der deutschen Verhältnisse. 2. vollkommen umgearbeitete Auflage von des Verfassers Bearbeitung von „Dr. John Percy's Metallurgy of iron and steel". In 4 Bänden. Mit zahlreichen Holzstichen, phototypischen Abbildungen und lithographirten Tafeln. gr. 8°.

I. Band. Allgemeine Eisenhüttenkunde. 1 Bl., XXXVIII, 1218 S. 1891—1896. ℳ 36,—, in Hlbfrzbd. ℳ 38,—.

II. Band. Die Grundstoffe der Eisenerzeugung. 2 Bl., III, XXVIII S., 2 Bl., 1217 S., 41 Tafeln und 1 Tabelle. 1897—1902. ℳ 44,—, in Hlbfrzbd. ℳ 46,—.

III. Band. Die Gewinnung des Eisens aus den Erzen. 1. Buch. Roheisenerzeugung im Hochofen. XVII, 968 S., 55 Tafeln. 1904—1906. ℳ 46,—, in Hlbfrzbd. ℳ 48,—.

IV. Band. Erste Lieferung. Die Gewinnung des Eisens aus den Erzen. (Fortsetzung.) (Zweites Buch: Die Rennarbeiten.) S. 1—196. 1907. ℳ 8,—.

IV. Band. Zweite Lieferung. Die Gewinnung des schmiedbaren Eisens aus Roheisen im festen oder teigigen Zustande. S. 197 bis 576. 1908. ℳ 16,—.

Fortsetzung in Vorbereitung.

1. Aufl. in 3 Abtheilungen: I. 1864—1866; II. 1868—1873; III. 1874—1878, — vgl. Percy, John, Die Metallurgie, Bd. II.

Wedekind, Antoine-Chrétien, siehe Almanac des ambassades.

Wehmer, Reg.- u. Geh. Med.-Rath Dr. R., siehe Jahresbericht über die Fortschritte usw. der Hygiene, 11. bis 15. Jahrgang, — Vierteljahrsschrift für öffentl. Gesundheitspflege, Bd. XXIX u. ff.

Weichelt, W., siehe Jahrbuch der Chemie, General-Register.

Weigel, Dr. M., Bildwerke aus altslavischer Zeit. Mit 25 Abbildungen. VII, 32 S. gr. 4°. 1892. ℳ 2.50.

——, Das Gräberfeld von Dahlhausen, Kreis Ost-Prignitz, Provinz Brandenburg. (Zeit der Völkerwanderungen.) Mit 95 Abbildungen. 2 Bl., 31 S. gr. 4°. 1903. ℳ 3,50.

Weigert, Dr. Max, Textil- und Bekleidungs-Industrie. 2 Bl., 218 S. gr. 8°. 1874. ℳ 4,—.

Autorisirter Abdruck aus dem „Amtlichen Berichte über die Wiener Weltausstellung im Jahre 1873", Heft 5.

Weihnachtsgeschenk für die Jugend. Eine Sammlung kleiner moralischer Erzählungen. 8°. Vergriffen. ℳ 1,25.

Weinland, E., siehe Handbuch der Physiologie.

Weinstein, Prof. Dr. B., Die Erdströme im deutschen Reichstelegraphengebiet und ihr Zusammenhang mit den erdmagnetischen Erscheinungen. Auf Veranlassung und mit Unterstützung des Reichs-Postamts sowie mit Unterstützung der königl. preussischen Akademie der Wissenschaften im Auftrage des Erdstrom-Comités des Elektrotechnischen Vereins bearbeitet und herausgegeben. VII, 78 S. gr. 8°. Mit einem Atlas, enthaltend 19 lithographirte Tafeln. IV S., 19 Tafeln. gr. 4°. 1900. ℳ 4,—.

——, Thermodynamik und Kinetik der Körper. gr. 8°.

I. Band. Allgemeine Thermodynamik und Kinetik und Theorie der idealen und wirklichen Gase und Dämpfe. Mit Abbildungen. XVIII, 484 S. 1901. ℳ 12,—.

II. Band. Absolute Temperatur. Die Flüssigkeiten. Die festen Körper. Thermodynamische Statik und Kinetik. Die (nicht verdünnten) Lösungen. XVIII, 586 S. 1903. ℳ 16,—.

III. Band, 1. Halbband. Die verdünnten Lösungen. Die Dissociation. Thermodynamik der Elektricität und des Magnetismus. (Erster Teil.) XVI, S. 1—464. 1905. ℳ 12,—.

III. Band, 2. Halbband. Thermodynamik der Elektricität und des Magnetismus. (Zweiter Teil.) — Elektrochemie. XX, S. 465—1189. 1908. ℳ 24,—.

Weinzierl, Robert Ritter von, k. k. Conservator, Das La Tène-Grabfeld von Langugest bei Bilin in Böhmen. Mit 49 Abbildungen im Text, 1 Grabfeldplane und 13 Lichtdrucktafeln. Herausgegeben mit Unterstützung der Gesellschaft zur Förderung deutscher Wissenschaft, Kunst und Literatur in Böhmen. XVIII, 71 S., 1 Plan, 13 Tafeln. 4°. 1899. Kommissionsverlag. ℳ 15,—.

Weisbach, Prof. Dr. J., Die ersten Grundlehren der höhern Analysis oder der Differenzial- und Integralrechnung. Für das Studium der praktischen Mechanik und Naturlehre möglichst populär bearbeitet. Supplement zum 1. und 2. Bande der ersten Auflage und zum 3. Bande (Mechanik der Zwischen- und Arbeitsmaschinen) von Weisbach's Lehrbuche der Mechanik. Mit 38 Holzstichen. 3 Bl., 46 S. gr. 8°. 1860. ℳ 1,—.

Als selbständiges Werk zuerst erschienen 1849.

——'s Ingenieur. Sammlung von Tafeln, Formeln und Regeln der Arithmetik, der theoretischen und praktischen Geometrie, sowie der Mechanik und des Ingenieurwesens. In 7. Auflage neu bearbeitet von Prof. Dr. F. Reuleaux, Geh. Regierungsrath. Mit 746 Holzstichen. XX, 1058 S. 8°. 1896. ℳ 10,—, in Ldrbd. ℳ 12,—.

1. Aufl. 1848; 2. Aufl. 1850; 3. Aufl. 1860—1863; 4. Aufl. 1866; 5. Aufl. 1869; 6. Aufl. (unter Mitwirkung von F. Reuleaux herausg. von G. Querfurth) 1874—1877.

[Weisbach, Prof. Dr. J.]

——, Lehrbuch der Ingenieur- und Maschinen-Mechanik. Mit den nötigen Hülfslehren aus der Analysis für den Unterricht an technischen Lehranstalten, sowie zum Gebrauche für Techniker. In drei Teilen. Mit gegen 4000 Holzstichen. gr. 8°.

I. Teil. Theoretische Mechanik. 5. verbesserte und vervollständigte Auflage, bearbeitet von Prof. Gustav Herrmann. 1870—1875. 2. unveränderter Abdruck. XXVIII, 1319 S. 1896.
M 26,—, in Hlbfrzbd. *M* 28,—.
1. Aufl. 1845; 2. Aufl. 1850; 3. Aufl. 1855—1856; 4. Aufl. 1862—1863.
Auch in einer italienischen Ausgabe erschienen.

II. Teil. Die Statik der Bauwerke und die Mechanik der Umtriebsmaschinen. 5. umgearbeitete und vervollständigte Auflage von Prof. Gustav Herrmann.
1. Abteilung. Die Statik der Bauwerke. VII, 613 S. 1882—1883.
M 14,—, in Hlbfrzbd. *M* 16,—.
2. Abteilung. Die Mechanik der Umtriebsmaschinen. XIV, 1255 S. 1883—1887. *M* 29,—, in Hlbfrzbd. *M* 31,—.
Von Teil II erschienen die 1. Aufl. 1847; 2. Aufl. 1851; 3. Aufl. 1857—1859; 4. Aufl. 1865—1868.
Auch in einer italienischen Ausgabe erschienen.

III. Teil. Die Mechanik der Zwischen- und Arbeitsmaschinen. 2. verbesserte und vervollständigte Auflage von Prof. Gustav Herrmann.
1. Abteilung. Die Zwischenmaschinen. X, 1086 S. 1876—1879.
M 23,—, in Hlbfrzbd. *M* 25,—.
2. Abteilung. Die Maschinen zur Ortsveränderung. X, 1299 S. 1880—1882. *M* 29,60, in Hlbfrzbd. *M* 31,60.
3. Abteilung. Die Maschinen zur Formveränderung.
I. Hälfte. IX, S. 1—1222 1888—1896.
M 33,—, in Hlbfrzbd. *M* 35,—.
II. Hälfte. VII, S. 1223—2200, 13 Tafeln. 1897—1901.
M 27,—, in Hlbfrzbd. *M* 29,—.
Des III. Teils 1. Auflage ist 1849—1860 erschienen.
Einzelne Teile des Werkes auch in englischer, englisch-amerikanischer, polnischer, russischer Ausgabe erschienen.

——, Die neue Markscheidekunst und ihre Anwendung auf bergmännische Anlagen. In zwei Abtheilungen. Mit 19 zum Theil colorirten Tafeln, 1 Titelbilde und 172 in den Text eingedruckten Holzschnitten. gr. 4°. 1859.

I. Abtheilung. Die trigonometrischen und Nivellir-Arbeiten über Tage. XIV, 168 S. *M* 12,—.

II. Abtheilung. Die trigonometrischen und Nivellir-Arbeiten unter Tage. XII, 168 S. *M* 12,—.

Weiske, B., siehe Encyclopädie der lateinischen Classiker, II, 2.

Weiss, G. Gottfried, Allgemeine Stimmbildungslehre für Gesang und Rede. Mit anatomisch-physiologischer Begründung. Mit Holzstichen. XVII, 223 S. gr. 8°. 1868. *M* 4,—.

Weiß, O., siehe Handbuch der Physiologie, — Untersuchungen, Chemische und medicinische.

Weissberg, J., siehe Engler, C., und J. Weissberg, Kritische Studien usw.

Weissenberg, Dr. S., Die südrussischen Juden. Eine anthropometrische Studie mit Berücksichtigung der allgemeinen Entwickelungsgesetze. Mit 20 in den Text eingedruckten Abbildungen und 15 Typenbildern. 2 Bl., 126 S. gr. 4°. 1896. *M* 4,—.

Sonder-Abdruck aus dem „Archiv für Anthropologie", XXIII. Band, 3. u. 4. Heft. Kommissionsverlag. An den Verfasser zurückgegeben.

Weland, Jakob Christian, Predigten über die Evangelien aller Sonntage und Festtage des Jahrs. Zwei Bände. XIV, 448; VIII, 496 S. gr. 8°. 1801—1802. Vergriffen. *M* 9,—.

——, Sittenlehren, durch Beispiele aus der Weltgeschichte erläutert. Zur Vorbereitung auf den Unterricht in der Christlichen Religion in Lateinischen Schulen. Vier Bände. 2. verbesserte Ausgabe. XXVIII, 212; XXIV, 264; XVI, 272; XXXII, 398 S. 8°. 1800—1806. Vergriffen. *M* 8,—.

——, Ueber die Beruhigung bei plötzlichen Unfällen. Eine Predigt nach einer Feuersbrunst zum Besten der Abgebrannten. gr. 8°. 1792. Vergriffen. *M* —,50.

Welcker, Prof. Hermann, Schiller's Schädel und Todtenmaske, nebst Mittheilungen über Schädel und Todtenmaske Kant's. Mit einem Titelbilde, 6 lithographirten Tafeln und 29 in den Text eingedruckten Holzstichen. IX, 160 S. gr. 8°. 1883. *M* 10,—.

——, siehe auch Archiv für Anthropologie.

Weller, F. E., Ausführliches Lehrbuch der ebenen und körperlichen Geometrie zum gründlichen Unterricht an Bürger-, Real- und Gewerbeschulen, Schullehrer-Seminarien und Gymnasien, sowie zum Selbstunterricht, nach einem streng genetischen Verfahren bearbeitet. Mit 380 Holzschnitten. XXXII, 495 S. gr. 8°. 1852. *M* 6,—.

——, Methodischer Leitfaden zum gründlichen Unterricht in der Geometrie für Bürger-, Real- und Gewerbeschulen, Schullehrer-Seminarien und Gymnasien bearbeitet. In zwei Abtheilungen. Mit Holzschnitten. XXX, 126; VIII, 133 S. gr. 8°. 1850. *M* 3,—.

Wells, General-Consul William V., Walker's Expedition nach Nicaragua und der centralamerikanische Krieg nebst der vollständigen diplomatischen Correspondenz. Aus dem Englischen. Mit General Walker's Portrait und einer Karte von Centralamerika. X, 217 S. 8°. 1857. *M* 3,—.

Welp, Treumund, Wanderungen im Norden. Bemerkungen auf einer Reise durch Esthland, Finnland, Schweden, Dänemark und die Insel Rügen nach Schlesien. Drei Bände. XX, 219; VIII, 313; VI, 241 S. 12°. 1844. ℳ 12,—.

Weltner, A., siehe Jahresbericht über die Fortschritte der Chemie.

Weltzien, Prof. Dr. C., Systematische Zusammenstellung der organischen Verbindungen. 2 Bl., LII, 720 S. gr. 8°. 1860. ℳ 3,—.

Werner, Prof. Dr. A., Neuere Anschauungen auf dem Gebiete der anorganischen Chemie, siehe Die Wissenschaft, Heft 8.

———, siehe auch Jahrbuch der Chemie.

Werner oder die Hütte des Seemanns. Eine nordische Erzählung. 167 S. 8°. 1800. Vergriffen. ℳ 1,50.

Wernicke's, Ad., Lehrbuch der Mechanik in elementarer Darstellung mit Anwendungen und Uebungen aus den Gebieten der Physik und Technik. In zwei Teilen. gr. 8°.

I. Teil. Mechanik fester Körper. 4. völlig umgearbeitete Auflage. Von Prof. Dr. Alex. Wernicke. In drei Abteilungen. Mit eingedruckten Abbildungen.

1. Abteilung. Einleitung, Phoronomie, Lehre vom materiellen Punkte. XV, S. 1—314. 1900. ℳ 4,—, in Lnwdbd. ℳ 4,60.
2. Abteilung. Statik und Kinetik des starren Körpers. IX, S. 315—809. 1901. ℳ 6,—, in Lnwdbd. ℳ 6,60.
3. Abteilung. Statik und Kinetik elastisch-fester Körper (Lehre von der Elasticität und Festigkeit). XI, S. 811—1635. 1903. ℳ 10,—, in Lnwdbd. ℳ 11,—.

Vom I. Teil erschienen: 1. Aufl. 1858; 2. Aufl. 1871; 3. Aufl. 1877.

II. Teil. Flüssigkeiten und Gase. 3. völlig umgearbeitete Auflage. Von Docent Richard Vater. Mit 234 eingedruckten Abbildungen. XII, 374 S. 1900. ℳ 5,—, in Lnwdbd. ℳ 5,60.

Vom II. Teil erschienen: 1. Aufl. 1859; 2. Aufl. 1873.

Wernicke, Prof. Dr. Alex., Die Lehre von der Elasticität und Festigkeit in elementarer Darstellung mit Anwendungen und Uebungen aus den Gebieten der Physik und Technik. Mit eingedruckten Abbildungen. XI, S. 811—1635. gr. 8°. 1903. ℳ 10,—, in Lnwdbd. ℳ 11,—.

Sonder-Ausgabe der dritten Abteilung des ersten Teiles von Ad. Wernicke's Lehrbuch der Mechanik.

———, siehe auch Abhandlungen aus den Gebieten der Mathematik usw.

Wernicke, Gustav, Elektrotechnische Messungen und Meßinstrumente, siehe Elektrotechnik in Einzeldarstellungen, Heft 13.

Wernicke, Karl, Isoliermittel der Elektrotechnik, siehe Elektrotechnik in Einzeldarstellungen, Heft 10.

Wernsdorf, Jo. Christian, De antiquitatibus Balearicis exercitatio. 4 Bl., 88 S. 4°. 1760. Vergriffen. *M* —,75.

Wertheim, Prof. Gustav, Anfangsgründe der Zahlenlehre. Mit den Bildnissen von Fermat, Lagrange, Euler und Gauß. XII, 428 S. gr. 8°. 1902. *M* 9,—, in Lnwdbd. *M* 10,—.

———, Die Arithmetik des Elia Misrachi. Ein Beitrag zur Geschichte der Mathematik. 2. verbesserte Auflage. 5 Bl., 68 S. gr. 8°. 1896. *M* 3,—.
1. Aufl. als Programm der Realschule der Israelitischen Gemeinde zu Frankfurt a. M. 1893.

———, siehe auch Tait, Vorlesungen über einige neuere Fortschritte der Physik, — Thomson, Elemente der mathematischen Theorie der Elektrizität und des Magnetismus, — Thomson und Tait, Handbuch der theoretischen Physik.

Weſt, Thomas und Karl Auguſt, siehe [Schreyvogel, Joſeph].

Weſtfalen unter Hieronymus Napoleon. Herausgegeben vom Dr. Georg Haſſel und Dr. Karl Murhard. 1. Jahrgang, in 3 Bänden oder 12 Stücken. gr. 8°. 1812. Vergriffen. *M* 15,—.

Weſtphal, Domprediger F. A., Fahnen-Weihe-Rede am 18. Junius 1826, vor dem verſammelten Braunſchweigiſchen Truppen-Corps auf dem großen Exercierplatze vor Braunſchweig geſprochen. 8 S. 8°. 1826. Vergriffen.

———, Predigt bei Eröffnung des allgemeinen Landtags am 30. September 1831, vor den verſammelten Ständen des Herzogthums Braunſchweig in der Hof- und Domkirche gehalten. gr. 8°. 1831. Vergriffen. *M* —,50.

———, Rede bei der öffentlichen Confirmation von zwei Taubſtummen, am zwölften Trinitatisſonntage 1827 in der Domkirche zu Braunſchweig gehalten. 8°. 1827. Vergriffen. *M* —,25.

Wetzel, J. C. F., siehe Cicero, Vom Redner, — Encyclopädie der lateinischen Classiker, II. Abth., 1. Theil, u. III. Abth.

Wex, Fr. Carl, siehe Tacitus, Agricola.

Weyer, H., siehe Jahresbericht über die Fortschritte der Chemie.

Weyl, Theodor, Die Assanirung Neapels. Reiseskizzen, den Freunden in Italien und den Besuchern des XI. internationalen medicinischen Congresses in Rom gewidmet. Mit 3 Plänen. 2 Bl., 27 S. gr. 8°. 1894. *M* 2,50.
Sonder-Abdruck aus der „Deutschen Vierteljahrsschrift für öffentliche Gesundheitspflege", XXVI. Band, 2. Heft.

Wichelhaus, Prof. Dr. H., Wirtschaftliche Bedeutung chemischer Arbeit. 2. durch Nachträge ergänzte Ausgabe. 3 Bl., 59 S. gr. 8°. 1900. 1. Aufl. 1893. *M* —,80.

Die Nachträge auch für sich unter dem Titel:

——, Nachträge zu Wirtschaftliche Bedeutung chemischer Arbeit. 2 Bl., S. 43—59. gr. 8°. 1900. *M* —,20.

Wichmann, Dr. med. Ralf, Der Werth der Symptome der sogenannten traumatischen Neurose und Anleitung zur Beurtheilung der Simulation von Unfall-Nervenkrankheiten. Für Krankenkassen-Ärzte und Medicinal-Beamte bearbeitet. 4 Bl., 103 S. gr. 8°. 1892.

Wicker, Chr., siehe Plan von Braunschweig. *M* 3,—.

Wicker, W. L., Tabellen zur praktischen Anwendung des königlich hannoverschen und herzoglich braunschweigischen Tarifs über die Eingangs-, Durchgangs- und Ausgangs-Abgaben, unter Berücksichtigung der in demselben zugestandenen Tara-Vergütungen, Bonificationen und Rabatte. 4°. 1835. Vergriffen. *M* 1,50.

Wideburg, Frider. August., Praecepta rhetorica e libris Aristotelis, Ciceronis, Quinctiliani, Demetrii et Longini collecta, disposita passimque suppleta. 8 Bl., 344 S. 8°. 1786. Vergriffen. *M* 2,—.

Widerlegung des Tractats von der Schäferey-Gerechtigkeit sammt einigen sicheren Rechtsgründen. Mit Titelvignette. 40 S. 8°. 1785. Vergriffen. *M* —,25.

——, Gründliche, des vor kurzem erschienenen Werkes das gepriesene Preußen. Von einem ehemaligen Königlich Preußischen Beamten des kombinirten Fabriken- und Commerzial-Departements. 160 S. 8°. 1804. Vergriffen. *M* 1,75.

Widmann, C. J., Von den gerichtlichen Verlassungen und Verpfändungen der unter der Gerichtsbarkeit des wollöblichen Magistrats zu Braunschweig belegenen Grundstücke und von den übrigen damit verbundenen gerichtlichen Handlungen. VI, 126 S. gr. 8°. 1804. Vergriffen. *M* 1,25.

Wiebe, Prof. Dr. H. F., Tafeln über die Spannkraft des Wasserdampfes zwischen 76 und 101,5 Grad, bezogen auf das Luftthermometer, mit einem Beiblatt, enthaltend die Correctionen auf das Wasserstoff-Thermometer. Auf Grund der Ergebnisse neuer Versuche berechnet und herausgegeben. 2. vermehrte Ausgabe. IX, 30 S., 1 Tafel. gr. 8°. 1903. *M* 2,—.

1. Aufl. 1894.

Wiedemann, Prof. Dr. Christian Rudolph Wilhelm, Anweisung zur Rettung der Ertrunkenen, Erstickten, Erhängten, vom Blitz Erschlagenen, Erfrorenen und Vergifteten. 2. verbesserte und vermehrte Auflage. XI, 178 S. 8°. 1804. Vergriffen. *M* 1,50.

[Wiedemann, Prof. Dr. Christian Rudolph Wilhelm.]

——, Ueber Pariser Gebäranstalten und Geburtshelfer, den letzten Schaamfugenschnitt und einige andere zu Paris beobachtete Geburtsfälle. VI, 145 S. 8°. 1803. Vergriffen. ℳ 1,50.

——, Unterricht für Hebammen. 4 Bl., 206 S. 8°. 1802. Vergriffen. ℳ 1,25.

——, siehe auch Fourcroy's System der chemischen Kenntnisse, Bd. V, — Funke, C. Ph., Geschichte des Menschen, — Funke, Naturgeschichte und Technologie, — Stuve, Lehrbuch der Kenntniß des menschlichen Körpers.

Wiedemann, Clara, siehe Tyndall, Das Licht — Der Schall — Die Wärme.

Wiedemann, Eilhard, und Hermann **Ebert,** Physikalisches Praktikum. 5. verbesserte und vermehrte Auflage. Mit 366 Abbildungen. XXX, 590 S. gr. 8°. 1904.
ℳ 10,—, in Lnwdbd. ℳ 11,—.
1. Aufl. 1890; 2. Aufl. 1893; 3. Aufl. 1897; 4. Aufl. 1899.

Wiedemann, Direktor Franz, Leitlinien für die Unterrichtspraxis an höheren Volks-, Bürger- und Lehrerbildungsschulen. Aus Otto Willmanns „Didaktik" zusammengestellt. VIII, 178 S. gr. 8°. 1894. ℳ 2,50, in Lnwdbd. ℳ 3,—.

Wiedemann, Prof. Dr. Gustav, Die Lehre von der Elektricität. 2. umgearbeitete und vermehrte Auflage. Zugleich als 4. Auflage der Lehre vom Galvanismus und Elektromagnetismus. gr. 8°.

I. Band. [Allgemeine Eigenschaften der Elektricität. Elektricitätserregung durch Berührung heterogener Körper.] Mit 298 Holzstichen und 2 Tafeln. VII, 1024 S. 1893.
ℳ 26,—, in Hlbfrzbd. ℳ 28,—.

II. Band. [Elektricitätserregung durch Berührung heterogener Körper (Fortsetzung). Beziehungen zwischen Elektricität und Wärme. Elektrochemie.] Mit 163 Holzstichen und 1 Tafel. VIII, 1 Bl., 1127 S. 1894. ℳ 28,—, in Hlbfrzbd. ℳ 30,—.

III. Band. [Wirkungen der elektrischen Ströme in die Ferne. Elektrodynamik, Elektromagnetismus, Magnetisches Verhalten schwach magnetischer und diamagnetischer Körper.] Mit 320 Holzstichen. VIII, 1139 S. 1895. ℳ 28,—, in Hlbfrzbd. ℳ 30,—.

IV. Band. [Wirkungen der elektrischen Ströme in die Ferne (Fortsetzung). Absolutes Maass der elektrischen Constanten. Theoretisches Schluss-Capitel (Hypothetische Ansichten über das Wesen und die Wirkungsweise der Elektricität).] Mit 269 Abbildungen. XIII, 1238 S. 1898. ℳ 32,—, in Hlbfrzbd. ℳ 34,—.

V. Band (Schluß des Werkes) in Vorbereitung.
1. Aufl. 1882—1885.

[Wiedemann, Prof. Dr. Gustav.]

———, Die Lehre vom Galvanismus und Elektromagnetismus. 2. neu bearbeitete und vermehrte Auflage. gr. 8°. 1872—1874.

I. Band. Galvanismus. Mit 268 Holzstichen. VII, 968 S.

II. Band. Wirkungen des galvanischen Stromes in die Ferne.

1. Abtheilung. Elektrodynamik, Elektromagnetismus und Diamagnetismus. Mit 268 Holzstichen. VII, 776 S.

Auch in einer englischen Ausgabe erschienen.

2. Abtheilung. Induction und Schlusscapitel. Mit 482 Holzstichen. X, 804 S.

1. Aufl. 1861—1863; 3. u. 4. Aufl. (s. oben) unter dem Titel „Die Lehre von der Elektricität".

———, siehe auch Handbuch der chemischen Technologie, Lfg. 2, — Tyndall, Das Licht — In den Alpen — Gletscher der Alpen.

Wiedersheim, Prof. R., siehe Ecker's, A., und R. Wiedersheim's Anatomie des Frosches.

Wieger, Dr. G., siehe Sammlungen, Die anthropologischen, XII.

Wiegmann, Prof. Dr. A. F., Die Krankheiten und krankhaften Mißbildungen der Gewächse, mit Angabe der Ursachen und der Heilung oder Verhütung derselben, sowie über einige den Gewächsen schädliche Thiere und deren Vertilgung. Ein Handbuch für Landwirthe, Gärtner, Gartenliebhaber und Forstmänner. Mit 1 Kupfertafel. XII, 176 S. gr. 8°. 1839. ℳ 2,25.

———, Über die Bastarderzeugung im Pflanzenreiche. Eine von der Königl. Akademie der Wissenschaften zu Berlin gekrönte Preisschrift. Mit 1 illum. Kupfer. XII, 40 S. 4°. 1828. ℳ 2,50.

———, Ueber die Entstehung, Bildung und das Wesen des Torfes, eine von der Königlichen Akademie der Wissenschaften in Berlin des Preises für 1833 würdig erkannte Preisschrift, nebst einem Anhange über die Entstehung, Bildung und das Wesen der Raseneisensteine und des erdigen Eisenblau. VIII, 90 S. gr. 8°. 1837. ℳ 1,50.

Wiegmann, Prof. Dr. A. F., und C. **Polstorff,** Ueber die anorganischen Bestandtheile der Pflanzen, oder Beantwortung der Frage: Sind die anorganischen Elemente, welche sich in der Asche der Pflanzen finden, so wesentliche Bestandtheile des vegetabilischen Organismus, dass dieser sie zu seiner völligen Ausbildung bedarf, und werden sie den Gewächsen von Aussen dargeboten? Eine in Göttingen im Jahre 1842 gekrönte Preisschrift, nebst einem Anhange über die fragliche Assimilation des Humusextractes. gr. 8°. 1842. Vergriffen. ℳ 1,—.

Wieland der ältere, Kleine Chronik des Königreichs Tatojaba. Mit 1 Titelvignette. 8 Bl., 430 S. 8°. (Frankfurt und Leipzig) 1777. Vergriffen. *M* 3,—.

Wieland, Christoph Martin, Narcissus und Narcissa, aus einer Handschrift, das Pentameron von Rosenhein betitelt, siehe Taschenbuch für 1803.

——, siehe auch Lütkemüller, Aimar und Lucine.

Wieland, L., Lustspiele. 327 S. 8°. 1805. Vergriffen. *M* 4,—.

[Wieland, Ludwig Friedrich August], siehe Bemerkungen zu Eveline oder das Burggespenst.

Wigand, Prof. Dr. Albert, Der Baum. Betrachtungen über Gestalt und Lebensgeschichte der Holzgewächse. Mit 2 Tafeln Abbildungen. XIV, 256 S. gr. 8°. 1854. *M* 4,50.

——, Der Darwinismus und die Naturforschung Newtons und Cuviers. Beiträge zur Methodik der Naturforschung und zur Speciesfrage. Drei Bände. XVI, 462; XV, 516; IX, 321 S. gr. 8°. 1874—1877. *M* 33,60.

——, Die Genealogie der Urzellen als Lösung des Descendenz-Problems, oder die Entstehung der Arten ohne natürliche Zuchtwahl. Mit Holzstichen. V, 47 S. gr. 8°. 1872. *M* 1,50.

——, Intercellularsubstanz und Cuticula. Eine Untersuchung über das Wachsthum und die Metamorphose der vegetabilischen Zellenmembran. Mit 2 Tafeln Abbildungen. VI, 130 S. gr. 8°. 1850. *M* 4,50.

——, Botanische Untersuchungen. Mit 6 Tafeln Abbildungen. VI, 168 S. gr. 8°. 1854. *M* 4,50.

Willmann, Prof. Dr. Otto, Die sociale Aufgabe der höheren Schulen. Vortrag, gehalten in der Gehe-Stiftung zu Dresden am 7. Februar 1891. 2 Bl., 24 S. 8°. 1891. *M* —,30.

——, Didaktik als Bildungslehre nach ihren Beziehungen zur Sozialforschung und zur Geschichte der Bildung. 4. verbesserte Auflage. XVII, 677 S. gr. 8°. 1909.
M 9,—, in Lnwdbd. *M* 10,—.
1.—3. Aufl. je in 2 Bänden: 1882 u. 1889; 1894/95; 1903.

——, Geschichte des Idealismus. 2. verbesserte und vermehrte, mit Namen- und Sachregister und terminologischem Anhange versehene Auflage. In drei Bänden. XII, 702; VI, 656; VI, 1038 S. gr. 8°. 1907. *M* 36,—, in Hlbfrzbd. *M* 42,—.

[Willmann, Prof. Dr. Otto, Geschichte des Idealismus usw.]

Die Bände einzeln:

I. Band. Vorgeschichte und Geschichte des antiken Idealismus. XII, 702 S. gr. 8°. 1907. ℳ 12,—, in Hlbfrzbd. ℳ 14,—.

II. Band. Der Idealismus der Kirchenväter und der Realismus der Scholastiker. VI, 656 S. gr. 8°. 1907. ℳ 12,—, in Hlbfrzbd. ℳ 14,—.

III. Band. Der Idealismus der Neuzeit. VI, 1038 S. gr. 8°. 1907. ℳ 16,—, in Hlbfrzbd. ℳ 18,—.

———, siehe auch Waitz, Allgemeine Pädagogik.

———, siehe auch Seidenberger, Prof. Dr. J. B., Grundlinien idealer Weltanschauung.

Willner, Dr. M., siehe Jahres-Bericht über die Erfahrungen und Fortschritte auf dem Gesamtgebiete der Landwirthschaft.

Wilson, Robert, Die Dampfkessel, deren Festigkeit, Construction und ökonomischer Betrieb. 4. verbesserte Auflage. Aus dem Englischen übersetzt und für deutsche Verhältnisse bearbeitet von Max Borns. Mit Holzstichen. X, 402 S. 8°. 1878. ℳ 5,60.

Wilson's sämmtliche Werke. Wohlfeile Taschenausgabe. Sechs Bände. kl. 8°.

1.—3. Band. Tom Cringle's Schiffs-Tagebuch. Uebersetzt von Dr. G. N. Bärmann. Drei Theile, zus. 676 S. 1839. Vergriffen. ℳ 3,—.

4.—6. Band. Der Mücke Kreuzfahrt. Romantische Seegemälde. Dem Englischen nachgeschildert von Dr. G. N. Bärmann. Drei Theile, zus. 592 S. 1842. Vergriffen. ℳ 3,—.

——— ———, siehe auch Bibliothek der neuesten und besten Romane der englischen Literatur, Bd. 54—56 und 120—122.

Windscheid, B., siehe Vorträge, Wissenschaftliche, gehalten zu München im Winter 1858.

Winkelblech, Prof. Karl, Bemerkungen zu Schleiden's offenem Sendschreiben an Herrn Dr. Justus Liebig. 23 S. gr. 8° 1842. ℳ 1,—.

Winkelmann, Prof. Dr. A., Physikalische Lehren, siehe Graham-Otto's Ausführliches Lehrbuch der Chemie. I. Band, 1. Abtheilung.

Winkler, Cl., siehe Muspratt's Chemie.

[Winkler, Karl Gottfried Theodor], siehe Bemerkung bei Hell, Theodor.

Winnecke, F. A. T., Gauss. Ein Umriss seines Lebens und Wirkens. Festschrift zu Gauss' hundertjährigem Geburtstage am 30. April 1877, herausgegeben durch den Verein für Naturwissenschaft zu Braunschweig. Mit einem Bildnisse Gauss'. 34 S. gr. 8°. 1877. ℳ —,60.

Winnig, K., Die Grundlagen der Bautechnik für oberirdische Telegraphenlinien, siehe Telegraphen- und Fernsprechtechnik in Einzeldarstellungen, VIII.

Winteler, Dr. F., Die Aluminium-Industrie. Mit 41 Abbildungen. XI, 108 S. gr. 8°. 1903. *M* 6,—.

Winter, Amalie, Mährchen der Natur. Mit 4 Kupfern. 3 Bl., 95 S. 8°. 1841. In Pappbd. *M* 2,50.

——, siehe auch Boz (Charles Dickens), Gesammelte Werke, Band 32—34, — Bury, Memoiren einer Pairin.

Winter, v., Oberbürgermeister, siehe Vierteljahrsschrift für öffentliche Gesundheitspflege.

Winterfeld, M. A. v., Anfangsgründe der Mathematik, zum Gebrauch in Schulen und für SelbstLehrlinge, in sokratischer Lehrart abgefaßt. 8°.

I. Theil, welcher den Anfang der Geometrie enthält. 4. vermehrte und verbesserte Auflage von D. M. Stern. 1 Bl., XV, 294 S., 8 Tafeln. 1833. *M* 2,50.
Auch unter dem Titel:
Anfangsgründe der Geometrie, in sokratischer Lehrart abgefaßt. I. Theil.

II. Theil, welcher die Arithmetik enthält. 3. verbesserte und vermehrte Auflage. 594 S., 1 Bl. 1809. *M* 6,—.
Auch unter dem Titel:
Anfangsgründe der Rechenkunst, in sokratischer LehrArt abgefaßt.

III. Theil, welcher die Fortsetzung der Geometrie enthält. 3. verbesserte Auflage. 168 S. 1807. *M* 2,—.
Auch unter dem Titel:
Anfangsgründe der Geometrie, in sokratischer LehrArt abgefaßt. II. Theil.

IV. Theil, welcher die Trigonometrie enthält. 2. verbesserte Auflage. 2 Bl., 224 S., 2 Bl. 1809. *M* 2,50.
Auch unter dem Titel:
Anfangsgründe der ebenen Trigonometrie, in sokratischer LehrArt abgefaßt.
Vergriffen.

——, Vermischte Schriften. 1. Band. Ueber die physische Erziehung, vorzüglich über den diätetischen Gebrauch kalter und warmer Bäder. 1 Bl., X, 196 S. 8°. 1798. Vergriffen. *M* 1,50.
Vergl. auch die folgende Schrift:

——, Dritte Vertheidigung der neuen Erzieher und der kalten Bäder gegen die Beschuldigungen des Herrn Doctor und Landphysikus Rehfeld. Ein Nachtrag zu der Schrift: Ueber die physische Erziehung. 2 Bl., 74 S. 8°. 1799. Vergriffen. *M* —,75.

[——], Leichte und natürliche Art, französisch lesen zu lernen. 2. Auflage. 8°. 1806. Vergriffen. *M* —,75.

Wirth, Prof. Wilhelm, Die experimentelle Analyse der Bewußtseinsphänomene. Mit 47 Abbildungen im Text und auf einer Tafel. XIV, 450 S. 1908. *M* 11,—, in Lnwdbd. *M* 12,—.

Wischin, Dr. Rudolph, Die Naphthene (cyklische Polymethylene des Erdöls) und ihre Stellung zu anderen hydrürten cyklischen Kohlenwasserstoffen. XVIII, 158 S. gr. 8°. 1901. *M* 5,—.

———, Vademecum des Mineralöl-Chemikers. Ein Nachschlagebuch für den täglichen Gebrauch im Betriebe und Laboratorium der Mineralöl-Fabriken. 2. durch Nachträge vermehrte Ausgabe. Mit Abbildungen. XIV, 246 S. 8°. 1900. In Lnwdbd. *M* 5,—.

1. Aufl. 1896.

Wislicenus, Prof. Dr. Johannes, Kurzes Lehrbuch der Chemie, siehe Regnault-Strecker.

———, siehe auch van't Hoff, Die Lagerung der Atome im Raume.

Wislizenus, Dr. A., Denkschrift über eine Reise nach Nord-Mexico, verbunden mit der Expedition des Obersten Donniphan, in den Jahren 1846 und 1847. Aus dem Englischen übertragen von George M. v. Rofs. Mit einem wissenschaftlichen Anhange und 3 Karten. VIII, 211 S. gr. 8°. 1850. *M* 4,—.

Wissenschaft, Die, Sammlung naturwissenschaftlicher und mathematischer Monographien. gr. 8°.

1. Heft. Curie, Mme. S., Untersuchungen über die radioaktiven Substanzen. Übersetzt und mit Literatur-Ergänzungen versehen von W. Kaufmann. 3. unveränderte Auflage. Mit Abbildungen. VIII, 132 S. 1904. *M* 3,—, in Lnwdbd. *M* 3,80.

1. u. 2 Aufl. 1904.

2. Heft. Schmidt, Prof. G. C., Die Kathodenstrahlen. 2. verbesserte und vermehrte Auflage. Mit 50 Abbildungen. VII, 127 S. 1907. *M* 3,—, in Lnwdbd. *M* 3,60.

1. Aufl. 1904.

Auch in einer schwedischen Ausgabe erschienen.

3. Heft. Thomson, Prof. Dr. J. J., Elektrizität und Materie. Autorisierte Übersetzung von G. Siebert. 2. verbesserte Auflage. Mit 21 Abbildungen. VIII, 116 S. 1909. *M* 3,—, in Lnwdbd. *M* 3,60.

1. Aufl. 1904.

4. Heft. Aufsess, Dr. Otto Freiherr von und zu, Die physikalischen Eigenschaften der Seen. Mit 36 Abbildungen. X, 120 S. 1905. *M* 3,—, in Lnwdbd. *M* 3,60.

5. Heft. Frölich, Dr. O., Die Entwickelung der elektrischen Messungen. Mit 124 Abbildungen. XII, 192 S. 1905. *M* 6,—, in Lnwdbd. *M* 6,80.

6. Heft. Geitler, Prof. Dr. Josef Ritter von, Elektromagnetische Schwingungen und Wellen. Mit 86 Abbildungen. VIII, 154 S. 1905. *M* 4,50, in Lnwdbd. *M* 5,20.

[Wissenschaft, Die, Sammlung naturwissenschaftlicher usw.]

7. Heft. Baumhauer, Prof. Dr. H., Die neuere Entwickelung der Kristallographie. Mit 46 Abbildungen. VIII, 184 S. 1905. ℳ 4,—, in Lnwdbd. ℳ 4,60.

8. Heft. Werner, Prof. Dr. A., Neuere Anschauungen auf dem Gebiete der anorganischen Chemie. 2. durchgesehene und vermehrte Auflage. XV, 292 S. 1909. ℳ 9,—, in Lnwdbd. ℳ 10,—.
1. Aufl. 1905.

9. Heft. Faust, Dr. Edwin Stanton, Die tierischen Gifte. XIV, 248 S. 1906. ℳ 6,—, in Lnwdbd. ℳ 6,80.

10. Heft. Lipps, Privatdozent Dr. G. F., Die psychischen Maßmethoden. Mit 6 Abbildungen. X, 151 S. 1906. ℳ 3,50, in Lnwdbd. ℳ 4,10.

11. Heft. Kobold, Prof. Dr. Hermann, Der Bau des Fixsternsystems mit besonderer Berücksichtigung der photometrischen Resultate. Mit 19 Abbildungen und 3 Tafeln. XI, 256 S. 1906. ℳ 6,50, in Lnwdbd. ℳ 7,30.

12. Heft. Jäger, Prof. Dr. G., Die Fortschritte der kinetischen Gastheorie. Mit 8 Abbildungen. XI, 121 S. 1906. ℳ 3,50, in Lnwdbd. ℳ 4,10.

13. Heft. Doelter, Prof. Dr. C., Petrogenesis. Mit 1 Lichtdrucktafel u. 5 Abbild. XII, 262 S. 1906. ℳ 7,—, in Lnwdbd. ℳ 7,80.

14. Heft. Donath, Dr. B., Die Grundlagen der Farbenphotographie. Mit 35 Abbildungen und einer farbigen Ausschlagtafel. VIII, 166 S. 1906. ℳ 5,—, in Lnwdbd. ℳ 5,80.

15. Heft. Knebel, Dr. phil. Walther von, Höhlenkunde mit Berücksichtigung der Karstphänomene. Mit 42 Abbildungen im Text und auf 4 Tafeln. XVI, 222 S. 1906. ℳ 5,50, in Lnwdbd. ℳ 6,30.

16. Heft. Geinitz, Prof. Dr. F. E., Die Eiszeit. Mit 25 Abbildungen, 3 farbigen Tafeln und einer Tabelle. XIV, 198 S. 1906. ℳ 7,—, in Lnwdbd. ℳ 7,80.

17. Heft. Gehrcke, Privatdozent Dr. E., Die Anwendung der Interferenzen in der Spektroskopie und Metrologie. Mit 75 Abbildungen. IX, 160 S. 1906. ℳ 5,50, in Lnwdbd. ℳ 6,20.

18. Heft. Fischer, Prof. Dr. Otto, Kinematik organischer Gelenke. Mit 77 Abbildungen. XII, 261 S. 1907. ℳ 8,—, in Lnwdbd. ℳ 9,—.

19. Heft. Wangerin, Prof. Dr. A., Franz Neumann und sein Wirken als Forscher und Lehrer. Mit einer Textfigur und einem Bildnis Neumanns in Heliogravüre. X, 185 S. 1907. ℳ 5,50, in Lnwdbd. ℳ 6,20.

[Wissenschaft, Die, Sammlung naturwissenschaftlicher usw.]

20. Heft. Kuenen, Prof. Dr. J. P., Die Zustandsgleichung der Gase und Flüssigkeiten und die Kontinuitätstheorie. Mit 9 Abbildungen. X, 241 S. 1907.
M 6,50, in Lnwdbd. *M* 7,10.

21. Heft. Rutherford, Prof. E., Radioaktive Umwandlungen. Übersetzt von M. Levin. Mit 53 Abbildungen. VIII, 285 S. 1907. *M* 8,—, in Lnwdbd. *M* 8,60.

22. Heft. König, Prof. Dr. Edm., Kant und die Naturwissenschaft. VI, 232 S. 1907. *M* 6,—, in Lnwdbd. *M* 7,—.

23. Heft. Schmidt, Prof. Dr. Julius, Synthetisch-organische Chemie der Neuzeit. X, 185 S. 1908.
M 5,50, in Lnwdbd. *M* 6,20.

24. Heft. Sackur, Privatdozent Dr. Otto, Die chemische Affinität und ihre Messung. Mit 5 Abbildungen. VIII, 130 S. 1908. *M* 4,—, in Lnwdbd. *M* 4,80.

25. Heft. Thomson, Prof. Dr. J. J., Die Korpuskulartheorie der Materie. Autorisierte Übersetzung von G. Siebert. Mit 29 Abbildungen. VIII, 166 S. 1908.
M 5,—, in Lnwdbd. *M* 5,80.

26. Heft. Vageler, Dr. P., Die Bindung des atmosphärischen Stickstoffs in Natur und Technik. Mit 16 Abbildungen im Text und auf 5 Tafeln. VIII, 132 S. 1908.
M 4,50, in Lnwdbd. *M* 5,20.

27. Heft. Messerschmitt, Prof. Dr. Joh. Bapt., Die Schwerebestimmung an der Erdoberfläche. Mit 25 Abbildungen. VIII, 158 S. 1908. *M* 5,—, in Lnwdbd. *M* 5,80.

28. Heft. Bjerknes, Prof. V., Die Kraftfelder. Mit 29 Abbildungen. XVI, 174 S. 1909. *M* 7,—, in Lnwdbd. *M* 7,80.

29. Heft. Gutzmann, Prof. Dr. Hermann, Physiologie der Stimme und Sprache. Mit 92 zum Teil farbigen Abbildungen im Text und auf 2 Tafeln. X, 208 S., 2 Tafeln. 1909.
M 8,—, in Lnwdbd. *M* 9,—.

30. Heft. Mache, Prof. H., und Prof. E. v. Schweidler, Die atmosphärische Elektrizität. Methoden und Ergebnisse der modernen luftelektrischen Forschung. Mit 20 Abbildungen. XI, 247 S. 1909. *M* 6,—, in Lnwdbd. *M* 6,80.

31. Heft. Eckardt, Dr. Wilh. R., Das Klimaproblem der geologischen Vergangenheit und historischen Gegenwart. Mit 18 Abbildungen und 4 Karten. XI, 183 S. 1909.
M 6,50, in Lnwdbd. *M* 7,10.

[Wissenschaft, Die, Sammlung naturwissenschaftlicher usw.]

32. Heft. Jesionek, Prof., Dr. Albert, Lichtbiologie. Die experimentellen Grundlagen der modernen Lichtbehandlung. VIII, 177 S. 1910. ℳ 4,—, in Lnwdbd. ℳ 4,80.

33. Heft. Dessau, Prof. Dr. Bernhard, Die physikalisch-chemischen Eigenschaften der Legierungen. Mit 82 Abbildungen im Text und auf 3 Tafeln. VIII, 208 S. 1910. ℳ 7,—, in Lnwdbd. ℳ 8,—.

34. Heft. Pohl, Dr. Robert, Die elektrische Fernübertragung von Bildern. Mit 25 Abbildungen. VIII, 45 S. 1910. ℳ 1,80, in Lnwdbd. ℳ 2,50.

35. Heft. Baedeker, Prof. Dr. K., Die elektrischen Erscheinungen in metallischen Leitern. (Leitung, Thermoelektrizität, Galvanomagnetische Effekte, Optik.) Mit 25 Abbildungen. VIII, 146 S. 1911. ℳ 4,—, in Lnwdbd. ℳ 4,80.

36. Heft. Scheel, Prof. Dr. Karl, Grundlagen der praktischen Metronomie. Mit 39 Abbildungen. XII, 168 S. 1911. ℳ 5,20, in Lnwdbd. ℳ 6,—.

37. Heft. Günther, Prof. Dr. Siegmund, Vergleichende Mond- und Erdkunde. Mit 23 Abbildungen im Text und 4 Tafeln. XI, 193 S. 1911. ℳ 5,—, in Lnwdbd. ℳ 5,80.

Wit, Johannes, gen. **v. Dörring**, Meine Berufung an das Publikum. 51 S. 8°. 1832. ℳ 1,—.

——, Fragmente aus meinem Leben und meiner Zeit. 3 Bände. 8°. ℳ 24,—.

I. Band. XXXII, 448 S. 1830. ℳ 6,—.
II. Band. 1. u. 2. Auflage. VIII, 488 S. 1827. ℳ 6,—.
III. Bandes 1. Abtheilung. X, 363 S. 1828. ℳ 6,—.
III. Bandes 2. Abtheilung. VIII, 440 S. 1830. ℳ 6,—.

[——], Lucubrationen eines Staatsgefangenen, niedergeschrieben in dem Criminal-Gefängnisse zu Turin, der Citadelle von Mailand, der Frohnfeste zu Baireuth, der Stadtvoigtei zu Berlin und dem Polizeihause zu Wien, zum Druck geordnet in der Dänischen Festung Friedrichsort. 180 S. kl. 8°. 1827. ℳ 2,50.

——, Ueber das Wesen und Unwesen des Deutschen Theaters. Nebst Agonien der Hamburger Bühne seit dem Mitdirectorio des Herren Lebrün. 84 S. 8°. 1827. ℳ 1,50.

Witt, Prof. Dr. Otto N., und Dr. Ludwig **Lehmann**, Chemiſche Technologie der Geſpinnſtfaſern, ihre Geſchichte, Gewinnung, Verarbeitung und Veredlung.

I. Band. Die Geſchichte der Textil-Induſtrie, die Geſpinnſtfaſern und die Hülfsmittel ihrer Veredlung. Mit 111 Abbildungen im Text und auf 1 Tafel. XXI, 956 S. gr. 8°. 1888—1910. ℳ 40,—, in Lnwdbd. ℳ 41,—.

(Erſchien in 5 Lieferungen, Lfg. 1 1888 ℳ 6,50; Lfg. 2 1891 ℳ 6,—; Lfg. 3 1902 ℳ 6,—; Lfg. 4 1909 ℳ 10,—; Lfg. 5 1910 ℳ 11,50.)

Siehe auch Handbuch der Technologie, Lfg. 48, 50, 63, 67, 68.

II. Band unter der Preſſe.

[Witte], Über die Schweiz und die Schweizer [herausgeg. v. Carl Julius Lang]. 2 Theile. 2 Bl., 248 S.; 2 Bl., 284 S. 8°. 1795 u. 1796. ℳ 4,25.

Wittich, Wilhelm v., siehe Rathke, Untersuchungen über die Entwickelung und den Körperbau der Krokodile.

Witting, E. A. G., Nothwendige Mittheilung einiger Ideen zur Beförderung der Religioſität auf höhern Schulanſtalten, insbeſondere einer Beantwortung der Frage: „Wer ſoll Religionslehrer an denſelben ſein?“ Zum Beſten des Taubſtummen-Inſtituts. 32 S. 8°. 1828. ℳ 1,—.

Witting, J. C. F., Bibliſcher Beweis von der Himmelfahrt Jeſu, gegen Jakob Andreas Brenneckens unbibliſche Behauptungen. 96 S. 8°. 1820. Vergriffen. ℳ 1,—.

——, Leitfaden bei dem Unterrichte in der Religions- und Tugendlehre nebſt der Erklärung der vornehmſten in dieſem Leitfaden enthaltenen Begriffe. X, 166 S. 8°. 1805. Vergriffen. ℳ 1,50.

——, Eine Predigt am Neujahrstage 1801. 32 S. kl. 8°. o. J. (1801.) Vergriffen. ℳ —,35.

——, Die Religions- und Tugendlehre in kurzen bibliſchen Sprüchen. 18 S. 8°. 1805. Vergriffen. ℳ —,20.

——, Ueber die Frage: Warum hat Jeſus nichts Schriftliches hinterlaſſen? 112 S. kl. 8°. 1822. ℳ 2,50.

Vgl. auch die folgende Schrift:

——, Ueber den Rationalismus und die Ratiolatrie. Nebſt Beantwortung der Frage: Warum hat Jeſus nichts Schriftliches hinterlaſſen? IV, 272 S. 8°. 1823. Vergriffen. ℳ 2,50.

Wochenblatt, Literarisches, der Deutschen National-Zeitung. gr. 4°.
Jahrgang 1832, März bis December. Redakteur Dr. K. H. Hermes. ℳ 6,75.
Jahrgang 1833. Redakteur: J. Sporschil; vom 19. Dezember an C. Jürgens. ℳ 9,—.
Jahrgänge 1834 u. 1835. Redakteur: C. Jürgens. Je ℳ 9,—.
Vergriffen.

Wöhler, Director A., siehe Bericht, Amtlicher, über die Wiener Weltausstellung im Jahre 1873, Heft 8, — Herrmann, Hartig, Rittershaus u. Wöhler, Maschinenwesen und Transportmittel.

Wöhler, Prof. Dr. Friedrich, siehe Aus Justus Liebig's und Friedrich Wöhler's Briefwechsel, — Handwörterbuch der Chemie, — Handwörterbuch, Neues, der Chemie.

(———), Portrait, siehe unter Portrait.

Wolf, Dr. Oskar, Sprache und Ohr. Akustisch-physiologische und pathologische Studien. Mit in den Text eingedruckten Holzstichen und 1 farbigen Tafel. VI, 253 S., 1 Bl. gr. 8°. 1871. ℳ 6,—.

Wolfs Predigt-Entwürfe. 1. Jahrg. gr. 8°. 1791. Vergriffen. ℳ 2,50.

Wolff, J. W. G., Die schuldige Ehrfurcht gegen die Landesobrigkeit. Eine Predigt am 20. Trinitatissonntage 1789 in der Burgkirche zu Braunschweig gehalten. 48 S. gr. 8°. 1789. Vergriffen. ℳ —,25.

———, Empfindungen der Liebe und Dankbarkeit, nach dem Absterben des Herrn Staatsraths Henneberg in der Domkirche zu Braunschweig am Sonntage Rogate geäußert. 8 S. 8°. 1812.
Vergriffen.

———, Die gerechten Foderungen einer christlichen Gemeine an ihren Lehrer. Eine Predigt bei dem Antritt seines Amts in der Burgkirche zu Braunschweig gehalten. 28 S. gr. 8°. 1789. Vergriffen. ℳ —,10.

———, Moral für den Militärstand. X, 222 S. 8°. 1820.
Vergriffen. ℳ 2,—.

———, Predigt am 1. Januar 1808. 8°. o. J. (1808.)
Vergriffen. ℳ —,35.

———, Predigt am 15. Sonntage nach Trinitatis. Ueber die Einschränkung des Aufwands als ein dringendes Bedürfniß unsrer Zeiten. 32 S. gr. 8°. 1792. Vergriffen.

———, Predigt am 24. Sonntage nach Trinitatis 1819 über das Evangelium Matth. 9, 18—26 zum Gedächtniß des Durchlauchtigsten Herzogs Carl Wilhelm Ferdinand. 16 S. gr. 8°. o. J. (1819.)
Vergriffen.

[Wolff, J. W. G.]

——, Predigten am 2. Sonntage nach Epiphanias. 8°. 1808. Vergriffen. ℳ —,35.

——, Zwei Predigten, bei feierlichen Gelegenheiten am 21. und 22. Sonntage nach Trinitatis 1813 in der Domkirche zu Braunschweig. 46 S. gr. 8°. 1813. Vergriffen.

——, Rede bei der Confirmation der Cadets aus der königlichen Militärschule in Braunschweig. 8°. 1809. Vergriffen. ℳ —,35.

——, Rede bei der Confirmation der Kinder. gr. 8°. 1790. Vergriffen. ℳ —,10.

——, Ueber den Mangel der Achtung für die nöthige Ordnung im Leben, als einen herrschenden Fehler unsrer Zeiten. Eine Predigt am Bußtage den 16. December 1789 in der Burgkirche zu Braunschweig. 40 S. gr. 8°. 1790. Vergriffen. ℳ —,25.

——, Ueber die nöthige Vorsicht Verstorbene nicht früher zu begraben, als bis wir ihres Todes völlig gewiß seyn können. Eine Predigt in der Domkirche gehalten, zum Besten eines zu errichtenden Todtenhauses. gr. 8°. 1792. Vergriffen. ℳ —,50.

Wolff, P. B. v., Practische Bemerkungen über die Anwendbarkeit der Koppelwirthschaft in den Preußischen Staaten. Ein Acceßit. Nebst Anmerkungen über die vom Herrn Curator der Academie am 17. September 1792, diesen Gegenstand betreffend gehaltene Vorlesung. 3 Bl., 151 S. gr. 8°. 1793. Vergriffen. ℳ 1,50.

Wolffram, K. J. G., Vollständige Sammlung der Herzogl. Braunschweig-Lüneburgschen Wechsel-Verordnungen und deren Landesherrlichen Declarationen mit erläuternden Anmerkungen. 2 Bl., 276 S. gr. 8°. 1793. Vergriffen. ℳ 2,—.

[Woellner, Joh. Chph.], siehe Bemerkung zu Phosphorus, Fürstbürger.

Wollny, Prof. Dr. Ewald, Ueber die Thätigkeit niederer Organismen im Boden. Vortrag, gehalten am 30. Juni 1883 auf der hygienischen Ausstellung in Berlin. 26 S. gr. 8°. 1883. ℳ —,50.
Sonder-Abdruck aus der „Deutschen Vierteljahrsschrift für öffentliche Gesundheitspflege" XV. Band, 4. Heft.

Wolstein, Joh. Gottl., Das Buch für Thierärzte im Kriege über die Verletzungen, die den Pferden durch Waffen zugefügt werden. Auf Verordnung des Kaisers geschrieben. 2., mit vielen Zusätzen und zween neuen Kapiteln vermehrte Auflage. Mit Kupfern. 8 Bl., VIII, 198 S. gr. 8°. 1797. Vergriffen. ℳ 3,—.

Wort, Ein, der Mäßigung an Europa. 44 S. 8°. 1792. Vergriffen. ℳ —,25.

Wrede's, Adolph v., Reise in Hadhramaut, Beled Beny Yssà und Beled el Hadschar. Herausgegeben mit einer Einleitung, Anmerkungen und Erklärung der Inschrift von 'Obne versehen von Heinrich Freiherr von Maltzan. Nebst Karte und Facsimile der Inschrift von 'Obne. VIII, 1 Bl., 375 S. gr. 8°. 1870. *M* 6,—.

Siehe auch Maltzan, Reisen in Arabien.

Wundt, Dr. Wilhelm, Die Lehre von der Muskelbewegung. Nach eigenen Untersuchungen bearbeitet. Mit 22 Holzschnitten. XIV, 241 S., 1 Bl. Roy.-8°. 1858. *M* 5,—.

Wurm, C[hristian] F[riedrich], Die Diplomatie, das Parlament und der deutsche Bundesstaat. I. December 1848 — März 1849. VIII, 165 S. gr. 8°. 1849. *M* 2,—.

[——], siehe auch Anmerkung zu [Campe, Elisabeth].

Wurmbrand, Graf Gundaker, Das Urnenfeld von Maria-Rast. Mit 1 Plan und 5 Tafeln. gr. 4°. 1879. *M* 8,—.

Der Rest der Auflage wurde vom Verfasser übernommen.

Yoriks Betrachtungen 2c., — Yorik's Reisen 2c., — Yorik's Versuch 2c. siehe [Sterne, Lawrence].

Young, Dr. Eduard, Die Gelassenheit im Leiden. An die Frau B*******. Ein Gedicht. Aus dem Englischen [in Prosa] übersetzt von J. A. Ebert, Prof. 3. verbesserte Auflage. 62 S. gr. 8°. 1776.

1. Aufl. 1766. Vergriffen. *M* —,50.

Yung, Emil, siehe Vogt und Yung, Lehrbuch der praktischen vergleichenden Anatomie.

Zachariä, Staatsrath Prof. Dr. H. A., Die Verfassungs-Aenderung nach Artikel 78 der Norddeutschen Bundes-Verfassung. 46 S. gr. 8°. 1869. *M* —,80.

——, Zur Frage von der Reichscompetenz gegenüber dem Unfehlbarkeits-Dogma. Zusammenstellung verschiedener darauf bezüglicher Schriftsätze mit zusätzlichen Bemerkungen. 55 S. gr. 8°. 1871. *M* 1,—.

[**Zachariä,** Just Friedrich Wilhelm], Aelurias. Epos jocosum, in latinum vertit Benedictus Christianus Avenarius. 64 S. 8°. 1771. Vergriffen. *M* 1,—.

——, Cortes. 1. Band. 8 Bl., XXXII, 2 Bl., 210 S., 5 Bl. 8°. 1766. Vergriffen. *M* 2,25.

[——], Fabeln und Erzehlungen in Burkard Waldis Manier. 2. Ausgabe mit einem Anhange herausgegeben von J. J. Eschenburg. 8°. 1777. 1. Aufl. 1771. Vergriffen. *M* 2,—.

[Zachariä, Just Friedrich Wilhelm.]

[——], Zwey schöne neue Mährlein, als 1) von der schönen Melusinen, 2) von einer untreuen Braut, die der ††† [Teufel] holen sollen, der lieben Jugend und dem ehrsamen Frauenzimmer zu beliebiger Kurzweil in Reime verfasset. 60 S. 8°. (Leipzig) 1772.
Vergriffen. ℳ 1,—.

——, Sämmtliche poetische Schriften. Zwei Theile. Neue rechtmäßige von dem Verfasser selbst durchgesehene Auflage. gr. 8°. 1777. Vergriffen. ℳ 7,—.

Anhang dazu unter dem Titel:

——, Hinterlassene Schriften. Ein Anhang zu der neuesten rechtmäßigen Ausgabe seiner Poetischen Werke. Herausgegeben und mit einer Nachricht von des Verfassers Leben und Schriften begleitet von Johann Joachim Eschenburg. XXXII, 110 S. 1 Bl. gr. 8°. 1781. Vergriffen. ℳ 1,—.

——, Auserlesene Stücke der besten Deutschen Dichter von Martin Opitz bis auf gegenwärtige Zeiten. Mit historischen Nachrichten und kritischen Anmerkungen versehen. Drei Bände. 8°. 1766, 1771, 1778. Vergriffen. ℳ 8,50.

Der vom Verfasser begonnene III. Band wurde nach seinem Tode fortgesetzt und herausgegeben von Johann Joachim Eschenburg. — Vergl. auch die Bemerkung zu Scultetus, Des Andreas, Gedichte.

——, Tayti, oder: Die glückliche Insel. gr. 8°. 1777.
Vergriffen. ℳ —,50.

——, Musikalische Versuche in deutschen Arien. gr. 4°. 1770.
Vergriffen. ℳ 5,—.

——, siehe auch Lucke, Gottlob Sebastian v., Olint und Sophronia, — Meinhard, M. Johann Nic., Versuche, — [Pultock, Robert], Die Fliegenden Menschen.

Zahn, Johann Christian, Versuch einer Erläuterung der gothischen Sprachüberreste in Neapel und Arezzo, als eine Einladungsschrift und Beilage zum Ulfilas. 94 S. gr. 8°. 1804.
Vergriffen. ℳ 1,—.

Zaleski, J., siehe Nencki, Marceli, Opera omnia.

Zamminer, Prof. Dr. F., siehe Buff, Kopp und Zamminer, Lehrbuch der physikalischen und theoretischen Chemie.

Siehe auch Graham-Otto's Ausführliches Lehrbuch der Chemie, I. Band.

Zander, R., siehe Untersuchungen, Chemische und medicinische.

Zaengerle, Prof. Dr. Max, Grundriß der Chemie und Mineralogie, nach den neuesten Ansichten der Wissenschaft für den Unterricht an Mittelschulen, besonders Gewerbe-, Handels- und Realschulen bearbeitet. gr. 8°.

[Zaengerle, Prof. Dr. Max, Grundriß der Chemie usw.]

I. Teil. Anorganische Chemie und Mineralogie. 4. vermehrte Auflage. Mit Holzstichen und einer farbigen Spektraltafel. XI, 384 S. 2 Ausschlagtabellen. 1896. ℳ 4,—.

II. Teil. Organische Chemie. 3. Auflage. Mit Holzstichen. VIII, 168 S. 1886. ℳ 1,40.

1. Aufl. 1875 (bei Grubert in München); 2. Aufl. 1882; 3. Aufl. 1886.

——, Lehrbuch der Chemie, nach den neuesten Ansichten der Wissenschaft für den Unterricht an technischen Lehranstalten bearbeitet. 4. vermehrte Auflage. gr. 8°. 1894.

I. Band. Unorganische Chemie. Mit 152 Holzstichen und einer Tafel in Farbendruck. ℳ 6,—.

II. Band. Organische Chemie. Mit 31 Holzstichen. XII, 259 S. ℳ 3,—.

1. u. 2. Aufl. (bei Grubert in München) 1868 u. 1875; 3. Aufl. 1885.

——, Lehrbuch der Mineralogie, Geognosie und Geologie, für den Unterricht an technischen Lehranstalten, Realschulen und Gymnasien bearbeitet. 5. verbesserte Auflage. Mit 246 Holzstichen und 1 geognostischen Tafel in Farbendruck. XI, 186 S. 1893. ℳ 2,—, in Hlblnwdbd. ℳ 2,40.

1. Aufl. 1873; 2. Aufl. 1876; 3. Aufl. 1880; 4. Aufl. 1884.

Das Verlagsrecht an den vorstehenden 3 Werken ist an den Verfasser zurückgegeben worden.

Zeidler, J., die elektrischen Bogenlampen, siehe Elektrotechnik in Einzeldarstellungen, Heft 6.

Zeitschrift für Bauhandwerker, siehe Haarmann.

Zeitschrift für die gebildete Welt über das gesammte Wissen unserer Zeit und über alle wichtigen Berufszweige. Unter Mitwirkung von hervorragenden Gelehrten und Fachmännern herausgegeben von Richard Fleischer. I. bis VI. Band. (VIII, 329; VI, 322; VI, 300; VI, 309; VI, 315; VI, 310 S.) gr. 8°. 1883—1884.

Nicht fortgesetzt. Jeder Band ℳ 6,—.

—— für Farben- und Textil-Chemie mit Einschluß der verwandten Gebiete der organischen chemischen Industrie und der Textil-Industrie. Herausgegeben von Dr. Arthur Buntrock. Jährlich 24 Hefte. kl. 4°. I. und II. Jahrgang. 1902, 1903. Je ℳ 20,—.

Vom III. Jahrgang (1904) ab an den Verlag für Textil-Industrie in Sorau N.-L. übergegangen.

—— für Mühlen- und Maschinenbauer. Beiblatt zur Zeitschrift für Bauhandwerker unter Mitwirkung der Lehrer der Baugewerkschule zu Holzminden. Herausgegeben von F. L. Haarmann. gr. 4°.

[Zeitschrift für Mühlen- und Maschinenbauer usw.]

I. Jahrgang 1864. Juli bis December. 6 Nummern (jede 1 Bogen mit Holzschnitten und 1 bis 2 lithographirten Tafeln). ℳ 1,60.

II. Jahrgang 1865. 12 Nummern (jede 1 Bogen mit Holzschnitten und 1 bis 2 lithographirten Tafeln). ℳ 3.20.

In Kommission. — Nicht fortgesetzt.

(Mit Haarmann's Zeitschrift für Bauhandwerker aus unserem Verlage wieder ausgeschieden.)

Zeitschrift, Land- und Forstwirthschaftliche, für Nord-Deutschland. Zunächst für Braunschweig, Hannover und die angrenzenden Länder. Herausgegeben von dem Land- und Forstwirthschaftlichen Vereine des Herzogthums Braunschweig, redigirt von Dr. Carl Sprengel. 1. und 2. Jahrgang 1834—1835 (je 4 Hefte, von denen je 2 einen Band ausmachen). gr. 8°. Jeder Jahrg. ℳ 15,—.

Der 1. Band führt den Titel: Land- und Forstwirthschaftliche Zeitschrift für Braunschweig, Hannover und die angrenzenden Länder usw. — Fortsetzung siehe unter dem Titel: Annalen der deutschen Landwirthschaft.

Zeitschrift, Meteorologische. Herausgegeben im Auftrage der k. k. Österreichischen Gesellschaft für Meteorologie und der Deutschen Meteorologischen Gesellschaft. Redigiert von Dr. J. Hann-Wien, Hohe Warte, und Dr. G. Hellmann-Berlin, Meteorologisches Institut. Jährlich 12 Hefte. gr. 4°.

(Bis Dezember 1905 im Verlage von Ed. Hölzel, Wien, erschienen.)

Bd. XXIII/XXIV, zugleich Bd. XLI/XLII der „Zeitschrift der k. k. Österreichischen Gesellschaft für Meteorologie". 1906/07. Jeder Jahrgang ℳ 20,—.

Redigiert von Dr. J. Hann-Wien und Dr. R. Süring-Berlin:

Bd. XXV—XXVII, zugleich Bd. XLIII—XLV der „Zeitschrift der k. k. Österreichischen Gesellschaft für Meteorologie". 1908—1910. Jeder Jahrg. ℳ 20,—.

Bd. XXVIII, zugleich Bd. XLVI der „Zeitschrift der k. k. Österreichischen Gesellschaft für Meteorologie". 1911. Im Erscheinen. ℳ 20,—.

———, ———. Namen- und Sachregister zu den Bänden I—XXV, 1884—1908. Unter Mitwirkung von Dr. A. Coym bearbeitet von Dr. H. Henze. 2 Bl., 231 S. gr. 4°. 1910. ℳ 16,—.

———, ———. Hann-Band. Zum 40jährigen Redaktionsjubiläum J. Hann's. Von Freunden und Kollegen gewidmet. Redigiert von Dr. J. M. Pernter-Wien und Dr. G. Hellmann-Berlin. Mit Bild und Faksimile von J. Hann, 76 Textfiguren und 5 Tafeln. IX, 404 S. gr. 4°. 1906. ℳ 20,—.

Zeitung, Braunschweigische, für Städte, Flecken und Dörfer, insonderheit für die lieben Landleute alt und jung, auf das Jahr 1788. Wöchentlich 2 Stück zu je ½ Bogen. Vergriffen.

—— für das deutsche Volk. 1848. April bis Juni. gr. Fol. Vergriffen. ℳ 4,50.

Zemmrich, Dr. J., Sprachgrenze und Deutschtum in Böhmen. Mit 4 farbigen Kartenblättern und einer Textkarte. VII, 116 S. gr. 8°. 1902. *M* 1,60.

Zenker, Wilhelm, Lehrbuch der Photochromie (Photographie der natürlichen Farben). Neu herausgegeben von Prof. Dr. B. Schwalbe. Mit dem Bildniss des Verfassers und einer Spectraltafel. XIII, 1 Bl., 157 S. gr. 8°. 1900. *M* 4,—.

Zentralblatt für Anthropologie, in Verbindung mit F. v. Luschan, H. Seger, G. Thilenius herausgegeben von Georg Buschan. Jährlich 6 Hefte, zweimonatlich erscheinend. gr. 8°.
IX. bis XV. Jahrgang. 1904—1910. Jeder Jahrg. *M* 15,—.
XVI. Jahrgang. 1911. Im Erscheinen. *M* 15,—.

Das *„Zentralblatt für Anthropologie"*, welches früher unter dem Titel *„Internationales Centralblatt für Anthropologie und verwandte Wissenschaften"* im Selbstverlage des Herausgebers erschien, ist vom IX. Jahrgange ab in unseren Verlag übergegangen und gleichzeitig mit dem ebenfalls in unserem Verlage erscheinenden *„Archiv für Anthropologie"* in Verbindung getreten, neben dem es als rein referierendes Organ weitergeführt wird.

Zernikow, Dr., Die Theorie der Dampfmaschinen, in welcher die physikalischen Eigenschaften und die mechanischen Wirkungen des Dampfes von der ersten Ursache der Dampfbildung, von der Wärme, abhängig gemacht werden. XII, 234 S. gr. 8°. 1857. *M* 4,—.

Zickler, Karl, Die elektrische Minenzündung und deren Anwendung in der civilen Sprengtechnik. Mit 60 Holzstichen. X, 116 S. gr. 8°. 1888. *M* 5,50.

Ziegenbein, Johann Wilhelm Heinrich, Denksprüche, nach den Hauptwahrheiten der Religions- und Tugendlehre, aus deutschen Dichtern gesammlet. Nebst einigen Andachten bei der Abendmahlsfeyer für die Confirmanden. IV, 140 S. 8°. 1803. Vergriffen. *M* 1,—.

——, Handbuch der Religion und Moral in Auszügen aus Deutschlands klassischen Schriftstellern. Für Jugendlehrer und gebildete Christen aller Stände. Drei Bände. gr. 8°.
I. Band, welcher die allgemeine vorbereitende Einleitung und die ersten Abschnitte der Religionslehre enthält. XVI, 348 S. 1802. *M* 4,85.
II. Band, welcher die noch übrigen Abschnitte der Religionslehre und die allgemeine Tugendlehre enthält. X, 390 S. 1802. *M* 4,85.
III. und letzter Band, welcher die noch übrigen Abschnitte der Tugendlehre und die Ascetik enthält. XI, 422 S. 1803. *M* 4,85.
Vergriffen.

——, Englisches Lesebuch für die auf Gymnasien durch Lectüre der Classiker gebildete Jugend. XII, 256 S. gr. 8°. 1801.
Vergriffen. *M* 3,35.

——, Ueber den verstorbenen Geheimenrath Feronce von Rotenkreutz in einem Schreiben an den Herrn von Meister in Zürich. 32 S. 8°. 1800. Vergriffen. *M* —,75.

[Ziegenbein, Johann Wilhelm Heinrich.]

——, Über die wohlthätigen Fortschritte zur Verbesserung des Religionsunterrichts in den Gymnasien des protestantischen Deutschlands am Ende des 18. und im Anfange des 19. Jahrhunderts. X, 147 S. 8°. 1802. Vergriffen. ℳ 1,50.

——, siehe auch Macaulay, Ueber die Vortheile der in England eingeführten Sonntagsschulen, — Nachricht von den unglücklichen Auftritten in Genf.

Ziegenhagen, F. H., Lehre vom richtigen Verhältniß zu den Schöpfungswerken und die durch öffentliche Einführung derselben allein zu bewürkende Menschenbeglückung. Mit 8 Kupfern von D. Chodowiecki, und einer Musik von W. A. Mozart. 4 Bl., 638 S. 8° u. 8 S. quer-4° Noten. 1799. ℳ 4,50.

Außer der vorstehend bezeichneten Ausgabe (ohne Angabe eines Verlegers oder Verlagsortes) von 1799, die in dem zur Ostermesse 1833 ausgegebenen „Verzeichniß der Verlagsbücher von Friedrich Vieweg in Braunschweig" aufgeführt ist, sind noch 2 frühere Ausgaben in unserem Besitz, von denen sich aber nicht ermitteln läßt, ob auch sie in den Viewegschen Verlag übergegangen sind:

1. Lehre vom richtigen Verhältnisse zu den Schöpfungswerken, und die durch öffentliche Einfürung derselben allein zu bewürkende allgemeine Menschenbeglükkung. Herausgegeben von F. H. Ziegenhagen. Mit 8 Kupfert. von D. Chodowiecki, und einer Musik von W. A. Mozart. In Hamburg zu finden bei dem Herausgeber. 4 Bl., 638 S. (der Schluß fehlt). 8°. 1792.
2. Lehre vom richtigen Verhältnisse des Menschen zu seinen Nebenmenschen und zu den übrigen Geschöpfen, und die durch öffentliche Einfürung usw. (wie zu 1). Herausgegeben von F. H. Ziegenhagen. Erster Teil (4 Bl., S. 1—375). Mit 8 Kupfert. von Chodowiecki. Zwote verbesserte Auflage. 8°. Hamburg 1793. Gedrukkt und zu finden bei J. P. Treder. — Zweiter Teil (S. 377—736). 8°. 1793. In Hamburg zu finden bei dem Herausgeber. Gedrukkt bei J. P. Treder.

[Ziehen, Superintendent], Nachricht von einer bevorstehenden großen Revolution der Erde, die insonderheit das südliche Europa und einen Theil Deutschlands treffen. Im Auszuge herausgegeben. Mit einem Anhange über das Buch Chevilla. Neue Auflage. Mit einer Vorrede, die den Vorgang der bereits gehabten Erdbeben enthält, wie auch mit einigen Anmerkungen vermehrt. 56 S. 8°. (Frankfurt und Leipzig) 1783.

1. Aufl. 1780. Vergriffen. ℳ —,35.

Zimmermann, Prof. E. A. W., Beobachtungen auf einer Harzreise nebst einem Versuche die Höhe des Brockens durch das Barometer zu bestimmen. 2 Bl., 54 S. gr. 8°. 1775. Vergriffen. ℳ —,50.

Zincken, J. L. Th. Fr., genannt Sommer, siehe Charpentier, T. v.

Zinken, Prof. Dr. H., gen. **Sommer**, Untersuchungen über die Dioptrik der Linsen-Systeme. Mit Holzstichen. VIII, 162 S. gr. 8°. 1870. ℳ 4,—.

Zippel, Hermann, Ausländische Handels- und Nährpflanzen zur Belehrung für das Haus und zum Selbstunterrichte. Mit über 300 Abbildungen auf 60 Tafeln in Farbendruck. X, 244 S. Roy.-8°. 1885. ℳ 8,—, in Lnwdbd. ℳ 10,—.

Herabgesetzt auf ℳ 4,—, in Lnwdbd. ℳ 5,—.

[Zippel, Hermann.]

——, Ausländische Kulturpflanzen in farbigen Wandtafeln mit erläuterndem Text, nach Hermann Zippel. Neu bearbeitet von Prof. Dr. Otto Wilhelm Thomé. Zeichnungen von Karl Bollmann zu Gera. Roy.-8°.

I. Abteilung. Mit einem Atlas, enthaltend 22 Tafeln mit 23 großen Pflanzenbildern und 144 Abbildungen charakteristischer Pflanzenteile. 4. neu bearbeitete Auflage. XVI, 192 S. 1899.

M 18,—, die einzelne Tafel *M* 1,30.

Aufgezogen auf starkem Papier mit Leinwandrand und Ösen: *M* 26,—, die einzelne Tafel *M* 1,70.

Aufgezogen auf Pappe mit Rand und Ösen: *M* 40,—, die einzelne Tafel *M* 2,40.

Text besonders *M* 2,50.

Ausgabe mit spanischen Unterschriften *M* 20,—.

(Die spanische Ausgabe wird nur unaufgezogen abgegeben.)

Inhalt:

1. Krautige Baumwolle.
2. Virginischer Tabak.
3. Kaffeebaum.
4. Theestrauch.
5. Kakaobaum.
6. Zuckerrohr.
7. Gemeiner Mandelbaum.
8. Citrone.
9. Vanille.
10. Ceylonischer Zimtbaum.
11. Schwarzer Pfeffer.
12. Nelkenpfeffer.
13. Gewürznelkenbaum.
14. Echter Ingwer.
15. Muskatnußbaum.
16. Edler Lorber.
17. Fieberrindenbaum.
18. I. Hirse. II. Reis.
19. Maniok- oder Kassawastrauch.
20. Guttaperchabaum.
21. Kautschukbaum.
22. Mahagonibaum.

1. Aufl. 1876; 2. Aufl. 1880; 3. Aufl. 1892.

II. Abteilung. Mit einem Atlas, enthaltend 24 Tafeln mit 31 großen Pflanzenbildern, 144 Abbildungen charakteristischer Pflanzenteile, 6 Abbildungen der Reblaus und 5 in den Text eingedruckten Figuren. 4. neu bearbeitete Auflage. XIII, 175 S. 1906.

M 20,—, die einzelne Tafel *M* 1,30.

Aufgezogen auf starkem Papier mit Leinwandrand und Ösen: *M* 28,50, die einzelne Tafel *M* 1,70.

Aufgezogen auf Pappe mit Rand und Ösen: *M* 44,—, die einzelne Tafel *M* 2,40.

Text besonders *M* 2,50.

Inhalt:

1. Eingerollte Farnpalme.
2. Dattelpalme.
3. Drachenblutrotang.
4. Kokospalme.
5. Wohlriechender Schraubenbaum.
6. Bambusrohr.
7. Ananas.
8. Neuseeländischer Flachs; Amerikanische Agave.
9. Angebauter Yams.
10. a) Safran; b) Kappernstrauch.
11. Echte Banane.
12. Arrowrootpflanze.
13. Gemeiner Walnußbaum.
14. Feigenbaum.
15. Schlitzblätteriger Brotfruchtbaum.
16. Edelkastanie.
17. Korkeiche.
18. Ramiépflanze; Jute.
19. Indigopflanze.
20. Gummiakazie.
21. Weinstock.
22. Ölbaum.
23. Batate.
24. Brechnußbaum.

1. Aufl. 1877; 2. Aufl. 1881; 3. Aufl. 1896.

III. Abteilung. Mit einem Atlas, enthaltend 22 Tafeln mit 24 großen Pflanzenbildern und 185 Abbildungen charakteristischer Pflanzenteile,

[Zippel, Hermann, Ausländische Kulturpflanzen usw.]

sowie mit 6 in den Text gedruckten Holzstichen. 2. neu bearbeitete Auflage. XVI, 150 S. 1903. ℳ 18,—, die einzelne Tafel ℳ 1,30.
Aufgezogen auf starkem Papier mit Leinwandrand und Ösen: ℳ 26,—, die einzelne Tafel ℳ 1,70.
Aufgezogen auf Pappe mit Rand und Ösen: ℳ 40,—, die einzelne Tafel ℳ 2,40.
Text besonders ℳ 2,50.

Inhalt:

1. Mohrenhirse.
2. a) Erdmandel; b) Negerhirse.
3. Afrikanische Ölpalme.
4. u. 5. Kleinfruchtige Elfenbeinpalme.
6. Malabar-Kardamome.
7. Kampferbaum.
8. Amerikanischer Kopalbaum, Lokustbaum
9. Kampecheholzbaum.
10. Kretischer Tragantstrauch.
11. Erdnuß.
12. Indischer Mangobaum.
13. Maté-Pflanze, Paraguay-Theestrauch.
14. Affenbrotbaum.
15. Kola-Baum.
16. Echter Gummiguttbaum.
17. Melonenbaum.
18. Afrikanischer Butterbaum; Mahwabaum.
19. Ebenholzbaum.
20. Schönblühende Kautschukliane.
21. Spanischer Pfeffer.
22. Indischer Sesam; Weisser Sesam.

1. Aufl. 1889.

——, Ausländische Kulturpflanzen in farbigen Wandtafeln mit erläuterndem Text, im Anschluss an die „Repräsentanten einheimischer Pflanzenfamilien". Zeichnungen von Karl Bollmann zu Gera. Wohlfeile Ausgabe. In zwei Abteilungen. Roy.-8°.

I. Abteilung. Mit einem Atlas, enthaltend 12 Tafeln mit großen Pflanzenbildern und zahlreichen Abbildungen charakteristischer Pflanzenteile, 6 Bl., 99 S. 1897. ℳ 10,—, die einzelne Tafel ℳ 1,30.
Aufgezogen auf starkem Papier mit Leinwandrand und Ösen: ℳ 14,50, die einzelne Tafel ℳ 1,70.
Aufgezogen auf Pappe mit Rand und Ösen: ℳ 22,—, die einzelne Tafel ℳ 2,40.

Inhalt:

1. Echter Kaffeebaum.
2. Chinesischer Theestrauch.
3. Krautartige Baumwolle.
4. Ceylonischer Zimtbaum.
5. Schwarzer Pfeffer.
6. Nelkenpfeffer.
7. Gewürznelkenbaum.
8. Echter Ingwer.
9. Echter Muskatnußbaum.
10. Echtes Zuckerrohr.
11. Flachblätterige Vanille.
12. Echter Kakaobaum.

II. Abteilung. Mit einem Atlas, enthaltend 12 Tafeln mit 15 großen Pflanzenbildern und zahlreichen Abbildungen charakteristischer Pflanzenteile. 3 Bl., 96 S. 1897. ℳ 10,—, die einzelne Tafel ℳ 1,30.
Aufgezogen auf starkem Papier mit Leinwandrand und Ösen: ℳ 14,50, die einzelne Tafel ℳ 1,70.
Aufgezogen auf Pappe mit Rand und Ösen: ℳ 22,—, die einzelne Tafel ℳ 2,40.

Inhalt:

1. Echte Kokospalme.
2. Gemeine Dattelpalme.
3. Echte Sagopalme.
4. Drachen-Rotang, Drachenblutpalme, spanisches Rohr.
5. I. Gemeines Bambusrohr; II. Gemeiner Reis.
6. I. Virginischer Tabak; II. Kapselfrüchtige Jute.
7. I. Kautschukbaum; II. Guttaperchabaum.
8. Gemeiner Ölbaum.
9. Echter Brotfruchtbaum.
10. Gemeiner Feigenbaum.
11. Banane oder Bananenpisang.
12. Batate, süße Kartoffel.

[Zippel, Hermann.]

——, [Herausgeber], und Carl **Bollmann** [Zeichner], Repräsentanten einheimischer Pflanzenfamilien in farbigen Wandtafeln mit erläuterndem Text, im Anschluss an die „Ausländischen Culturpflanzen". Roy.-8°.

I. Abtheilung. Kryptogamen. Mit einem Atlas, enthaltend 12 Tafeln mit 59 großen Pflanzenbildern und zahlreichen Abbildungen charakteristischer Pflanzentheile. XI, 212 S. 1879. ℳ 14,—.

Inhalt:

Taf. 1: I. Dünner Schwingfaden. II. Gemeines Nostock. III. Gekörntes Zellensternchen. IV. Gemeines Wassernetz. V. Gepanzertes Tafelthierchen. VI. Gemeines Kugelthierchen.

Taf. 2: I. Verlängerte Schraubenalge. II. Kleine Spindelalge. III. Gefächerte S-Alge. IV. Tafelförmige Stabalge. V. Sitzende Vaucherie. VI. Gemeiner Blasentang. VII. Blasen-Blatttang. VIII. Schwarzpurpurne Bangie.

Taf. 3: I. Gemeine Nebelhülle. II. Der Pilz der Kartoffelkrankheit. III. Gemeiner Kopfschimmel. IV. Der Getreiderost. V. Der Flugbrand des Getreides. VI. Der Fliegentödter.

Taf. 4: I. Der gewundene Zitterschwamm. II. Der Fliegenschwamm. III. Der Champignon. IV. Der Satanspilz. V. Die essbare Trüffel. VI. Die essbare Morchel. VII. Der Pilz des Mutterkorns.

Taf. 5: I. Die Bartflechte. II. Isländisches Moos. III. Gewimperte Säulchenflechte. IV. Rennthierflechte. V. Lungenflechte. VI. Veränderliche Kuchenflechte; Lackmusflechte.

Taf. 6: I. Vielspaltige Gallertflechte. II. Gemeine Schriftflechte. III. Zerbrechlicher Armleuchter. IV. Biegsamer Armleuchter.

Taf. 7: I. Blaugrüne Riccie. II. Glattes Fruchthorn. III. Vielgestaltiges Leberkraut. IV. Zweispitzige Jungermannie.

Taf. 8: I. Spitzblättriges Torfmoos. II. Felsen-Steinmoos. III. Stachelspitziges Bartmoos. IV. Gemeiner Widerthon. V. Halbrauhes Astmoos.

Taf. 9: I. Gemeiner Tüpfelfarn. II. Schwarzer Streifenfarn. III. Gebräuchlicher Wurmfarn.

Taf. 10: I. Ackerschachtelhalm. II. Gemeine Natterzunge. III. Gemeine Mondraute.

Taf. 11: I. Vielblättrige Marsilie; Kugeltragendes Pillenkraut. II. Schwimmender Büschelfarn.

Taf. 12: I. Kolben-Bärlapp. II. Dornige Selaginelle. III. See-Brachsenkraut.

Text besonders ℳ 3,60.

II. Abteilung. Phanerogamen. In 4 Lieferungen.

1. Lieferung. Mit einem Atlas, enthaltend 12 Tafeln mit 33 großen Pflanzenbildern und zahlreichen Abbildungen charakteristischer Pflanzenteile. VI, 161 S. 1880. ℳ 14,—.

Inhalt:

Taf. 1: I. Gemeiner Wachholder. II. Gemeiner Eibenbaum.

Taf. 2: I. Weiß- oder Edeltanne. II. Gemeine Kiefer. III. Gemeine Lärche. IV. Gemeine Fichte.

Taf. 3: I. Das Seegras. II. Schwimmendes Laichkraut.

Taf. 4: I. Sumpf-Dreizack. II. Gemeiner Froschlöffel. III. Doldenblütiger Wasserliesch.

Taf. 5: I. Gemeiner Froschbiss. II. Gemeine Wasserlinse oder Entengrütze.

Taf. 6: I. Breitblättriger Rohrkolben. II. Gemeiner Kalmus.

Taf. 7: I. Kolbenweizen. II. Gemeiner Roggen. III. Zweizeilige Gerste. IV. Gemeiner Hafer.

Taf. 8: I. Wiesen-Rispengras. II. Wiesenschwingel. III. Mittelmännige Segge.

Taf. 9: I. Blaugrüne Binse. II. Gebräuchlicher Spargel. III. Weiße Lilie.

Taf. 10: I Küchenzwiebel. II. Herbstzeitlose. III. Gemeines Schneeglöckchen.

Taf. 11: I. Gemeine Osterluzei. II. Gemeiner Tannenwedel. III. Sumpfwasserstern.

Taf. 12: I. Stachelfrüchtiger Igellock. II. Mittleres Verneinkraut. III. Weiße Mistel.

2. Lieferung. Mit einem Atlas, enthaltend 12 Tafeln mit 32 großen Pflanzenbildern und zahlreichen Abbildungen charakteristischer Pflanzenteile. VI, 118 S. 1881. ℳ 14,—.

[Zippel, Hermann und Carl Bollmann, Repräsentanten usw.]

Inhalt:

Taf. 13: I. Große Brennessel. II. Gemeiner Hanf.

Taf. 14: I. Feldrüster. II. Sahlweide. III. Espe oder Zitterpappel.

Taf. 15: I. Rotbuche. II. Hain- oder Weißbuche.

Taf. 16: I. Hängebirke. II. Schwarzerle. III. Gemeiner Gagel.

Taf. 17: I. Cypressen-Wolfsmilch. II. Frucht des ausdauernden Bingelkrautes; Blütenköpfchen von Buxus sempervirens; Schwarze Krähenbeere. III. Gemeiner Kellerhals.

Taf. 18: I. Stumpfblättriger Ampfer. II. Buchweizen. III. Gemeine Runkelrübe.

Taf. 19: I. Großer Wegerich. II. Apotheker-Schlüsselblume.

Taf. 20: I. Gemeine Heidelbeere. II. Gebräuchliche Bärentraube. III. Besenheide.

Taf. 21: I. Sumpf-Porst. II. Rundblättriges Wintergrün. III. Gemeiner Fichtenspargel.

Taf. 22: I. Himmelsleiter. II. Klee-Flachsseide. III. Zaunwinde.

Taf. 23: I. Kartoffel. II. Bittersüß. III. Schwarzer Nachtschatten. IV. Schwarzes Bilsenkraut.

Taf. 24: I. Gemeiner Stechapfel. II. Gemeine Tollkirsche.

3. Lieferung. Mit einem Atlas, enthaltend 12 Tafeln mit 31 großen Pflanzenbildern und zahlreichen Abbildungen charakteristischer Pflanzenteile. VI, 106 S. 1882. ℳ 14,—.

Inhalt:

Taf. 25: I. Gemeiner Schwalbenwurz. II. Kleines Sinn- oder Singrün.

Taf. 26: I. Gemeines Tausendgüldenkraut. II. Gemeine Esche.

Taf. 27: I. Roter Fingerhut. II. Rötliche Sommerwurz auf Sichelklee. III. Gemeines Schlauchkraut.

Taf. 28: I. Pfefferminze. II. Wiesensalbei. III. Gemeines Eisenkraut. IV. Gemeiner Boretsch.

Taf. 29: I. Geißblatt, Jelängerjelieber. II. Rundblättrige Glockenblume. III. Blüte von Dortmanns Lobelie.

Taf. 30: I. Gebräuchlicher Baldrian. II. Weberkarde.

Taf. 31: I. Berg-Wohlverlei. II. Gemeine Kamille.

Taf. 32: I. Gemeine Petersilie; Hundspetersilie. II. Gefleckter Schierling. III. Wasserschierling.

Taf. 33: I. Gemeiner Epheu. II. Kornelkirsche.

Taf. 34: I. Johannisbeere. II. Scharfer Mauerpfeffer. III. Körniger Steinbrech.

Taf. 35: I. Gemeine Gurke. II. Gemeine Nachtkerze.

Taf. 36: I. Gemeine Wassernuß. II. Gemeiner Weiderich.

4. Lieferung. Mit einem Atlas, enthaltend 12 Tafeln mit 36 großen Pflanzenbildern und zahlreichen Abbildungen charakteristischer Pflanzenteile. VI, 155 S. 1882. ℳ 14,—.

Inhalt:

Taf. 37: I. Ährenblütiges Tausendblatt. II. Wohlriechender Pfeifenstrauch oder wilder Jasmin.

Taf. 38: I. Apfelbaum. II. Mädesüß. III. Gemeine Erdbeere.

Taf. 39: I. Gemeine Becherblume, Pimpinelle. II. Hundsrose.

Taf. 40: I. Spindelbaum. II. Faulbaum. III. Raute. IV. Rötlich-weißer oder eschenblätteriger Diptam.

Taf. 41: I. Gemeines Seifenkraut. II. Großblumige Sternmiere; Blüte vom kahlen Bruchkraut. III. Jähriger Knauel. IV. Gemeiner Portulak.

Taf. 42: I. Winterlinde. II. Wohlriechendes Veilchen. III. Sumpfherzblatt.

Taf. 43: I. Gemeines Sonnenröschen. II. Gemeines Johanniskraut. III. Bergahorn.

Taf. 44: I. Roßkastanie. II. Kapuzinerkresse. III. Bittere Kreuzblume.

Taf. 45: I. Gemeiner Lein oder Flachs. II. Sumpfstorchschnabel. III. Empfindliches Springkraut. IV. Frucht und Same vom gehörnten Sauerklee.

Taf. 46: I. Schwarzer Senf, Früchte des Waid, Schötchen des Hirtentäschels, des Leindotters, des Ackerrettigs, des Goldlacks, Keim der Mondviole, Keim von Neslea paniculata. II. Wohlriechende Reseda

Taf. 47: I. Schöner Doppelsporn oder Herzblume. II. Klatschmohn, Feuerblume III. Gelbe Nixblume.

Taf. 48: I. Gemeiner Sauerdorn. II. Grüne Nieswurz. III. Blauer Sturmhut.

Text besonders zu Lieferung 1 und 4 je ℳ 2,80; zu Lieferung 2 und 3 je ℳ 2,—.

Einzelne Tafeln aus Zippel und Bollmann's „Repräsentanten einheimischer Pflanzenfamilien“ werden nicht abgegeben.

Ziurek, Dr. O. A., Technologische Tabellen und Notizen zum Gebrauche im Fabriken-, Handels-, Gewerbe- und landwirthschaftlichen Verkehre. XVI, 450 S. gr. 8°. 1863. *M* 7,—.

Zöller, Prof. Dr. Ph., siehe Liebig, J. v., Die Chemie in ihrer Anwendung auf Agricultur und Physiologie.

[Zollikofer, Georg Joachim], Gedanken eines jüngst verstorbenen protestantischen Gottesgelehrten über die Glaubensverbesserung im 16. Jahrhundert, imgleichen, über christliche Toleranz und deren Grundsätze. [Herausgegeben von Carl Ludwig Conrad.] X, 180 S. 8°. 1789. Vergriffen. *M* 1,50.

Zollverein, Der, Deutschlands und die Krisis, mit welcher er bedroht ist. Zwei Hefte. 1. Heft 36 S., 8 S. Tabellen, 1 lithographirte Tafel; 2. Heft 47 S., 2 S. Tabellen. gr. 8°. 1862.
Erstes Heft *M* 1,20, zweites Heft *M* 1,—.

Zoth, O., siehe Handbuch der Physiologie.

Zuckschwerd, Warnung vor unnöthigen Processen. Eine Predigt. 8°. 1797. Vergriffen. *M* —,25.

Zuelzer, Dr. W., siehe Murchison, Die typhoiden Krankheiten.

Zum näheren Verständniss des Concordats vom XVIII. August MDCCCLV. 16 S. Roy.-8°. 1855. *M* —,50.

Zumpt, A. W., und C. G. Zumpt, siehe Curtii Rufi, Q., De gestis Alexandri magni, Ausgabe zum Schulgebrauch.

Zumpt, C. T., siehe Ciceronis, M. T., De officiis libri tres, — Curtii Rufi, De gestis Alexandri magni etc.

Zur Erinnerung an F. L. W. Meyer, siehe [Campe, Elisabeth, geb. Hoffmann].

Zur Feier der Geburt eines Enkels unseres Durchlauchtigsten Herzogs, angestellt den 19. December 1804 in der Synagoge der jüdischen Gemeinde zu Braunschweig. 16 S. gr. 8°. o. J. (1804.) Vergriffen.

Zur Feier des Todestages unsers Fürsten und Vaters Carl Wilhelm Ferdinand. Mozarts Seelenmesse mit einem Choral, gegeben in der Burgkirche zu Braunschweig von der Sing-Academie am X. November MDCCCXIII. Zum Besten der Vertheidiger des Vaterlandes. 6 Bl. gr. 8°. o. J. (1813.) Vergriffen.

Wissenschaftliche Übersicht.

I. Allgemeine und beschreibende Naturwissenschaften.

1. Naturgeschichte im allgemeinen; Hilfsmittel, Tafelwerke für den Anschauungsunterricht.

(Siehe auch IX, 1 und 2.)

André, Manuel portatif pour servir d'entretien aux promenades journalières.

André und Bechstein, Gemeinnützige Spaziergänge.

Baer, v., Reden.

Bericht über die wissenschaftlichen Apparate auf der Londoner Ausstellung 1876.

Bericht, Amtlicher, über die 19. Versammlung deutscher Naturforscher und Aerzte zu Braunschweig 1841.

Bericht, Amtlicher, über die Wiener Weltausstellung 1873.

Bernstein, Die Kräfte der Bewegung in der lebenden Substanz.

—, Die mechanistische Theorie des Lebens.

[Blasius], Die brennende Frage der Zeit.

Buff, Zur Physik der Erde.

Busemann, Naturkundliche Volksbücher.

Chwolson, Zwei Fragen an die Mitglieder des Deutschen Monistenbundes.

Darwin's Naturwissenschaftl. Reisen.

Esser, Die Giftpflanzen Deutschlands.

Fest-Schrift der Herzoglichen Technischen Hochschule Carolo-Wilhelmina.

Fischer, Naturgeschichtliches Lesebuch.

Funke, Auszug aus seiner Naturgeschichte und Technologie.

Funke, Grundriss der allgemeinen und systematischen Naturgeschichte.

—, Leitfaden zum Schulunterrichte nach Funkes technologisch. Naturgeschichte.

—, Unterricht in der ökonomischen Naturgeschichte und Technologie.

—-Wiedemann, Naturgeschichte und Technologie.

Grove, Die Verwandtschaft der Naturkräfte.

Helmholtz, v., Populäre wissenschaftliche Vorträge.

—, Vorträge und Reden.

Humboldt, Monatsschrift für die Naturwissenschaften.

Jütting, Wanderungen im Reiche der Natur.

Liebig, v., Ueber das Studium der Naturwissenschaften u. s. w.

Mulder, Das Streben der Materie nach Harmonie.

Neuenhahn, Vermischte Bibliothek.

Pilling und Müller, Anschauungstafeln für den Unterricht in der Pflanzenkunde.

—, Begleitschrift dazu.

Rundschau, Naturwissenschaftliche.

Schleiden und Schmid, Encyclopädie der gesammten theoretischen Naturwissenschaften.

Schwackhöfer, Wandtafeln für den Schulunterricht in der landwirtschaftlich-chemischen Technologie.
—, Erläuternder Text zu Tafel I bis XV.
Stammer, Tabellen chem. Schemata.
Tageblatt der 19. Vers. der Ges. deutsch. Naturforscher und Aerzte 1841.
Tageblatt der 69. Versammlung Deutscher Naturforscher und Aerzte 1897.
Tyndall, Fragmente aus den Naturwissenschaften.
—, Fragmente Neue Folge.
Vogel-Wandtafeln.
Zippel-Thomé-Bollmann. Ausländische Kulturpflanzen.
Zippel und Bollmann, Repräsentanten einheimischer Pflanzenfamilien.

2. Anthropologie, Paläontologie, Urgeschichte.

(Siehe auch XI, 2.)

Abhandlungen aus den Gebieten der Mathematik usw.
Archiv für Anthropologie.
Beiträge zur Anthropologie Braunschweigs.
Beiträge zur Geologie und Paläontologie des Herzogthums Braunschweig.
Bode, Der Elm mit seiner Umgebung und seinen Denkmälern der Vorzeit.
Brunner, Die steinzeitliche Keramik.
Chlingensperg auf Berg, Die römischen Brandgräber.
Ecker, Ueber abnorme Behaarung des Menschen.
—, Ueber die verschiedene Krümmung des Schädelrohres.
Ehrenreich, Anthropologische Studien.
Fligier, Die Urzeit von Hellas und Italien.
Funke-Wiedemann, Praktische Geschichte des Menschen.
Globus, Illustrirte Zeitschrift für Länder- und Völkerkunde.
Henle, Anthropologische Vorträge.
Hoernes, Der diluviale Mensch in Europa.
Hostmann, Studien zur vorgeschichtlichen Archäologie.
Huxley, Zeugnisse für die Stellung des Menschen in der Natur.
Kloos, Repertorium der auf die Geologie, Mineralogie und Paläontologie des Herzogthums Braunschweig bezüglichen Litteratur.
Korrespondenzblatt für Anthropologie, Ethnologie und Urgeschichte.
Lindenschmit, Handbuch d. deutschen Alterthumskunde.
Lueder, Entwickelung der Veränderungen des menschlichen Geschlechts.
Montelius, Die Chronologie der ältesten Bronzezeit.
Müller, Ursprung d. europ. Bronzecultur.
Reich, Beiträge zur Anthropologie und Psychologie.
Roussel, Physiologie des weiblichen Geschlechts.
Sammlungen, Die anthropologischen, Deutschlands. (Berlin, Bonn, Breslau, Darmstadt, Frankfurt a. M., Freiburg i. Br., Göttingen, Heidelberg, Königsberg i. Pr., Leipzig, München Strassburg i. E.)
Saporta, v., Die Pflanzenwelt vor dem Erscheinen des Menschen.
Schoedler-Schwalbe-Thomé, Das Buch der Natur.
Schwalbe, Die Vorgeschichte des Menschen.
[Sprengel], Das andere Geschlecht, das bessere Geschlecht.
Stieda, Ueber die Anwendung der Wahrscheinlichkeitsrechnung in der anthropologischen Statistik.
Tylor, Einleitung in das Studium der Anthropologie und Civilisation.
Ueber das weibliche Geschlecht.
Vassits, Die neolith. Station Jablanica.
Vogt, Natürliche Geschichte der Schöpfung.
Weigel, Bildwerke aus altslavischer Zeit.
—, Das Gräberfeld von Dahlhausen.
Weinzierl, Das La Tène-Grabfeld von Langugest.
Weissenberg, Die südrussischen Juden.
Welcker, Schiller's Schädel.
Wurmbrand, v., Das Urnenfeld von Maria-Rast.
Zentralblatt für Anthropologie.

3. Biologie und Entwickelungsgeschichte; vergleichende Anatomie.

(Siehe auch V, 2.)

Assmann, Quellenkunde der vergleichenden Anatomie.
Bischoff, Entwickelungsgeschichte des Hunde-Eies.
—, Entwickelungsgeschichte des Kaninchen-Eies.
—, Ueber Mißbildungen.
Cuvier, Vergleichende Anatomie.
Deiters-Schultze, Untersuchungen über Gehirn und Rückenmark.
Ecker, Bau der Nebennieren.
Ecker-Wiedersheim-Gaupp, Anatomie des Frosches.
Hartig, Theorie der Befruchtung der Pflanzen.
Huxley, Ueber unsere Kenntniss von den Ursachen der Erscheinungen in der organischen Natur.
—, In Amerika gehaltene wissenschaftliche Vorträge.
Huxley, Zeugnisse für die Stellung des Menschen in der Natur.
Leuckart, Ueber die Morphologie und die Verwandtschaftsverhältnisse der wirbellosen Thiere.
Mohl, v., Grundzüge der Anatomie und Physiologie der vegetabilischen Zelle.
Parker, Vorlesungen über elementare Biologie.
Rathke, Ueber die Entwickelung der Schildkröten.
—-v. Wittich, Untersuchungen über die Entwickelung der Krokodile.
Schacht, Die Spermatozoiden i. Pflanzenreich.
Sprengel, Das Geheimniss der Natur im Bau der Blumen.
Vogt und Yung, Lehrbuch der praktischen vergleichenden Anatomie.

4. Geologie und Petrefaktenkunde; Mineralogie, Kristallographie.

Abich, Abbildungen geologischer Erscheinungen.
—, Geologische Beobachtungen über die Natur der vulkanischen Erscheinungen und Bildungen.
—, Vues illustratives de phénomènes géologiques.
Arzruní, Physikalische Chemie der Krystalle.
Baumhauer, Die neuere Entwickelung der Kristallographie. (W, 7.)
Beche, Vorschule der Geologie.
Beiträge zur Geologie und Paläontologie des Herzogthums Braunschweig.
Brauns, Der obere Jura im nordwestlichen Deutschland.
—, Der untere Jura im nordwestlichen Deutschland.
Breislak, Lehrbuch der Geologie.
Brückmann, Abhandlung von Edelsteinen.
—, Gesammlete und eigene Beiträge zu seiner Abhandlung von Edelsteinen.
—, Abhandlung von dem Weltauge.
—, Ueber den Sarder, Onyx und Sardonyx; und Nachtrag dazu.
Daubrée, Experimental-Geologie.
Doelter, Petrogenesis. (W, 13.)
Edlinger, Beiträge zur Geologie und Petrographie Deutsch-Adamauas.
Ende, Ueber Massen und Steine aus dem Monde.
Fest-Schrift der Herzoglichen Technischen Hochschule Carolo-Wilhelmina,
— der Großherzoglichen Technischen Hochschule Fridericiana.

Anmerkung. Die in vorliegender Abteilung sowie weiterhin mehrfach bei einzelnen Titeln hinzugesetzten Vermerke (E), (T), (W) zeigen an, daß das Werk einem der drei Sammelwerke „Elektrotechnik in Einzeldarstellungen", „Telegraphen- und Fernsprechtechnik", „Die Wissenschaft" zugehört; die danebenstehende Ziffer gibt die betr. Band-Nummer an.

Geinitz, Die Eiszeit. (W, 16.)
Groth, Tabellarische Uebersicht der Mineralien.
Haushofer, Die Constitution der natürlichen Silicate.
—, Leitfaden für die Mineralbestimmung.
Hausmann, Krystallogische Beiträge.
Hildebrandt, Geschichte des Quecksilbers.
[Humboldt, A. von], Mineralogische Beobachtungen über einige Basalte am Rhein.
Kloos, Repertorium der auf die Geologie, Mineralogie und Paläontologie des Herzogthums Braunschweig bezüglichen Litteratur.
Knebel, Höhlenkunde mit Berücksichtigung der Karstphänomene. (W, 15.)
Kopp, Einleitung in die Krystallographie.
—, Sechs Tafeln mit Netzen zu Krystallmodellen.
Lachmann, Geognosie des Herzogthums Braunschweig und des Harz-Gebirges.
Lehmann, Das Kristallisationsmikroskop.
Martius-Matzdorff, Die Elemente der Krystallographie.
Müller, Grundzüge der Krystallographie.
Ribbentrop, Die Blitzröhren oder Fulguriten.
Scheerer, Bemerkungen über Afterkrystalle.
Scheerer, Einige Bemerkungen über Oligoklas.
—, Isomorphismus und polymerer Isomorphismus.
—, Löthrohrbuch.
—, Der Paramorphismus in der Chemie, Mineralogie und Geologie.
Schmid, Physik, anorganische Chemie und Mineralogie.
—, Organische Chemie, Meteorologie, Geognosie, Bodenkunde u. Düngerlehre.
Schoedler-Schwalbe-Thomé, Das Buch der Natur.
Schröder, Naturgeschichte der Baumanns- und Bielshöhle.
Schwalbe, Grundriß der Mineralogie und Geologie.
Sieberg, Handbuch der Erdbebenkunde.
Strombeck, v., Geognostische Karte des Herzogthums Braunschweig.
Tyndall, Die Gletscher der Alpen.
—, In den Alpen.
Veltheim, v., Gedanken über die Bildung des Basalts.
—, Grundriss einer Mineralogie.
Vogt, Grundriss der Geologie.
—, Lehrbuch der Geologie und Petrefactenkunde.
Vortisch, Die jüngste Katastrophe des Erdballs.
Zaengerle, Grundriß der Chemie und Mineralogie.
—, Lehrbuch der Mineralogie, Geognosie und Geologie.
[Ziehen], Nachricht von einer Revolution der Erde.

5. Mikroskopie.

(Siehe auch II, 2.)

Abbe, Die Lehre von der Bildentstehung im Mikroskop.
Dippel, Grundzüge der Mikroskopie.
—, Das Mikroskop u. seine Anwendung.
Festschrift der Grossherzoglichen Technischen Hochschule Fridericiana.
Frick-Lehmann, Physikal. Technik.
Gänge, Lehrbuch der angewandten Optik in der Chemie usw.
Harting, Die mikrometrischen Maasse.
—, Das Mikroskop.
Häseler, Verbesserung der Zauberlaterne, des Sonnenmikroskops und der Camera Obscura.
Haushofer, Mikroskopische Reactionen.
Jolly, Listing, Frick und Gurlt, Wissenschaftliche Instrumente.
Junker, Ueber das Sonnenmikroskop.
Kellner, Das orthoskopische Ocular.
Lehmann, Das Kristallisationsmikroskop und die damit gemachten Entdeckungen, insbesondere die der flüssigen Kristalle.
Moitessier-Benecke, Die Photographie als Hülfsmittel mikroskopischer Forschung.

6. Botanik und Zoologie; Pflanzen- und Thierphysiologie.

(Siehe auch III, 1.)

Bericht über die XX. Versammlung der deutschen Ornithologen-Gesellschaft zu Braunschweig 1873.

Bertram-Kretzer, Exkursionsflora.

Blasius, Fauna d. Wirbelthiere Deutschlands.

—, Die faunistische Litteratur Braunschweigs.

Charpentier, Die Zinsler, Wickler, Schaben und Geistchen.

Dippel, Diatomeen d. Rhein-Mainebene.

Ebermeir, Vergleichende Beschreibung derjenigen Pflanzen u. s. w.

Engelbrecht, Deutschl. Apfelsorten.

Escherich, Die Ameise.

Espinas, Die thierischen Gesellschaften.

Esser, Die Giftpflanzen Deutschlands.

Fabricius, Systema antliatorum.

—, Systema piezatorum.

—, Systema rhyngotorum.

Fermins, Abhandlungen von der surinamischen Kröte.

Fest-Schrift der Herzoglichen Technischen Hochschule Carolo-Wilhelmina.

Fick, Vergleichende Physiologie der irritabelen Substanzen.

—, Untersuchungen über elektrische Nervenreizung.

Fleischer, Lehrbuch der Zoologie.

Frey und Leuckart, Beiträge zur Kenntniss wirbelloser Thiere.

Gravenhorst, Coleoptera Microptera Brunsvicensia.

Grisebach, Spicilegium Florae rumelicae et bithynicae.

Hartig, Theorie der Befruchtung der Pflanzen.

Heinemann, Die Schmetterlinge Deutschlands und der Schweiz.

—, Tabellen zur Bestimmung der Schmetterlinge.

Heister, Beschreibung einer Pflanze, welche er ... den Namen Brunsuigia beygeleget.

Hoffmeister, Die bekannten Arten der Regenwürmer.

Huxley, Ueber unsere Kenntniss von den Ursachen der Erscheinungen in der organischen Natur.

—, Zeugnisse für die Stellung des Menschen in der Natur.

Illiger, Verzeichniss von den Schmetterlingen der Wiener Gegend.

Johnson-Liebig, Wie die Feldfrüchte sich nähren.

—-—, Wie die Feldfrüchte wachsen.

Keyserling und Blasius, Die Wirbelthiere Europas.

Krebs, Beschreibung der Holzarten, welche im mittleren und nördlichen Deutschland wild wachsen.

Lachmann, Physiographie des Herzogthums Braunschweig und des Harz-Gebirges.

Leuckart, Ueber die Morphologie und die Verwandtschaftsverhältnisse der wirbellosen Thiere.

Liebig, v., Die Thier-Chemie.

—, Untersuchgn. üb. Ursachen d. Säftebewegung im thierischen Organismus.

—-Zöller, Die Chemie in ihrer Anwendung auf Agricultur u. Physiologie.

Löffler, Das chinesische Zuckerrohr (Kao-lien).

Löhr, Enumeratio der Flora von Deutschland.

Magazin für Insektenkunde.

Michelet, Das Insekt.

Mohl, v., Grundzüge der Anatomie und Physiologie der vegetabilischen Zelle.

Müller und Troschel, System der Asteriden.

Olivier's Entomologie oder Naturgeschichte der Insekten.

Oels, Der Mensch und das Tierreich.

—, Pflanzenphysiologische Versuche.

Pilling und Müller, Anschauungstafeln für den Unterricht in der Pflanzenkunde.

—, Begleitschrift dazu.

Rathke, Ueber die Entwickelung der Schildkröten.

—-v. Wittich, Untersuchungen über die Entwickelung der Krokodile.

Roi, du, Die Harbkesche wilde Baumzucht.

Salm-Horstmar, Versuche und Resultate über die Nahrung der Pflanzen.

Saporta, v., Die Pflanzenwelt vor dem Erscheinen des Menschen.

Schacht, Die Spermatozoiden im Pflanzenreich.

Schleiden, Die Physiologie der Pflanzen und Thiere.
Schmidt, Zur vergleichenden Physiologie der wirbellosen Thiere.
Schoedler-Schwalbe-Thomé, Das Buch der Natur.
Schreiber, Herpetologia Europaea.
Schröder van der Kolk, Seele und Leib in Wechselbeziehung zu einander.
Siedhof, Naturgeschichte der Stubenvögel Deutschlands.
Sprengel, Das Geheimniß der Natur im Bau der Blumen.
Steiner, Die Functionen des Centralnervensystems.
Thomé, Lehrbuch der Botanik.
—, Lehrbuch der Zoologie.
—, Der Mensch.
Uslar, v., Fragmente neuer Pflanzenkunde.
Verzeichniß d. ausländ. Bäume u. s. w. in d. gräfl. Veltheimschen Gärten u. s. w.
Wächter, Leitfaden der Tierkunde.
Wallace, Der Darwinismus.
—, Die Tropenwelt.
Wiegmann, Die Krankheiten der Gewächse.
—, Ueber die Bastarderzeugung im Pflanzenreiche.
—, Ueber die Entstehung des Torfes.
— und Polstorff, Ueber die anorganischen Bestandtheile der Pflanzen.
Wigand, Der Baum.
—, Botanische Untersuchungen.
—, Der Darwinismus und die Naturforschung Newton's und Cuvier's.
—, Die Genealogie der Urzellen.
—, Intercellularsubstanz und Cuticula.
Wollny, Ueber die Thätigkeit niederer Organismen im Boden.
Zippel, Ausländische Handels- und Nährpflanzen.
Zippel-Thomé-Bollmann, Ausländische Kulturpflanzen.
— und Bollmann, Repräsentanten einheimischer Pflanzenfamilien.

II. Physik.

1. Physik im allgemeinen, reine Mechanik, Akustik, Wärmelehre, Elektrizität, Radiumforschung. Meteorologie.

(Siehe auch IV, 2 und V, 3.)

Abhandlungen aus den Gebieten der Mathematik usw.
Aspirations-Psychrometer-Tafeln.
Assmann, Die Winde in Deutschland.
— und Berson, Wissenschaftliche Luftfahrten.
Aufseß, Die physikalischen Eigenschaften der Seen. (W, 4.)
Baedeker, Die elektrischen Erscheinungen in metallischen Leitern. (W, 35.)
Bebber, van, Wettervorhersagen.
Beer-Plücker, Elektrostatik, Magnetismus, Elektrodynamik.
Bericht über die wissenschaftlichen Apparate auf der Londoner Ausstellung 1876.
Bericht, Amtlicher, über die Wiener Weltausstellung 1873.
Berichte der Deutschen Physikalischen Gesellschaft.
Berson, Bericht über die aerologische Expedition ... nach Ostafrika 1908.
Bezold, Gesammelte Abhandlungen aus den Gebieten der Meteorologie und des Erdmagnetismus.
Bezold, Theoretische Betrachtungen über die Ergebnisse der wissenschaftlichen Luftfahrten.
Bjerknes, Die Kraftfelder. (W, 28.)
Bolte, Leitfaden für den Unterricht in der Physik.
Börnstein, Leitfaden der Wetterkunde.
Bothe, Physikalisches Repetitorium.
Budde, Physikalische Aufgaben.
Buff, Lehrbuch der physikalischen Mechanik.
—, Zur Physik der Erde.
Chwolson, Hegel, Haeckel, Kossuth und das zwölfte Gebot.
—, Lehrbuch der Physik.
Clausius, Abhandlungen über die mechanische Wärmetheorie.
—, Die mechanische Behandlung der Elektricität.
—, Die mechanische Wärmetheorie.
—, Ueber den zweiten Hauptsatz der mechanischen Wärmetheorie.
Curie, Radioaktive Substanzen. (W, 1.)
Donath, Physikalisches Spielbuch.

Duhamel, Lehrbuch der reinen Mechanik.
Eckardt, Das Klimaproblem. (W, 31.)
Edelmann, Die erdmagnet. Apparate.
Ende, Ueber Massen und Steine aus dem Monde.
Ergebnisse der Arbeiten des Kgl. Preuß. Aeronautischen Observatoriums.
Ewing-Banfield, Die mechanische Kälteerzeugung.
Fest-Schrift der Herzoglichen Technischen Hochschule Carolo-Wilhelmina.
— der Grossherzoglichen Technischen Hochschule Fridericiana.
Fliedner-Krebs, Aufgaben aus der Physik.
——, Auflösungen dazu.
——, Lehrbuch der Physik.
Fortschritte, Die, der Physik.
Frankenheim, Populäre Astronomie.
Frick-Lehmann, Anleitung zu physikalischen Versuchen.
——Lehmann, Physikalische Technik.
Funke-Fricke, Handbuch der Physik.
Gedanken über den so lange angehaltenen ungewöhnlichen Nebel.
Gehrcke, Die Anwendung der Interferenzen in der Spektroskopie und Metrologie. (W, 17.)
Geitel, Über die Anwendung der Lehre von den Gasionen.
Geitler, Elektromagnetische Schwingungen und Wellen. (W, 6.)
Gray, Lehrbuch der Physik.
Greinacher, Die neueren Fortschritte auf dem Gebiete der Radioaktivität.
—, Über die Klassifizierung der neueren Strahlen.
Günther, Vergleichende Mond- und Erdkunde. (W, 37.)
Häseler, Vom Ludolf'schen Barometer.
Heinen, Ueber einige Rotationsapparate.
Helmuth, Gemeinnützige Unterhaltungen über Naturkunde.
—, Sendschreiben über die Entstehung des Nordlichts.
—, Volksnaturlehre.
——Fischer, Volks-Naturlehre.
——Reichert, Elementar-Naturlehre.
Helmholtz, v., Die Lehre von den Tonempfindungen.
—, Populäre wissenschaftliche Vorträge.
—, Vorträge und Reden.
Heß, Die Gletscher.
Hesse, Tabellen zur Reduction eines Gasvolumens.
Höfler, Die humanistischen Aufgaben des physikalischen Unterrichts.
—, Naturlehre.
—, — Hilfsbuch dazu.
—, Physik.
—, — Hilfsbuch dazu.
—, Repetitorium der Physik.
Humboldt, v., Ueber die unterirdischen Gasarten.
—, Versuche über die chemische Zerlegung des Luftkreises.
Huxley, Ueber unsere Kenntniss von den Ursachen der Erscheinungen in der organischen Natur.
Jäger, Kinetische Gastheorie. (W, 12.)
Jenkin, Elektricität und Magnetismus.
Jolly, Listing, Frick und Gurlt, Wissenschaftliche Instrumente.
Joule, Das mechanische Wärmeäquivalent.
Isenkrahe, Das Räthsel von der Schwerkraft.
Kempe, Handbuch der Elektricitätsmessungen.
Kopp, Einiges über Witterungsangaben.
Kuenen, Die Zustandsgleichung der Gase und Flüssigkeiten. (W, 20.)
Kundt, Vorlesungen über Experimentalphysik.
Laar, Sechs Vorträge über das thermodynamische Potential.
La Cour und Appel, Die Physik auf Grund ihrer geschichtlichen Entwickelung.
Lang, v., Einleitung in die theoretische Physik.
Lasswitz, Atomistik und Kriticismus.
Lehmann, Das Kristallisationsmikroskop.
—, Leitfaden der Physik.
Literaturverzeichnis, Halbmonatliches, der „Fortschritte der Physik".
Lorentz, Sichtbare und unsichtbare Bewegungen.
Mache, Die atmosphärische Elektrizität. (W, 30.)
Marx, Die physikalische Sammlung des Collegii Carolini in Braunschweig.
Maxwell, Die Elektrizität.
—, Substanz und Bewegung.
—, Theorie der Wärme.

Messerschmitt, Die Schwerebestimmung an der Erdoberfläche. (W, 27.)
Meteorologie, Die moderne. Sechs Vorlesungen von Mann, Laughton, Strachan, Ley, Symons und Scott.
Meyn, Die absoluten mechanischen u. s. w. Maass-Einheiten.
Michelson, Kleine Sammlung wissenschaftlicher Wetterregeln.
Mohr, Allgemeine Theorie der Bewegung und Kraft.
Moll, Die reine und angewandte Elementar-Mechanik.
Mulder, Das Streben der Materie nach Harmonie.
Müller, Die Kepler'schen Gesetze.
Müller, Bericht über die neuesten Fortschritte der Physik.
—-Lehmann, Grundriß der Physik.
—, Mathematischer Supplementband dazu.
—, Auflösungen der Aufgaben dazu.
—, Die Schule der Physik.
—-Peters, Lehrbuch der kosmischen Physik.
—-Pouillet-Pfaundler, Lehrbuch der Physik und Meteorologie.
Neesen, Die Physik in gemeinfaßlicher Darstellung.
Oersted, Der mechanische Theil der Naturlehre.
Oettingen, Die Schule der Physik.
Pauli, Der kolloidale Zustand.
Péclet, Ueber die Wärme.
Pfaundler, Physikalische Wandtafeln.
Poske, Oberstufe der Naturlehre.
—, Unterstufe der Naturlehre.
Pouillet-Müller, Lehrbuch der Physik.
Pscheidl, Einleitung in die praktische Physik.
Rayleigh, Die Theorie des Schalles.
Reichenbach, v., Physikalisch-physiologische Untersuchungen über die Dynamide des Magnetismus u. s. w.
Reuleaux, Kurzgefasste Geschichte der Dampfmaschine.
Ribbentrop, Die Blitzröhren oder Fulguriten.
Riemann, Populäre Darstellung der Akustik in Beziehung zur Musik.
Rosenberger, Die Geschichte der Physik.
Rühlmann, Handbuch der mechanischen Wärmetheorie.
Rundschau, Naturwissenschaftliche.
Rutherford, Radioaktive Umwandlungen. (W, 21.)
Sattler, Aufgaben aus der Physik und Chemie.
—, Auflösungen dazu.
—, Kleine Naturlehre und Chemie.
—, Leitfaden der Physik und Chemie.
Schaik, van, Wellenlehre und Schall.
Scheel, Namenregister zu den Verhandlungen der Physik. Ges. zu Berlin.
—, Grundlagen der praktischen Metronomie. (W, 36.)
Scheffler, Die Prinzipien der kalorischen Maschine von Erikson.
—, Die Theorie der Wärme.
Schmid, Physik, anorganische Chemie und Mineralogie.
—, Organische Chemie, Meteorologie, Geognosie, Bodenkunde und Düngerlehre.
Schmidt, Die Kathodenstrahlen. (W, 2.)
Schoedler-Schwalbe-Thomé, Das Buch der Natur.
Schweidler, v., Die atmosphärische Elektrizität. (W, 30.)
Sieberg, Handbuch der Erdbebenkunde.
Stewart, Kurzes Lehrbuch der Physik.
Tait, Vorlesungen über Fortschritte der Physik.
Tätigkeit, Die bisherige, der Physikalisch-Technischen Reichsanstalt.
Thomson, Elektrizität u. Materie. (W, 3.)
—, Die Korpuskulartheorie der Materie. (W, 25.)
—, Theorie der Elektrizität und des Magnetismus.
Thomson und Tait, Handbuch der theoretischen Physik.
Tyndall, Faraday und seine Entdeckungen.
—, Der Schall.
—, Die Wärme.
Verhandlungen der Deutschen Physikalischen Gesellschaft.
Vogler, Graphische Barometertafeln.
Vorträge, Wissenschaftliche, gehalten zu München.
Waltenhofen, v., Die internationalen absoluten Maasse.
Walter, Die Oberflächen- oder Schiller-Farben.
Weber, Elektrodynamik.
—, Fünf populäre wissenschaftliche Vorträge.

Weinstein, Die Erdströme im deutschen Reichstelegraphengebiet.
—, Thermodynamik und Kinetik.
Wernicke, Lehrbuch der Mechanik fester Körper.
—-Vater, Lehrbuch der Mechanik der Flüssigkeiten und Gase.
Wiebe, Tafeln über die Spannkraft des Wasserdampfes.
Wiedemann u. Ebert, Physikalisches Praktikum.
Wiedemann, Die Lehre von der Elektricität.
Wolf, Sprache und Ohr.
Zernikow, Die Theorie der Dampfmaschinen.
[Ziehen]. Nachricht von einer Revolution der Erde.

2. Optik, Lehre von der strahlenden Energie.

Abbe, Die Lehre von der Bildentstehung im Mikroskop.
Beer, Photometrischer Calcül.
—-v. Lang, Höhere Optik.
Bericht, Amtlicher, über die Wiener Weltausstellung 1873.
Berichte der Deutschen Physikalischen Gesellschaft.
Chwolson, Lehrbuch der Physik.
Coglievina, Centigrad-Photometer.
Cohn, Ueber künstliche Beleuchtung.
Donath, Die Grundlagen der Farbenphotographie. (W, 14.)
Frick-Lehmann, Physikal. Technik.
Fortschritte, Die, der Physik.
Gänge, Lehrbuch der angewandten Optik in der Chemie usw.
Gehrcke, Die Anwendung der Interferenzen in der Spektroskopie und Metrologie. (W, 17.)
Häseler, Optische Beiträge zur nächtlichen Erleuchtung.
—, Verbesserung der Zauberlaterne, des Sonnenmikroskops und der Camera Obscura.
Helmholtz, v., Populäre wissenschaftliche Vorträge.
—, Vorträge und Reden.
Hensoldt, Zur Kenntniß der Libellen u. s. w.
Junker, Ueber das Sonnenmikroskop.
Kellner, Das orthoskopische Ocular.
Ketteler, Theoretische Optik.
Koppe, Photogrammetrie und internationale Wolkenmessung.
Lehmann, Elektricität und Licht.
Liebenthal, Praktische Photometrie.
Lorentz, Sichtbare und unsichtbare Bewegungen.
Meyn, Die absoluten mechanischen u. s. w. Maass-Einheiten.
Moitessier-Benecke, Die Photographie als Hülfsmittel mikroskopischer Forschung.
Müller-Pouillet-Pfaundler, Lehrbuch der Physik.
Scheffler, Die Gesetze des räumlichen Sehens.
—, Die physiologische Optik.
Tätigkeit, Die bisherige, der Physikalisch-Technischen Reichsanstalt.
Tyndall, Das Licht.
Verdet, Vorlesungen über die Wellentheorie des Lichtes.
Vogel, Photographie.
Voigtländer, Akademiker Petzval in Wien beleuchtet.
Vorträge, Wissenschaftliche, gehalten zu München.
Zenker, Lehrbuch der Photochromie.
Zinken, gen. Sommer, Untersuchungen über die Dioptrik der Linsen-Systeme.

3. Physikalische Chemie; Spektralanalyse.

Arzruní, Physikalische Chemie der Krystalle.
Buff, Kopp und Zamminer, Lehrbuch der physikalischen und theoretischen Chemie.
—, — u. —, Physikalische Lehren.
Fortschritte, Die, der Physik.
Gänge, Lehrbuch der angewandten Optik in der Chemie usw.
Gehrcke, Die Anwendung der Interferenzen in der Spektroskopie und Metrologie. (W, 17.)
Graham-Otto, Ausführliches Lehrbuch der Chemie.

Handwörterbuch der reinen und angewandten Chemie.
Handwörterbuch der Chemie, Neues.
Hermbstädt, Physikalisch-chemische Versuche und Beobachtungen.
Hoff, van 't, Lagerung der Atome im Raume.
—, Vorlesungen über Chemie.
—, Acht Vorträge über physik. Chemie.
Jahrbuch der Chemie.
Jahresbericht über d. Fortschr. d. Chemie.
Laar, Sechs Vorlesungen über das thermodynamische Potential.
Landauer, Die Spectralanalyse.
Landolt-Arzruní-Horstmann-Krüss-Marckwald-Přibram-Rimbach-Schönrock, Beziehungen zwischen physik. Eigenschaften etc.
Michaelis, Einführung in die allgemeine Chemie und die physikalisch-chemischen Operationen.
Nernst und Hesse, Siede- und Schmelzpunkt.
Pauli, Der kolloidale Zustand.
Reychler, Physikalisch-chemische Theorieen.
Roscoe-Schuster, Die Spectralanalyse.
Schott, Kenntniss der unorganischen Schmelzverbindungen.
Tätigkeit, Die bisherige, der Physikalisch-Technischen Reichsanstalt.
Walker, Einführung in die physikalische Chemie.
Winkelmann, Physikalische Lehren.

III. Chemie und Pharmazie.

1. Chemie im allgemeinen (anorganische, organische, analytische Chemie; Biochemie, Pflanzenchemie, Zoochemie).

(Siehe auch II, 3, V, 3 und XV, 3.)

Abhandlungen aus den Gebieten der Mathematik usw.
Andriessen, Lehrbuch der unorganischen Chemie.
Arzruní, Physikalische Chemie der Krystalle.
Aschan, Chemie der alicyklischen Verbindungen.
—, Die Konstitution des Kamphers.
Auerbach, Das Anthracen.
Aus Berzelius' und Magnus' Briefwechsel.
Aus Liebig's und Wöhler's Briefwechsel.
Aus dem Pharmazeutischen Institut der Carolo-Wilhelmina.
Balló, Das Naphtalin.
Bauer, Abriß der mykologischen Analyse.
Baumert, Lehrbuch der gerichtlichen Chemie.
Baumhauer, Atomgewicht und Natur der chemischen Elemente.
Baeyer, Gesammelte Werke.
Beckurts, Die Methoden der Maßanalyse.
Beiträge zur chemischen Physiologie und Pathologie.
Bericht über die wissenschaftlichen Apparate auf der Londoner Ausstellung 1876.
Bericht, Amtlicher, über die Wiener Weltausstellung 1873.
Bernthsen-Buchner, Lehrbuch der organischen Chemie.
Bibra, v., Chemische Fragmente über die Leber und die Galle.
Biehringer, Einführung in die Stöchiometrie.
Birnbaum, Löthrohrbuch.
Bischoff, Materialien der Stereochemie.
Blum, Natürliche und künstliche Mineralwasser.
Böttger, Lehrbuch der Chemie.
Brühl-Hjelt-Aschan, Chemie der fünfgliedrigen, — desgl. der sechsgliedrigen heterocyklischen Systeme.
— - — - —, Die Pflanzen-Alkaloide.
Büchner, Lehrbuch der anorganischen Chemie.
Buff, Kopp und Zamminer, Lehrbuch der physikalischen und theoretischen Chemie.
Bunsen, Gasometrische Methoden.
—, Tabellen zur Berechnung gasometrischer Analysen.

Calm-v. Buchka, Die Chemie des Pyridins.
Classen, Ausgewählte Methoden der analytischen Chemie.
Cohn, Uebersicht der Pyrazolderivate.
Cohnheim, Chemie der Eiweißkörper.
Crookes, Die Genesis der Elemente.
Dennstedt und Voigtländer, Der Nachweis von Schriftfälschungen, Blut, Sperma usw.
Emmerling, Die Zersetzung stickstofffreier organischer Substanzen durch Bakterien.
Engler und Weissberg, Kritische Studien über die Vorgänge der Autoxydation.
Erdmann, Lehrbuch der anorganischen Chemie.
Eulenberg, Die Lehre von den schädlichen und giftigen Gasen.
Euler, Grundlagen und Ergebnisse der Pflanzenchemie.
Faust, Die tierischen Gifte. (W, 9.)
Fest-Schrift der Herzoglichen Technischen Hochschule Carolo-Wilhelmina.
Fischer, Darstellung organischer Präparate.
—, Synthesen in der Purin- und Zuckergruppe.
Fischer, Das Studium der technischen Chemie an den Universitäten und technischen Hochschulen.
—, Chemische Technologie auf den Universitäten und technischen Hochschulen.
Fortschritte, Neueste, in der Chemie und ihrer Anwendung auf Agricultur.
Fourcroy's System der chemischen Kenntnisse.
Fresenius, Anleitung zur qualitativen chemischen Analyse.
—, Anleitung zur quantitativen chemischen Analyse.
—, Chemie für Landwirthe, Forstmänner usw.
Frühling, Ausführung der Bestimmungen bei der Boden-Untersuchung.
—, Untersuchung der für die Zuckerindustrie in Betracht kommenden Rohmaterialien u. s. w.
Göltschke, Tabelle zur Umrechnung der pyrophosphorsauren Magnesia auf Phosphorsäure.
Gorup-Besanez, Anleitung zur qualitativen und quantitativen zoochemischen Analyse.
———, Chemische Analyse der Schönbornsquelle bei Kissingen.
———, Lehrbuch der Chemie.
———, Erläuterung der Typentheorie.
Gottlieb, Lehrbuch der reinen und technischen Chemie.
Graham-Otto, Ausführliches Lehrbuch der Chemie.
Guttmann, Prozent-Tabellen für die Elementaranalyse.
—, Percentage Tables for elementary Analysis.
—, Tables donnant la teneur . . . dans l'analyse élémentaire.
Handwörterbuch der reinen und angewandten Chemie.
Handwörterbuch der Chemie, Neues.
Häring, Repetitorium zu Stöckhardt's Schule der Chemie.
Haushofer, Die Constitution der natürlichen Silicate.
—, Mikroskopische Reactionen.
Hempel, Gasanalytische Methoden.
Henniger, Chemisch-analytisches Praktikum.
Henrich, Neuere theoretische Anschauungen auf dem Gebiete der organischen Chemie.
Herm, Repetitorium der Chemie für Techniker.
Hermbstädt, Physikalisch-chemische Versuche und Beobachtungen.
Hesse, Tabellen zur Reduction eines Gasvolumens.
Heumann, Anleitung zum Experimentiren.
Heusler, Die Terpene.
Hildebrandt, Geschichte des Quecksilbers.
Hoff, van 't, Ansichten über die organische Chemie.
—, Die Lagerung der Atome im Raume.
—, Vorlesungen über Chemie.
—, Zur Bildung der ozeanischen Salzablagerungen.
Höfler, Naturlehre.
—, —, Hilfsbuch dazu.
Hofmann, v., Bericht über die Entwickelung der chemischen Industrie.
—, Einleitung in die moderne Chemie.
Horstmann, Theoretische Chemie.

Humboldt, v., Versuche über die chemische Zerlegung des Luftkreises.
Jahrbuch der Chemie.
Jahresbericht über die Fortschritte der Chemie.
Jahresbericht der Stereochemie.
Kolbe, Das chemische Laboratorium der Universität Leipzig.
—, Das chemische Laboratorium der Universität Marburg.
—, Kurzes Lehrbuch der Chemie.
—, Ueber die chemische Constitution der organischen Kohlenwasserstoffe.
—-v. Meyer-Weddige-v. Fehling, Ausführliches Lehr- und Handbuch der organischen Chemie.
Kopp, Ansichten über die Aufgabe der Chemie.
—, Aurea catena Homeri.
—, Beiträge zur Geschichte der Chemie.
—, Bemerkungen zur Volumtheorie.
—, Geschichte der Chemie.
—, Sonst und Jetzt in der Chemie.
—, Theoretische Chemie.
Kubel-Tiemann, Anleitung zur Untersuchung von Wasser.
Ladenburg, Theorie der aromatischen Verbindungen.
—, Vorträge über die Entwickelungsgeschichte der Chemie.
Landolt, Das optische Drehungsvermögen organischer Substanzen.
Langer und Meyer, Pyrochemische Untersuchungen.
Liebig, v., Anleitung zur Analyse organischer Körper.
—, Ueber das Studium der Naturwissenschaften u. s. w.
—, Die Thier-Chemie.
—-Zöller, Die Chemie in ihrer Anwendung auf Agricultur und Physiologie.
Loth, Die anorganische Chemie.
Löwig, Chemie der organischen Verbindungen.
—, Grundriss der organischen Chemie.
Lunge, Tabellen für Gasanalysen etc.
Marchlewski, Die Chemie der Chlorophylle.
Metzger, Pyridin, Chinolin und deren Derivate.
Meyer, Die Thiophengruppe.
Michaelis, Ausführliches Lehrbuch der anorganischen Chemie.
Michaelis, Einführung in die allgemeine Chemie und die physikalisch-chemischen Operationen.
Mohr, Anleitung zum Rechnen bei chemischen Arbeiten.
Mohr, Mechanische Theorie der chemischen Affinität.
—, Allgemeine Theorie der Bewegung und Kraft.
—, Chemische Toxicologie.
—-Classen, Lehrbuch der chemisch-analytischen Titrirmethode.
Mulder, Das Streben der Materie nach Harmonie.
Muspratt's theoretische, praktische und analytische Chemie.
Naumann, Grundriss der Thermochemie.
—, Lehr- und Handbuch der Thermochemie.
Nernst und Hesse, Siede- und Schmelzpunkt.
Neuenhahn, Vermischte Bibliothek.
Ost, Organische Chemie.
Ostwald, Die Schule der Chemie.
Otto-Graham, Lehrbuch der Chemie.
Poske, Unterstufe der Naturlehre.
Post, Chemisch-technische Analyse.
Rau, Anorganische Chemie.
—, Die Theorien der modernen Chemie.
Regnault-Strecker-Wislicenus, Kurzes Lehrbuch der Chemie.
Reissert, Das Chinolin und seine Derivate.
Roscoe-Classen, Ausführliches Lehrbuch der anorganischen Chemie.
—-—, Kurzes Lehrbuch der Chemie.
—-Schorlemmer's Ausführliches Lehrbuch der Chemie.
—-Schorlemmer-Brühl, Ausführliches Lehrbuch der organischen Chemie.
Rose, Ausführliches Handbuch der analytischen Chemie.
Roozeboom, Die heterogenen Gleichgewichte.
Rundschau, Naturwissenschaftliche.
Sackur, Die chemische Affinität. (W, 24.)
Santos e Silva, Factoren-Tabellen.
Sattler, Aufgaben aus der Physik und Chemie.
—, Auflösungen dazu.
—, Kleine Naturlehre und Chemie.
—, Leitfaden der Physik und Chemie.

Scheerer, Löthrohrbuch.
—, Der Paramorphismus in der Chemie, Mineralogie und Geologie.
Schmid, Physik, anorganische Chemie und Mineralogie.
—, Organische Chemie, Meteorologie, Geognosie, Bodenkunde und Düngerlehre.
Schmidt, Synthetisch-organische Chemie der Neuzeit. (W, 23.)
Schoedler, Die Chemie als geistig bildendes Moment.
—-Schwalbe-Thomé, Das Buch der Natur.
Schorlemmer, Der Ursprung und die Entwickelung der organischen Chemie.
—-Brühl-Aschan, Lehrbuch der Kohlenstoffverbindungen.
Sebelien, Beiträge zur Geschichte der Atomgewichte.
Sidersky, Die Dichten der Zuckerlösungen.
Siebert, Lehrbuch der Chemie und Mineralogie.
Spiegel, Der Stickstoff und seine wichtigsten Verbindungen.
Stammer, Leitfaden bei den praktischen Arbeiten im chemischen Laboratorium.
Stammer, Sammlung von chemischen Rechenaufgaben.
—, Antworten und Auflösungen dazu.
—, Tabellen chemischer Schemata.
Stark, Die Dissoziierung und Umwandlung chemischer Atome.
Stöckhardt, Die Schule der Chemie.
Strecker, Bestimmung der Atomgewichte der Elemente.
Vageler, Die Bindung des atmosphärischen Stickstoffs. (W, 26.)
Voit-Liebig, Das chemische Laboratorium der Akademie der Wissenschaften in München.
Walker, Elementare anorganische Chemie.
Weber, Atomgewichtstabellen.
Weltzien, Zusammenstellung der organischen Verbindungen.
Werner, Neuere Anschauungen auf dem Gebiete der anorganischen Chemie. (W, 8.)
Wichelhaus, Wirthschaftliche Bedeutung chemischer Arbeit.
Wischin, Die Naphthene.
Zaengerle, Grundriss der Chemie und Mineralogie.
—, Lehrbuch der Chemie.

2. Pharmazie.

Apotheker-Taxe, Braunschweigisch-lüneburgische.
Aus dem Pharmazeutischen Institut der Carolo-Wilhelmina.
Bericht, Amtlicher, über die Wiener Weltausstellung 1873.
Dispensatorium Brunsvicense pharmaceuticum.
Ebermeir, Vergleichende Beschreibung derjenigen Pflanzen u. s. w.
Hasselt, v., Handbuch der Giftlehre.
Hildebrandt, Versuch einer philosophischen Pharmakologie.
Jahrbuch der Chemie.
Jahresbericht über die Fortschritte der Chemie.
Kolbe, Beleuchtung der Bekanntmachung zur Gewerbe-Ordnung für den Norddeutschen Bund, betreffend die Prüfung der Apotheker.
Kubel-Tiemann, Anleitung zur Untersuchung von Wasser.
Lange, Tentamen medico-physicum de remediis Brunsvicensium domesticis.
Mohr, Commentar zur Pharmacopoea Germanica.
—, Commentar zur preussischen Pharmacopoe.
—, Lehrbuch der pharmaceutischen Technik.
—, Chemische Toxicologie.
Murray, Arzneivorrath.
Neuenhahn, Vermischte Bibliothek.
Orfila, Lehrbuch der Toxicologie.
Otto, Anleitung zur Ausmittelung der Gifte.
[Plagge], Arzneiverordnungslehre.
—, Handbuch der Pharmakodynamik.
Repertorium für die Arzeneywissenschaft. Herausgeg. von Pyl.
Roose, Beiträge zur Arzneikunde.
Schmidt, Ausführliches Lehrbuch der pharmazeutischen Chemie.
Schuchardt, Handbuch der Arzneimittellehre und Receptirkunst.

Schwanert, Hilfsbuch zur Ausführung chemischer Arbeiten.
—, Lehrbuch der pharmaceutischen Chemie.
Tiemann-Gärtner-Walter, Handbuch der Untersuchung der Wässer.
Weber, Darstellung der antipsorischen Arzneimittel.
—, Supplementband dazu.
—, Alphabetisches Inhaltsverzeichniss.
—, Darstellung der reinen Arzneiwirkungen aller bisher geprüften Mittel.

3. Angewandte Chemie; chemische Technologie.

Andés, Die trocknenden Oele.
Askenasy, Einführung in die technische Elektrochemie.
Auerbach, Das Anthracen.
Balló, Das Naphtalin.
Bartz, Rohzucker-Rendement.
Bauer, Abriß der mykologischen Analyse.
—, Gährungstechnische Untersuchungsmethoden.
Benrath, Die Glasfabrikation.
Bericht, Amtlicher, über die Wiener Weltausstellung 1873.
Berlinerblau, Das Erdwachs. Ozokerit und Ceresin.
Birnbaum, Das Brotbacken.
—, Lehrbuch der landwirthschaftlichen Gewerbe.
—, Löthrohrbuch.
—, General-Register zu Otto-Birnbaum, Lehrbuch der Landwirtschaftlichen Gewerbe.
—, Wörterbuch zu Otto-Birnbaum, Lehrbuch der landwirthschaftlichen Gewerbe.
Blum, Natürliche und künstliche Mineralwasser.
Bolley, Gasbeleuchtung.
—, Der Mist.
—, Die Pflanzen- und Thierfasern und Farbstoffe.
—, Chemische Technologie des Wassers.
Bronner, Essigfabrikation.
Bücheler, Leitfaden für den Brennereibetrieb.
Calm-v. Buchka, Die Chemie des Pyridins.
Caro-Ludwig-Vogel, Handbuch für Acetylen.
Cohausen u. v. Poschinger, Industrie der Stein-, Thon- und Glaswaaren.
Cohn, Die Riechstoffe.
Dahlen, Die Weinbereitung.
Deite, Die Industrie der Fette.
—, Seifen, Parfümerien, Cosmetica.
Ebel, Abhandlung von dem deutschen Indigo.
Eger, Technologisches Wörterbuch in englischer und deutscher Sprache.
Fehrmann, Das Ammoniakwasser.
Feichtinger, Die chemische Technologie der Mörtelmaterialien.
Fest-Schrift der Herzoglichen Technischen Hochschule Carolo-Wilhelmina.
Fischer, Die menschlichen Abfallstoffe.
—, Die chemische Technologie der Brennstoffe.
—, Die chemische Technologie des Wassers.
Fleck, Die Fabrikation chemischer Producte aus thierischen Abfällen.
Fourcroy's System der chemischen Kenntnisse.
Frese, Beiträge zur Zuckerfabrikation.
Frühling, Ausführung der Bestimmungen bei der Boden-Untersuchung.
—, Untersuchung der für die Zuckerindustrie in Betracht kommenden Rohmaterialien.
Gänge, Lehrbuch der angewandten Optik in der Chemie usw.
Gay-Lussac, Verfahren, Silber auf nassem Wege zu probiren.
Gentele-Buntrock, Lehrbuch der Farbenfabrikation.
Gnehm, Die Anthracenfarbstoffe.
Gottlieb, Lehrbuch der reinen und technischen Chemie.
Gravenhorst, Anweisung zur Verzinnung der Gefässe.
—, Einige Nachrichten viere der Gravenhorstschen Fabric-Producte betreffend.
Grützner, Die Augustin'sche Silberextraction.
Guericke, Abhandlung vom flüßigen Spießglasgoldschwefel.
Gurlt, Die Bereitung der Steinkohlen-Briquettes.
Guttmann, Handbuch der Sprengarbeit.
—, Die Industrie der Explosivstoffe.

Guttmann, Schieß- und Sprengmittel.
Häcker, Amerikanische Reise-Skizzen.
Handbuch der chemischen Technologie.
Handwörterbuch der reinen und angewandten Chemie.
Handwörterbuch der Chemie, Neues.
Hartig, Ueber das Verhältnis des Brennwerthes.
Heinzerling, Die Fabrikation der Kautschuk- und Guttaperchawaaren, sowie des Celluloids.
—, Grundzüge der Lederbereitung.
Herm, Repetitorium der Chemie für Techniker.
Heumann-Friedlaender-Schultz, Die Anilinfarben und ihre Fabrikation.
Hirsch und Siedler, Die Fabrikation der künstlichen Mineralwässer.
Höfer, Das Erdöl (Petroleum) und seine Verwandten.
Hoffmann, Ultramarin.
Hofmann, v., Bericht über die Entwickelung der chemischen Industrie.
Hofmeister, Leitfaden für den praktisch-chemischen Unterricht der Mediziner.
Hoyer, Die Fabrikation des Papiers.
Jahrbuch der Chemie.
Jahrbuch, Technisch-Chemisches.
Jahresbericht über die Fortschritte der Chemie.
Jahres-Bericht über Zuckerfabrikation.
Jettel, Die Zündwaaren-Fabrikation.
Kast, Anleitung zur Untersuchung der Spreng- und Zündstoffe.
Kerl-Hecht-Cramer, Handbuch der Thonwaaren-Industrie.
Kertész, Die Anilinfarbstoffe.
Keydel, Der brauchbare Seifensieder, Lichtzieher und Stärkemacher.
Knapp, Lehrbuch der chemischen Technologie.
—, Mineralgerbung mit Metall-Salzen.
—, Die Nahrungsmittel.
Köhler, Die Chemie und Technologie der Asphalte.
—, Die Fabrikation des Rußes und der Schwärze.
Kopp, Farbstoffe.
Kraemeru. Spilker, Steinkohlentheer.
Kurrer, Das Bleichen der Leinwand und der leinenen Stoffe.
—, Das neue Verfahren, Leinwand und leinene Stoffe zu bleichen.
Langer und Meyer, Pyrochemische Untersuchungen.
Ledebur, Leitfaden für Eisenhütten-Laboratorien.
—, Die Metallverarbeitung auf chemisch-physikalischem Wege.
Lewkowitsch, Laboratoriumsbuch für die Fett- und Oel-Industrie.
—, Chemische Technologie und Analyse der Öle, Fette und Wachse.
Lichtenstein, Abhandlung vom Milchzucker.
Lintner, Lehrbuch der Bierbrauerei.
Lippmann, Die Chemie der Zuckerarten.
Löffler, Das chinesische Zuckerrohr (Kao-lien).
Lunge, Die Destillation des Steinkohlentheers.
—, Handbuch der Soda-Industrie.
—, Die Industrie des Steinkohlentheers und Ammoniaks.
—, Tabellen für Gasanalysen etc.
Mayer, Chemische Technologie des Holzes als Baumaterial.
Metzger, Pyridin, Chinolin und deren Derivate.
Meyer, Explosivkörper.
Meyer-Gnehm, Die Theerfarbstoffe.
Mohr, Anleitung zum Rechnen bei chemischen Arbeiten.
Mohr, Der Weinbau und die Weinbereitungskunde.
Müller, Lehrbuch der Ober- und Untergährung des Bieres.
—, Handbuch für Bierbrauer.
Muspratt's theoretische, praktische und analytische Chemie.
Naumann, Technisch-thermochemische Berechnungen zur Heizung.
—, Grundriss der Thermochemie.
—, Lehr- und Handbuch der Thermochemie.
Otto, Lehrbuch der Essigfabrikation.
—, Lehrbuch der rationellen Praxis der landwirtschaftlichen Gewerbe.
—-Birnbaum, Lehrbuch der rationellen Praxis der landwirthschaftlichen Gewerbe.
Pasteur, Der Essig.
Peltz-Habich-Krandauer, Hand- und Hülfsbuch für Bierbrauer und Mälzer.
Pfeiffer, Handbuch der Kali-Industrie.

Post, Chemisch-technische Analyse.
Rakusin, Die Untersuchung des Erdöles und seiner Produkte.
Richard, Die Gewinnung der Gespinnstfasern.
Rühne, Lehrbuch der Kalk- u. s. w. Fabrikation.
Rümpler, Die Nichtzuckerstoffe der Rüben.
—, Handbuch der Zuckerfabrikation.
Rupe, Anleitung zum Experimentieren in der anorganischen Chemie.
—, Chemie der natürlichen Farbstoffe.
Ryan, Die Zubereituug von Flachs.
Sattler, Technologie und Naturkunde.
Scheerer, Löthrohrbuch.
Scheithauer, Die Fabrikation der Mineralöle und des Paraffins.
Schubert, Der rationelle Brennereibetrieb.
—-Beckurts, Recept-Taschenbuch für Destillation.
Schucht, Chemische Düngerindustrie.
—, Die Fabrikation des Superphosphats und Thomasphosphatmehls.
Schultz, Die Chemie des Steinkohlentheers.
Schumann, Untersuchung der künstlichen Düngemittel.
Schwackhöfer, Wandtafeln für den Schulunterricht in der landwirthschaftlich-chemischen Technologie.
—, Erläuternder Text zu Tafel I bis XV.
Schwarz, Anleitung zu Maaßanalysen.
Schwarzenberg, Chemische Producte aus unorganischen Materialien.
Stammer, Die Branntweinbrennerei.
—, Lehrbuch der Zuckerfabrikation.
—, Ergänzungsband zur ersten Auflage desselben Lehrbuchs.
—, Wegweiser in der Branntweinbrennerei.
—, Wegweiser in der Zuckerfabrikation.
Stammer-Bücheler, Die Branntwein-Industrie.
Stein, Die Bleicherei.
Stein, Die Glasfabrikation.
Stohmann, Die Milch- und Molkereiproducte.
Stölzel, Die Entstehung der Rübenzuckerfabrikation.
Stutzer, Das Fahlberg'sche Saccharin.
Textil- und Färberei-Zeitung.
Theerfarbstoffe, Die.
Travers, Experimentelle Untersuchung von Gasen.
Turin-Lassaux, Die Entnebelung von Färbereien.
Upmann und v. Meyer, Das Schießpulver.
Varrentrapp, Die Seifenfabrikation.
Veith, Das Erdöl (Petroleum).
Vogel, Vorschriften, betreffend Calciumcarbid und Acetylen.
Wágner, v., Die Stärkefabrikation.
Wagner, Lehrbuch der Düngerfabrikation.
Wiedemann, Beleuchtungswesen.
Winteler, Die Aluminium-Industrie.
Wischin, Vademecum des Mineralöl-Chemikers.
Witt, Chemische Technologie der Gespinnstfasern.

IV. Mathematik und Astronomie.

1. Mathematik.

Abhandlungen aus den Gebieten der Mathematik usw.
Bauer und Hanxleden, Lehrbuch der Mathematik f. höhere Mädchenschulen.
—, — für Lyzeen.
Bericht über die wissenschaftlichen Apparate auf der Londoner Ausstellung 1876.
Bericht, Amtlicher, über die Wiener Weltausstellung 1873.
Beyssell, Die Kegelschnitte.
Biermann, Vorlesungen über mathematische Näherungsmethoden.
Büttner, Erläuterung der Algebra.
—, Erläuterung der Rechenkunst, Geometrie und Trigonometrie.
Condorcet, Oeuvres complètes.
Dedekind, Stetigkeit und irrationale Zahlen.
—, Was sind und was sollen die Zahlen?
Dienger, Abbildung krummer Oberflächen auf einander.

Dienger, Ausgleichung der Beobachtungsfehler.
—, Grundriss der Variationsrechnung.
Dirichlet-Arendt, Vorlesungen über die Lehre von den Integralen.
—-Dedekind, Vorlesungen über Zahlentheorie.
Duhamel, Differential- und Integral-Rechnung.
Ernst, Abgekürzte Multiplikations-Rechentafeln.
Fest-Schrift der Herzoglichen Technischen Hochschule Carolo-Wilhelmina.
Forsyth, Lehrbuch der Differential-Gleichungen.
Freeden, v., Die Praxis der Methode der kleinsten Quadrate.
Fricke, Hauptsätze der Differential- und Integralrechnung.
Fries, Kritik der Principien der Wahrscheinlichkeits-Rechnung.
Giffhorn, Leitfaden der elementaren Mathematik.
—, Sammlung elementarer mathematischer Aufgaben.
Große, Metrologische Tafeln.
Heger, Elemente der analytischen Geometrie.
Hellwig, Anfangsgründe der Mathematik.
Helmholtz, v., Populäre wissenschaftliche Vorträge.
—, Vorträge und Reden.
Hensoldt, Zur Kenntniß der Libellen u. s. w.
Herrmann, Das graphische Einmaleins.
Holzinger, Lehrbuch der politischen Arithmetik.
Huntington, Ueber die Grund-Operationen an absoluten und complexen Grössen.
Jägermann, Der Haushaltungsrechner.
Jolly, Listing, Frick und Gurlt, Wissenschaftliche Instrumente.
Klügel, Analytische Trigonometrie.
Knapp, Theorie des Bevölkerungswechsels.
Kneser, Die Integralgleichungen.
—, Lehrbuch der Variationsrechnung.
Koken, Die Grössenlehre.
Láska, Sammlung von Formeln der Mathematik.
Logarithmen, Vier- und fünfstellige.
Meyn, Die absoluten mechanischen u. s. w. Maass-Einheiten.
Müller, Elemente der Geometrie.
Müller, Anfangsgründe der geometrischen Disciplinen.
Müller, Leitfaden für die Vorlesungen über darstellende Geometrie.
Oettinger, Anleitung zu finanziellen, politischen und juridischen Rechnungen.
Reuleaux, Beziehungen der Kinematik zur Geometrie.
Riemann-Hattendorff, Partielle Differentialgleichungen.
Rome de l'Isle, Metrologische Tafeln.
Scheffler, Die Auflösung der algebraischen und transzendenten Gleichungen.
—, Die polydimensionalen Grössen.
—, Der Situationskalkül.
—, Sterblichkeit und Versicherungswesen.
Schenckel, Elementare Arithmetik.
—, Praktisches Rechenbuch.
—, Resultate zum Praktischen Rechenbuche.
Schlömilch, Compendium der höheren Analysis.
—, Vorlesungen über einzelne Theile der höheren Analysis.
—, Fünfstellige logarithmische und trigonometrische Tafeln.
—, Logarithmen, Schulausgabe.
Schrön, Siebenstellige gemeine Logarithmen.
Schulz, Elementarbuch der kaufmännischen Rechenkunst.
Seeger, Die Fundamentaltheorien der neueren Geometrie.
Seiffert, Polygonometrische Tafeln.
Spehr, De quantitate fluente tractatus, in quo explicantur fundamenta calculi differentialis nonnisi ex notione fluentis deducta.
Stieda, Ueber die Anwendung der Wahrscheinlichkeitsrechnung in der anthropologischen Statistik.
Strauch, Anwendung für die Integration der Differentialgleichungen.
Treutlein, Vierstellige logarithmische Tafeln.
Uflakker-Hilzheimer, Exempel-Buch für Anfänger der Algebra.
—, Auflösungen dazu.
Uhde, Die ebene Trigonometrie.

Vogler, Grundzüge der Ausgleichungsrechnung.
—, Graphische Barometertafeln.
—, Lehrbuch der praktischen Geometrie.
Wallis Lehr- und Uebungsbuch des Rechenunterrichts.
—, Resultate zu den Aufgaben.
Weber, Lehrbuch der Algebra.
—, Elliptische Functionen.
—, Die partiellen Differential-Gleichungen der mathematischen Physik.
Weisbach, Die Grundlehren der höheren Analysis.
—, Die Markscheidekunst.
Weisbach-Reuleaux, Ingenieur.
Weller, Lehrbuch der Geometrie.
—, Leitfaden der Geometrie.
Wertheim, Anfangsgründe der Zahlenlehre.
—, Die Arithmetik des Elia Misrachi.
Winterfeld, Anfangsgründe der Mathematik.

2. Mathematische Geographie; Astronomie.

(Siehe auch II, 1.)

Bericht über die wissenschaftlichen Apparate auf der Londoner Ausstellung 1876.
Bericht, Amtlicher, über die Wiener Weltausstellung 1873.
Breitung, Mathematische Geographie.
Fortschritte, Die, der Physik.
Frankenheim, Populäre Astronomie.
Gelpke, Anweisung zum Gebrauch des Telluriums und Lunariums.
—, Darstellung d. ringförmigen Sonnenfinsterniss am 7. September 1820.
Günther, Vergleichende Mond- und Erdkunde. (W, 37.)
Güßfeldt, Grundzüge der astronomisch-geographischen Ortsbestimmung.
Helmholtz, v., Populäre wissenschaftliche Vorträge.
—, Vorträge und Reden.
Helmuth, Anleitung zur Kenntniß des Weltbaues für Frauenzimmer.
—, Betrachtung über die Beschaffenheit des Weltgebäudes.
—, Die ersten Gründe der Sternwissenschaft.
—, Gestirnbeschreibung.
—, Sendschreiben über die Entstehung des Nordlichts.
Klein, Anleitung zur Durchmusterung des Himmels.
—, Entwickelungsgeschichte des Kosmos.
—, Handbuch der Himmelsbeschreibung.
Klinkerfues, Theoretische Astronomie.
Kobold, Der Bau des Fixsternsytems usw. (W, 11.)
Konkoly, v., Anleitung zur Anstellung astronomischer Beobachtungen.
Koppe, Die neuere Landes-Topographie usw.
—, Photogrammetrie und internationale Wolkenmessung.
Lachmann, Nivellement des Herzogthums Braunschweig und des Harz-Gebirges.
Literaturverzeichnis, Halbmonatliches, der „Fortschritte der Physik".
Lockyer, Die Beobachtung der Sterne.
Marcuse, Handbuch der geographischen Ortsbestimmung.
Müller-Peters, Lehrbuch der kosmischen Physik.
Neison, Der Mond.
Nell, Der Planetenlauf.
Poske, Oberstufe der Naturlehre.
—, Unterstufe der Naturlehre.
Pressler, Der Zeitmessknecht.
Prestel, Das astronomische Diagramm
Schoedler-Schwalbe-Thomé, Das Buch der Natur.
Schorr, Der Venusmond.
—, Der Vorübergang der Venus.
Schwalbe, Grundriß der Astronomie
Winnecke, Gauss.

V. Heilwissenschaft.

1. Heilkunde im allgemeinen.

Anweisung, wie die Menschen, welche im Wasser erstarret, zu helfen seyn.
Bacmeister, Handbuch für Sanitäts-Soldaten.
Berger, Die Infectionskrankheiten.
Bericht über die wissenschaftlichen Apparate auf der Londoner Ausstellung 1876.

Bericht, Amtlicher, über die 19. Versammlung deutscher Naturforscher und Aerzte zu Braunschweig 1841.
Bericht, Amtlicher, über die Wiener Weltausstellung 1873.
Berkhan, Ueber Schwachsinn.
Bernstein, Die Vorbildung der Medizin-Studirenden.
Biermann, Gutachten über Seelenstörungen.
—, Herbstbrechruhr.
Block, Theorie der Heilkunde.
Böcker, Ueber eine Ursache des Branntweingenusses.
Büdingen, Zur Bekämpfung d. Lungenschwindsucht.
Celsus, Ueber die Arzneiwissenschaft.
Cuningham, Die Cholera.
Deneke, Das Neue Allgemeine Krankenhaus zu Hamburg-Eppendorf.
Fabricius, Neurologia.
Ferrier, Die Localisation der Hirnerkrankungen.
Frerichs, Die Bright'sche Nierenkrankheit.
—, Klinik der Leberkrankheiten.
Griese, Ueber die Anwendung des Aderlassens.
Hampe, Über den Schwachsinn.
Harleß, Die indische Cholera.
Hausmann, Beurtheilung der Hawkin'schen Methode, den Blasenstein zu operiren.
Heidler, Die Erschütterung als Diagnosticum und als Heilmittel.
Heller, Verhütung der Tuberculose.
Helmholtz, v., Vorträge und Reden.
Henle, Handbuch der Pathologie.
Hildebrandt, Bemerkungen über die Pocken.
—, Geschichte der Unreinigkeiten im Magen.
—, Ueber die Ergiessungen des Samens im Schlafe.
Hutchinson, Vond. Capacität d. Lungen.
Jesionek, Lichtbiologie. (W, 32.)
Jolly, Listing, Frick und Gurlt, Wissenschaftliche Instrumente.
Jones, Ueber Gries, Gicht und Stein.
Krause, Das pathologische Institut zu Göttingen.
Küchler, Eine neue operative Heilmethode der Hornhautstaphylome.
Lehweß, Heilung des Stotterns.
Levi, Die Cellular-Pathologie.
Liebig, Die Bergkrankheit.
—, Der Luftdruck in den pneumatischen Kammern und auf Höhen.
Mandl, Die Gesundheitslehre der Stimme.
Mannkopff, Ueber Meningitis cerebrospinalis epidemica.
Mansfeld, Einleitung zur medicinischen Encyclopädie.
Mafdevall, Bericht über die Epidemien von faulen und bösartigen Fiebern im Fürstenthum Catalonien.
Milmann, Natur und Heilart der Wassersucht.
Müller, Uebersichts-Tafeln z. Krankenpflege.
Murchison, Die typhoiden Krankheiten.
Murray, Arzneyvorrath.
Neuenhahn, Vermischte Bibliothek.
Nolde, Gedanke über Einrichtung und Benutzung sämmtlicher Entbindungsanstalten.
Ordnung, Das Hebammenwesen betreffend.
Pettenkofer, v., Das hygienische Institut der Universität München.
—, Verbreitungsart der Cholera in Indien.
Pistor, Grundzüge einer Geschichte der preußischen Medizinalverwaltung.
[Plagge], Arzneiverordnungslehre.
—, Handbuch der Pharmakodynamik.
Pufendorf, v., Vorschläge zur Vertilgung der Blattern.
Rees, Ueber Nierenkrankheiten (Morbus Brightii).
Repertorium für die Arzeneywissenschaft. Herausgeg. von Pyl.
Ribot, Die experimentelle Psychologie.
Roose, Beiträge zur Arzneikunde.
Sachs, Die Kohlenoxyd-Vergiftung.
Salomon, Die Beschneidung.
Schlüter, Ueber den Magenkrampf.
Schmidt, Gutachten über einige Krankheiten des Hornviehs.
—, Die Beweisführung eines Einzelnen u. s. w.
Schönberg, Beiträge zur Kenntniß der Medicin im Norden.
Schuchardt, Handbuch der Arzneimittellehre und Receptirkunst.
Siebold, v., Geburtshülfliche Briefe.
—, Lehrbuch der Geburtshülfe.

Spangenberg, Darstellung der Blutflüsse.
Strombeck, v., Geschichte eines durch die Natur hervorgebrachten animalischen Magnetismus u. s. w.
Szymanowski und Uhde, Handbuch der operativen Chirurgie.
Tageblatt der 19. Versammlung der Gesellschaft deutscher Naturforscher und Aerzte 1841.
— der 69. Versammlung Deutscher Naturforscher und Aerzte 1897.
Tiemann-Gärtner-Walter, Handbuch der Untersuchung der Wässer.
Uhde, Die Abnahme des Vorderarms in dem Gelenke.
—, Verhütung und Heilung der Cholera.
—, Mittheilungen über die chirurgische Klinik zu Braunschweig.
Valleix, Abhandlung über die Neuralgien.
Vierordt, Die Lehre vom Arterienpuls.
Wagner, Commentatio de coremorphosi.
Wasserfuhr, Vier Monate auf einem Sanitätszuge.
Weber, Darstellung der antipsorischen Arzneimittel.
—, Supplementband dazu.
—, Alphabetisches Inhaltsverzeichnis.
—, Darstellung der reinen Arzneiwirkungen aller bisher geprüften Mittel.
Wichmann, Der Werth der Symptome der traumatischen Neurose.
Wiedemann, Anweisung zur Rettung der Ertrunkenen u. s. w.
—, Ueber Pariser Gebäranstalten und Geburtshelfer.
—, Unterricht für Hebammen.

2. Anatomie und Physiologie.

(Siehe auch I, 3 und 6.)

Assmann, Quellenkunde der vergleichenden Anatomie.
Beigel, Pathologische Anatomie der weiblichen Unfruchtbarkeit.
Beiträge zur chemischen Physiologie und Pathologie.
— zur Physiologie.
Bischoff, Ueber Mißbildungen.
Böcker, Ueber eine Ursache des Branntweingenusses.
Brillat-Savarin, Physiologie des Geschmacks.
Bruns, Anatomie des Menschen.
Budge, Ueber die Bewegung der Iris.
Classen, Physiologie d. Gesichtssinnes.
Combe, System der Phrenologie.
Cramer, Die Ursachen der Nervosität und ihre Bekämpfung.
Cuvier, Vergleichende Anatomie.
Deiters-Schultze, Untersuchungen über Gehirn und Rückenmark.
Ecker, Bau der Nebennieren.
—, Ueb. abnorme Behaarung d. Menschen.
—, Die Hirnwindungen des Menschen.
—, Ueber die verschiedene Krümmung des Schädelrohres.
—, Wirkung d. Skoliopädie d. Schädels.
Ferrier, Die Functionen des Gehirnes.
Fick, Vergleichende Physiologie der irritabelen Substanzen.
Fick, Untersuchungen über elektrische Nervenreizung.
Fischer, Kinematik organischer Gelenke. (W, 18.)
Gscheidlen, Physiologische Methodik.
Gutzmann, Physiologie der Stimme und Sprache. (W, 29.)
Hagen, Psychologische Untersuchungen.
Handbuch der Physiologie.
Handwörterbuch der Physiologie.
Harleß, Vorlesungen aus der Physiologie und Psychologie.
Hasselt, v., Die Lehre vom Tode und Scheintode.
Heidler, Die Nervenkraft im Sinne der Wissenschaft.
Helmholtz, v., Populäre wissenschaftliche Vorträge.
—, Vorträge und Reden.
Henle, Anatomischer Hand-Atlas.
—, Handbuch der Anatomie des Menschen.
—, Anthropologische Vorträge.
—-Merkel, Grundriss der Anatomie des Menschen.
Hildebrandt-Weber, Handbuch der Anatomie des Menschen.
Huxley, Ueber unsere Kenntniss von den Ursachen der Erscheinungen in der organischen Natur.

Josephi, Ueber den thierischen Magnetismus.
Knackstedt, Osteologie.
Lipps, Die psychischen Maßmethoden. (W, 10.)
Merkel, Grundriss der Anatomie.
—, Handbuch der topographischen Anatomie.
Mohl, v., Grundzüge der Anatomie und Physiologie der vegetabilischen Zelle.
Nencki, Opera omnia.
Reichenbach, v., Physikalisch-physiologische Untersuchungen über die Dynamide des Magnetismus u. s. w.
Roussel, Physiologie des weiblichen Geschlechts.
Ruete, Pathologie und Physiologie der Augen und Ohren.
—, Lehrbuch der Ophthalmologie.
Salomon, Die Krankheiten des Linsensystems.
Schauenburg, Ophthalmiatrik.
Scheffler, Die Gesetze des räumlichen Sehens.
—, Die physiologische Optik.
Schröder van der Kolk, Bau und Functionen der Medulla spinalis und oblongata.
—, Die Pathologie und Therapie der Geisteskrankheiten.
—, Seele und Leib in Wechselbeziehung zu einander.
Schwalbe, Untersuchungen zur Blutgerinnung.
Spieß, Physiologie des Nervensystems.
Steiner, Die Functionen des Centralnervensystems.
Valentin, Grundriss der Physiologie des Menschen.
—, Lehrbuch d. Physiologie d. Menschen.
—, Nachträge dazu.
Vogt und Yung, Lehrbuch der praktischen vergleichenden Anatomie.
Wagner, Handwörterb. d. Physiologie.
Weber, Allgemeine Anatomie des menschlichen Körpers.
—, Handbuch der Anatomie.
—, Die Lehre vom Tastsinne.
Wolf, Sprache und Ohr.
Wundt, Die Lehre von der Muskelbewegung.

3. Physiologische Chemie; medizinische und gerichtliche Chemie; medizinische Physik; gerichtliche Medizin.

Aus dem Pharmazeutischen Institut der Carolo-Wilhelmina.
Baumert, Lehrbuch der gerichtlichen Chemie.
Beiträge zur chemischen Physiologie und Pathologie.
Bergmann, Lehrbuch der Medicina forensis für Juristen.
Berkhan, Über Schwachsinn.
Bibra, v., Chemische Fragmente über die Leber und Galle.
Dennstedt und Voigtländer, Der Nachweis von Schriftfälschungen, Blut, Sperma usw.
Eulenberg, Die Lehre von den schädlichen und giftigen Gasen.
Falke, Compendium der Veterinär-Jurisprudenz.
Faust, Die tierischen Gifte. (W, 9.)
Fick, Die medicinische Physik.
—, Untersuchungen über elektrische Nervenreizung.
Franck-Fahner, System einer medizinischen Polizey.
Friedberg, Gerichtsärztliche Gutachten.
Gorup-Besanez, Lehrbuch der Chemie.
—, Physiologische Chemie.
Hampe, Über den Schwachsinn.
Handwörterbuch der reinen und angewandten Chemie.
Handwörterbuch der Chemie, Neues.
Hasselt, v., Handbuch der Giftlehre.
Hofmeister, Leitfaden für den praktisch-chemischen Unterricht der Mediziner.
—, Die chemische Organisation der Zelle.
Jahrbuch der Chemie.
Jahresbericht über die Fortschritte der Chemie.
Lange, Tentamen medico-physicum de remediis Brunsvicensium domesticis.
Lipps, Die psychischen Maßmethoden. (W, 10.)
Mohr, Chemische Toxicologie.
Mulder, Versuch einer allgemeinen physiologischen Chemie.
Nencki, Opera omnia.

Orfila, Lehrbuch der Toxicologie.
Otto, Anleitung zur Ausmittelung der Gifte.
Rehmann, Schema zur forensischen Obduction.
Repertorium für die Arzeneywissenschaft. Herausgeg. von Pyl.
Roose, Beiträge zur Arzneikunde.
Sachs, Die Kohlenoxyd-Vergiftung.
Schema zur forensischen Obduction.
Schwanert, Hilfsbuch zur Ausführung chemischer Arbeiten.
Untersuchungen, Chemische und medicinische.

4. Gesundheitswesen, Hygiene.

Abhandlungen aus den Gebieten der Mathematik usw.
Adam, Der gegenwärtige Stand der Abwässerfrage.
—, Die Entnebelung von gewerblichen Betriebsräumen.
Adickes und Baumeister, Behandlung der Bauordnungen.
—, Hinckeldeyn und Classen, Nothwendigkeit weiträumiger Bebauung.
Baginsky, Kost- und Haltekinderpflege.
—, Hygienische Grundzüge der mosaischen Gesetzgebung.
Büdingen, Zur Bekämpfung der Lungenschwindsucht.
Cohn, Ueber künstliche Beleuchtung.
— und Rübencamp, Wie sollen Bücher und Zeitungen gedruckt werden.
Cornaro, Mittel, gesund und lange zu leben.
Cramer, Die Ursachen der Nervosität und ihre Bekämpfung.
Dünkelberg, Die Technik der Reinigung städtischer und industrieller Abwässer.
Ende, Das Schulbrausebad und seine Wirkungen.
Eulenberg, Die Lehre von den schädlichen und giftigen Gasen.
Eydam, Gesundheitslehre für Haus und Schule.
Faust, Geschlechtstrieb der Menschen.
Fest-Schrift der Herzoglichen Technischen Hochschule Carolo-Wilhelmina.
Fleck, Die Ernährungsgesetze.
Fodor, v., Das gesunde Haus und die gesunde Wohnuug.
—, Hygienische Untersuchungen über Luft, Boden und Wasser.
Gebhard und Hampe. Die Erbauung von Heilstätten für Lungenkranke.
Hasse, Die Ueberbürdung unserer Jugend.
Heim, Das Bedürfniß größerer Sauberkeit im Kleinvertrieb von Nahrungsmitteln.
Heller, Verhütung der Tuberculose.
Helm, Gewinnung und Absatz frischer Trinkmilch (Eismilch).
Hermann, Die Schulspiele der deutschen Jugend.
Hornemann, Hygienische Abhandlungen.
Jahresbericht über die Fortschritte usw. der Hygiene.
Kerschensteiner, Krankenhäuser für kleinere Städte und ländliche Kreise.
Kirchner und Lindley, Schädlichkeit der Canalgase.
Körösi, Die Wiener impfgegnerische Schule und die Vaccinationsstatistik.
Krenzlin, Das staatliche Aufsichtsrecht gegenüber zentralen Wasserleitungen.
Kubel-Tiemann, Anleitung zur Untersuchung von Wasser.
Lachmann, Die Behandlung der von der asiatischen Cholera Befallenen.
Lassar, Ueber Volksbäder.
Lenhartz und Ruppel, Der moderne Krankenhausbau.
Liefmann, Über die Rauch- und Rußfrage.
Meyer, Die städtische Verbrennungsanstalt für Abfallstoffe am Bullerdeich in Hamburg.
Meyer, Sanitäre Einrichtungen in London.
Nicolai, Der Kaffee und seine Ersatzmittel.
Olshausen und Reincke, Ueber Wohnungspflege in England und Schottland.
Petermann, Die Schäden, hervorgerufen durch unsere heutige Schulbildung.
Pettenkofer, v., Populäre Vorträge.

Pettenkofer, von, Ueber Nahrungsmittel im Allgemeinen und über den Werth des Fleischextracts als Bestandtheil der menschlichen Nahrung insbesondere.
Plath-Roßmann, Briefe eines Arztes an eine junge Mutter.
Roechling, Technische Einrichtungen für Wasserversorgung.
Roth, Die Aufgaben des Armee-Gesundheitsdienstes.
—, Das Militär- und Marine-Sanitätswesen u. s. w.
Rumpe, Wie das Volk denkt. Allerlei Anschauungen über Gesundheit und Kranksein.
Sachs, Die Kohlenoxyd-Vergiftung.
—, Wechselbeziehungen zwischen Stadt und Land in gesundheitlicher Beziehung.
Schlüter, Immerwährender Gesundheitskalender.
Schlüter, Pockenbuch.
—, Tischbuch.
Schmidt, Die Tuberkulose.
Seiffert, Die Erkrankungen der Zinkhüttenarbeiter.
Struve, Gesundheitslehre.
Stuve-Wiedemann, Kenntniß des menschlichen Körpers und der Gesundheitslehre.
Unzer und Uden, Diätetik der Schwangern und Säugenden.
Vierteljahrsschrift, Deutsche, für öffentliche Gesundheitspflege.
Vorträge, Wissenschaftliche, gehalten zu München.
Weyl, Die Assanirung Neapels.
Winterfeld, Ueber die physische Erziehung.
—, Vertheidigung der neuen Erzieher.
Wollny, Ueber die Thätigkeit niederer Organismen im Boden.

VI. Philosophie.

Bernstein, Die mechanistische Theorie des Lebens.
Block, Die Fehler der Philosophie.
—, Neue Grundlegung zur Philosophie der Sitten.
Burgh, Der Werth des Menschen.
Campe, Compendium artis vivendi.
Condorcet, Oeuvres complètes.
Conseils, Les, et les maximes de Pilpay.
Diffinizione morale dell' uomo.
Etwas über den Nachruhm.
[Fischer], Fliegende Blätter für Freunde der Toleranz.
Fredersdorff, System des Rechts der Natur.
Funke, Neues Real-Schullexicon.
Fürstenspiegel, Deutscher, oder: Regeln der Fürstenweisheit.
Griepenkerl, Lehrbuch der Ästhetik.
Griffith, Essays addressed to young married women.
Hanne, Sokrates als Genius der Humanität.
Häseler, Julius, oder von der Unsterblichkeit der Seele.
Haske, Die wichtigste Angelegenheit des Menschen.
Hay, Religion der Philosophen.
Hegewisch, Ueber die Toleranz.
Helmholtz, v., Vorträge und Reden.
Henle, Anthropologische Vorträge.
Hillebrand, Versuch e. Bildungslehre.
Huxley, In Amerika gehaltene wissenschaftliche Vorträge.
[Ibbeken], Paradoxa des Predigers zu Bergfeld.
Jenisch, Ueber Grund und Werth der Entdeckungen des Prof. Kant in der Metaphysik, Moral und Aesthetik.
Jerusalem, Philosophische Aufsätze.
Jerusalem, Briefe über die mosaischen Schriften und Philosophie.
Journal, Braunschweigisches, philosophischen, philologischen und pädagogischen Inhalts.
Kipping, Versuch einer philosophischen Geschichte der Gottesgelehrsamkeit.
König, Kant und die Naturwissenschaft. (W, *22*).
Lasswitz, Atomistik und Kriticismus.
Lindemann, Ueberblick über die Religionsbegriffe u. s. w.
Lipps, Die psych. Maßmethoden. (W, 10.)
Lueder, Entwickelung der Veränderungen des menschlichen Geschlechts.
Lüderwaldt, Betrachtungen von dem sittlichen Verhältniß der Glücks- und Unglücksfälle.

Maimon, Acht Abschnitte. Eine theologisch-moralisch-psychologische Abhandlung.
Meister, De la morale naturelle.
Mendelssohn, Kleine philosophische Schriften.
Metz, Grundlinien zu einem System der Philosophie.
Mill, System der Logik.
Platons Alcibiades der Zweite.
Pockels, Beiträge zur Beförderung der Menschenkenntniß.
Pope, sämmtliche Werke.
Reich, Beiträge zur Anthropologie und Psychologie.
Reinhard, Vom Werth der Kleinigkeiten in der Moral.
Rinne, Materialismus und ethisches Bedürfniss.
Rochow, v., Eine kleine Logik.
[Romance-Mesmont], Lettres Westphaliennes.
Schiel, Die Methode der inductiven Forschung.
Schreiben eines Selbstdenkers an seinen ehemaligen Lehrer.
Schröder van der Kolk, Seele u. Leib in Wechselbeziehung zu einander.
Schütz, Stimme Friedrichs des Grossen im neunzehnten Jahrhundert.
Seidenberger, Grundlinien idealer Weltanschauung.
Soltau, Lebensweisheit für alle Stände.
Stern, Der, von Bethlehem.
Stimme Friedrich des Grossen im neunzehnten Jahrhundert.
Stoff zum Denken über wichtige Angelegenheiten des Menschen.
Villaume, Abhandlung über die Kräfte der Seele.
—, Histoire de l'homme.
—, Vom Vergnügen.
Vogel, Die Philosophie des Lebens der Natur.
Volney, Die Ruinen.
Vorträge, Wissenschaftliche, gehalten zu München.
W., J. J. von, Voltaire und Trenck. Ein Traumgesicht.
Willmann, Geschichte des Idealismus.
Wirth, Analyse der Bewußtseinsphänomene.
Young, Die Gelassenheit im Leiden.
Ziegenhagen, Lehre vom richtigen Verhältniß zu den Schöpfungswerken.

VII. Rechtswissenschaft

(im allgemeinen, Staatswissenschaft, Rechtsphilosophie, Volkswirtschaft, politische und soziale Streit- und Flugschriften usw.)

(Siehe auch V, 3.)

Almanac des ambassades. 1803. 1804.
Amelang, Vertheidigung des Predigers Schulz.
Amsberg, v., Handelsinteressen Deutschlands.
Anschluß, Der, Braunschweigs an den Zollverein.
Ansprache an die deutsche Fabrik- und Handelswelt.
Antwort auf die Schrift: Ueber meinen Austritt aus dem Braunschw. Staatsdienste, von J. v. Schmidt-Phiseldek.
Archiv, Amerikanisches.
Assmann, Ueber Privatwohlthätigkeit und öffentliche Armenpflege.
Aufstand, Der, der Braunschweiger 1830.
Aussaugung, Die, der Herzogthümer Schleswig-Holstein.
Bahrdt, Geschichte und Tagebuch meines Gefängnisses.
—, Rechte und Obliegenheiten der Regenten und Unterthanen.
Barruel, Mémoires pour servir à l'histoire du Jacobinisme.
Beantwortung der Frage: sollte die Schweiz an dem Kriege gegen Frankreich Antheil nehmen ...?
Beiträge und Characteristik des Geh.-Rathes von Schmidt-Phiseldeck.
Beleuchtung des amtlichen Verfahrens u. s. w.
Bemerkungen, Einige, veranlaßt durch die Schmähschrift: „Anklage des Ministeriums Münster ...“
Bemerkungen über das Verhältniß des Patrons zur Kirche.

Bergmann, Lehrbuch der Medicina forensis für Juristen.
Berlepsch, v., Abfertigung des Hedemannischen Zurufs.
—, Erklärung und Verwahrung gegen die Besteuerung des Fürstenthums Göttingen.
—, Geschichte des Finanz- und Steuerwesens der Fürstenthümer Calenberg und Göttingen.
—, Kritik der Druckschriften über die Befugniß des Calenbergischen Collegii.
—, Sammlung einiger Aktenstücke zur Geschichte des Finanz- und Steuerwesens der Fürstenthümer Calenberg und Göttingen.
—, Ueber Einige, welche das Publikum ... haben belehren wollen.
—, Wer darf die Einwohner der Kurbraunschweigischen Staaten besteuern etc.?
Betrachtungen über die neuen preußischen Anordnungen in geistlichen Sachen.
Betrachtungen über den Aufstand der Braunschweiger.
Betrachtungen über die französische Besetzung der churbraunschweigischen Staaten.
Betrachtungen über den Feldzug des Generals Bourgoyne in Canada und New-York.
Binzer, Die letzte Schrift des Herrn von Schmidt-Phiseldek „über die neuerlichen Aufregungen u. s. w."
Bitte, Dringende, der Einwohner Berlins.
Bitte, Dringende, der Landleute.
Blick, Ein, auf die gegenwärtige Gestaltung Sachsens.
Bode, Die Aufhebung der Feudalstände.
—, Beitrag zu der Geschichte der Feudalstände im Herzogthum Braunschweig.
—, Das Grundsteuersystem des Herzogthums Braunschweig.
—, Das ältere Münzwesen der Staaten und Städte Niedersachsens.
Bodungen, v., Untersuchungen über den Entwurf eines Staatsgrundgesetzes für das Königreich Hannover.
Bosse, Darstellung des staatswirthschaftlichen Zustandes.
—, Esquisse de la statistique générale de Westphalie.
Bosse, Uebersicht der französischen Staatwirthschaft.
Brackebusch, Sicherung der Landesverfassungen.
Brauns, Erscheinungen des Zeitgeistes.
Brocktorff, Ehren-Rettung wider J. M. Blume.
Bruchstücke über das Thema: Hannover und der Zollverein.
Bruns, Die Rechte des Herzoglichen Hauses Braunschweig-Lüneburg.
—, Die Rechtssache des Freiherrn von Sierstorpff.
Bülow, v., Abhandlungen über Materien des römischen bürgerlichen Rechts.
—, Beiträge zur Geschichte der Braunschweig-Lüneburgschen Lande.
—, Bemerkungen über das Verfahren in Strafsachen.
—, Französisches Civilrecht.
—, Mittheilungen zur Erläuterung der Braunschweigschen Geschichte und Gesetzgebung.
—, Zur Erläuterung der Landschaftsordnung des Herzogthums Braunschweig.
Burke, Betrachtungen über die französische Revolution.
—, Rechtfertigung seines politischen Lebens.
Callery und Yvan, Der Aufstand in China.
Campe, Ueber einige Mittel zur Beförderung der Industrie.
[Catharina II.], Brief des Herrn von Starkowsky.
Clar, Abhandlung vom Beweise.
[Clauer], Der Kreuzzug gegen die Franken.
Collmann, Theorie des Beweises im Civilproceß.
Constitution du royaume de Westphalie. (Staatsverfassung des Königreichs Westphalen.)
Correspondance secrète de Charette, Stofflet u. s. w.; de Louis XVIII. u. s. w.
Criminal-Gesetz-Buch, Das, für Braunschweig.
Criminalproceß, Der neueste politische, in Hamburg.
Custance, Darstellung der englischen Staats-Verfassung.
Darstellung der Amtsgeschäfte der Maire-Adjunkte.

Darstellung der angeblichen Berichtigung der Schrift des Herrn Hofraths Häberlin.
Daubert, Ueber das Registraturwesen.
Decker, Repertorium von Stempelsätzen.
Deichmann, Patriotische Rede.
Denkmal der Hochachtung und Liebe, weiland Herrn Fr. W. Richter errichtet.
Denkmal der Liebe eines guten Volks zu seinen guten Fürsten.
Deutschlands Stärke und Rettung.
Dobbeler, Ueber Entstehung u. s. w. der landständischen Verfassung des Herzogthums Braunschweig u. Fürstenthums Blankenburg.
Düberg, Mecklenburgs Landesnoth.
Düring, Von den Arten der Güter.
Eggers, v., Briefe über die Auflösung des Rastadter Congresses u. s. w.
—, Deutschlands Erwartungen vom rheinischen Bunde.
Eisenhart, Anleitung zum deutschen Stadt- und Bürgerrechte.
[Engelbrecht], Sind die Stellen eines fürstlichen Ministers u. s. w.
Entwurf einer Advokaten-Ordnung.
Entwurf einer Gebühren-Taxe für die Advokaten u. s. w.
Entwurf einer Landschafts-Ordnung.
Entwurf der Verfassung des deutschen Reichs.
Falke, Compendium der Veterinär-Jurisprudenz.
Fischer, Die Brennstoffe Deutschlands usw. und die Kohlennoth.
Fragen, Wichtige, den Zustand des holländischen Staats betreffend.
Franck-Fahner, System einer medizinischen Polizey.
Frauer, Die Reform des Zollvereins.
Fréderic second, Correspondance familière et amicale avec Suhm.
Fredersdorff, Ob die Usucapion unter freyen Völkern stattfinde?
—, Promtuarium der Braunschw.-Wolfenb. Landesverordnungen.
—, System des Rechts der Natur.
Friedberg, Gerichtsärztliche Gutachten.
Friedrich an sein Volk.
Friedrich Wilhelm III. bei der Thronbesteigung überreicht.
Fürstenspiegel, Deutscher, oder Regeln der Fürstenweisheit.
Gans, Ueber die Verarmung der Städte und des Landmannes.
—, Erwiderung auf die von Obersteuer-Rath Baring herausgegebenen Bemerkungen.
—, Verhandlungen über die öffentlichen Angelegenheiten des Königreichs Hannover.
Gebührenordnung für Rechtsanwälte und Gerichtsvollzieher.
Gedanken, Beruhigende, vom Geldmangel in Deutschland.
Gedanken eines Mitgliedes der wolfenbüttelschen Landschaft.
Geitel, Gesuch der Bekenner des jüdischen Glaubens.
Gentz, Betrachtungen über die französische Revolution.
—, Schreiben an Friedrich Wilhelm III. bei der Thronbesteigung.
Gesetz über die Polizei der Presse.
Gesetze, Die provisorischen, in Kurhessen.
Gespräche, Die neuen, des Herrn von Radowitz.
Größe und Verfall der Handlung und des Wohlstandes in Norddeutschland.
Grundrechte des deutschen Volks.
Guden, Polizey der Industrie.
Haben die kurbraunschweigischen Unterthanen Ursache u. s. w.
Häberlin, Handbuch des Teutschen Staatsrechts.
—, Staats-Archiv.
—, Ueber die Rechtssache des Herrn von Berlepsch.
—, Ueber das dem Freih. M. v. Brabeck angeschuldigte Verbrechen.
Häberlin, Entwurf einer pragmatischen Teutschen Reichs-Historie.
—, Staatsverfassung des Teutschen Reichs.
Häcker, Amerikanische Reise-Skizzen.
Hagemann, Einleitung in die Lehnrechtsgelehrsamkeit.
—, Praktische Erörterungen aus der Rechtsgelehrsamkeit.
Hagemann, Observatio de Feudo iniurato.
— und Günther, Archiv für die Rechtsgelehrsamkeit.
Hahn, Commentar zum deutschen Handelsgesetzbuch.
Hampe, Das particulare Braunschweigische Privatrecht.

Hartmann, Der Patriot am Grabe Friedrich's des Einzigen.
Hartwig, Nothwendigkeit des Fortbestehens der Bürgergarde.
Hasselt, v., Handbuch der Giftlehre.
Haupt, Uebersicht der Ereignisse beim Bergbau.
Hennings, Gedanken über Adelsgeist und Aristokratism.
—, Schilderung des Einflusses der Hofhaltungen.
Hinüber, Abhandlung von adelichen unmittelbaren Ritter-Gütern.
—, Probe einiger Relationen in Wiedereinlösungs- und Abmeierungsklagen.
[Hodenberg, v.], Hannovers Besetzung durch die Preußen im Juni 1866.
Honstedt, v., Untersuchungen eines hannoverschen Grundeigenthümers über Hindernisse des Landbaues.
Horst, v. d., Deutschland und die Reform.
—, Die deutschen Nordseestaaten und deren Politik.
Hurlebusch, Anrede an die Geschworenen.
—, Beitrag zur Frage: ob den verschiedenen Religionspartheien usw.
—, Erörterungen aus dem Civil- und Criminalrechte.
—, Ueber den Geh.-Rath v. Schmidt-Phiseldeck.
Jacobsohn, Vorstellung an den Fürst Primas über die neue Stättigkeitsordnung für die Judenschaft.
Jahn, Beleuchtung der Schrift: Ueber den Einfluß der Fabriken in Schlesien von Welp.
Jahrbücher für Bearbeitung des römischen Rechts.
Jenisch, Diis Manibus Josephi II.
Ist Vertheidigung des Hauses Oestreich in Betreff des Gesandtenmordes nöthig?
Jürgens, Zur Geschichte des deutschen Verfassungswerkes.
Jürgens, Ueber die Nothwendigkeit durchgreifender Reformen bei der gegenwärtigen Lage Deutschlands.
Justizorganisationsgesetze, die grösseren, für Braunschweig.
Ivernois, Geschichte der französischen Finanz-Administration im Jahre 1796.
Kamptz, Die Handels- und Schifffahrtsverträge des Zollvereins.
[Klefeker], Darstellung einer Beschwerdeführung gegen die Censurbehörde in Hamburg.
Knapp, Theorie des Bevölkerungswechsels.
[Knesebeck, v. d.], Betrachtungen über den jetzigen Krieg gegen die französische Republik.
[Knigge], Manifest einer Verbindung ächter Freunde der Wahrheit u. s. w.
Koch, Die Gewerbe-Gesetzgebung des Herzogthums Braunschweig.
[Koch], Versuch einer Pragmatischen Geschichte des Hauses Braunschweig.
Kolbe, Beleuchtung der Bekanntmachung zur Gewerbe-Ordnung für den Norddeutschen Bund.
König, Ueber die politischen und bürgerlichen Reformen und den Entwurf eines Staatsgrundgesetzes für Hannover.
Kostengesetz, Braunschweigisches, für Gerichte und Notare.
Krug, Gesammelte Schriften.
Krüger, Darstellung des bürgerl. Processes im Herzogthum Braunschweig.
Kulenkamp, Ueber die gerichtliche Polizei.
—, Verzeichniß der im Gesetzbülletin des Königreichs Westfalen vorkommenden Strafverfügungen.
Lamartine, Rationelle Politik.
Landschafts-Ordnung, Neue.
Landtagsabschied, errichtet zu Braunschweig.
Lebensversicherungsbank, Die.
Leisemühl, Ueber den Einfluß des französischen Rechts auf Fideicommisse in Deutschland.
Leiste, Repertorium der Verordnungen und Rescripte, welche in dem Herzogthume Braunschweig u. s. w.
Lichtenstein, Abhandlung von des Stifts der Heiligen Simon und Judas in Goslar Gerichtsbarkeit.
—, Zweifel und Bedenken bey der Frage von der Aus- und Einfuhr des Getraides.
Liebhaber, v., Einleitung in das Braunschweig-Lüneburgische Land-Recht.
Lucubrationen eines Staatsgefangenen.
Lueder, Die National-Indüstrie und ihre Wirkungen.

Lueder, Ueber die Veredlung der Menschen, besonders der Juden, durch die Regierung.
Mallebois, Mémoire justificatif.
Mallet du Pan über die französische Revolution.
Manifest einer Verbindung ächter Freunde der Wahrheit u. s. w.
Mansfeld, Die braunschweigischen Ausführungsgesetze zu den Reichs-Justizgesetzen.
—, Die Forst-, Jagd- und Fischerei-Strafgesetze des Herzogthums Braunschweig.
—, Die Grundbuchgesetze des Herzogthums Braunschweig.
Maubreuil, de, Adresse au Congrès etc.
Mauvillon, Physiokratische Briefe an den Professor Dohm.
—, Verhöre und Aussagen, den Verfasser der Schrift: Bahrdt mit der eisernen Stirn, betreffend.
Melzer, Preußen, Großbritannien und Baden.
Metz, Handbuch für diejenigen, welche eine gründliche Staatskunde erwerben wollen.
Meyer, Bellona orientalis.
Michaelis, Baurechte.
Mounier, Entwicklung der Ursachen, welche Frankreich gehindert haben, zur Freiheit zu gelangen.
[Müchler], Kriminalgeschichten, aus gerichtlichen Akten gezogen.
Müller, Lehrbuch des Criminalprocesses.
Münch, Das Großherzogthum Luxemburg.
—, Historische Rückblicke, politische Zeitstimmen und patriotische Ermahnungen.
—, Deutschlands Vergangenheit und Zukunft.
Murhard, Ueber Widerstand, Empörung und Zwangsübung der Staatsbürger.
Nachricht von den Auftritten in Genf im Juli 1794.
National-Zeitung, Deutsche.
Necker, Réflexions présentées à la nation françoise sur le procès intenté à Louis XVI.
Neurath, Gemeinverständliche national-ökonomische Vorträge.
Neyron, Principes du droit des gens.
Noellner, Die Kritik des gerichtlichen Verfahrens gegen Pfarrer Weidig.
Ordnung für die Gilden im Herzogthum Braunschweig.
Ordnung, das Verzinnen der Küchengeschirre betreffend.
Ordnung gegen die Viehseuche.
Ortloff, Methodologie oder Lehre des Studiums der Rechts- und Staatswissenschaft.
Oesterreich, Preußen und Herr von Schleinitz.
Oettinger, Anleitung zu finanziellen, politischen und juridischen Rechnungen.
Patentsteuer, Die, in dem Königreiche Westfalen.
Pertschii et Haeberlin Annotationes in I. I. Schmaussii compendium Juris publici etc.
Pfordten, von der, Votum desselben über die Erbfolge in Schleswig-Holstein.
Pitra, Nachricht von den ersten Auftritten der französischen Staatsumwälzung.
Plant, Uebersicht aller Regierungsarten sämmtlicher Staaten.
Politik, Die rationelle, Lamartine's.
Praun's, v., v. Martens und Schmelzers Gedanken über den Zeitpunkt der Volljährigkeit der Braunschweigischen Prinzen.
Preßgesetz, Badisches.
Principes du droit des gens européens conventionel et coutumier.
Radowitz, Herr v., als Cassandra.
Reichs-Zeitung, Deutsche.
Reinking, Vergangenheit, Gegenwart und Zukunft.
Reinwald, Veräußerungen der Klöster u. s. w. im Hildesheimschen.
Repertorium der Verordnungen und Rescripte, welche in dem Herzogthume Braunschweig usw.
Repertorium von Stempelsätzen.
Rhamm, Braunschweigische Verfassungsgeschichte.
—, Die Verfassungsgesetze des Herzogtums Braunschweig.
Ribbentrop, Beyträge zur Kenntniß der Verfassung des Herzogthums Braunschweig-Lüneburg.

Roi, du, Anleitung zur Kenntniß der Quellen u. s. w. des braunschweig-wolfenbüttelschen Staats- und Privatrechts.
—, Meine Gedanken über die Lehrmethode des römischen Rechts.
Röpcke, Staat und Regierung.
Roth, Wechselbeziehungen zwischen Stadt und Land in gesundheitlicher Beziehung.
Rothschildt, Die Kommunalverfassung der Gemeinden des Herzogthums Braunschweig.
—, Die bei dem Verkehre mit Wechseln zu beobachtenden Formen.
—, Praktischer Rathgeber in Wechselsachen.
—, Vollständige Uebersicht der Meßordnung für Braunschweig.
—, Das braunschweigische Wechselrecht.
Rüggericht, gehalten von Minos, Rhadamanthus und Aeakus.
Runde, Das Reichseisenbahnproject.
Sammlung der Organisazions- und Verwaltungsgesetze des Herzogthums Braunschweig.
Sammlung der Proclamationen, Verordnungen u. s. w., welche auf Anlaß des Aufstandes der Braunschweiger erschienen sind.
Sammlung der Verträge u. s. w. in Beziehung auf die Zoll- und Steuer-Vereinigung zwischen dem Königreiche Hannover und dem Herzogthume Braunschweig.
Scharff, Ausführung, wie der Caffeehandel getrieben werden könnte.
Scheffler, Statistischer Beitrag zu der Eisenbahntariffrage.
[—], Die Berechnung des Werthes einer 64jährigen Rente von 875000 Thaler und des Kaufpreises für die Braunschweigischen Eisenbahnen.
—, Betheiligung am Gewinne und Nationalversorgung.
—, Ein Blick in die Zukunft der Braunschweigischen Eisenbahnfinanzen.
—, Die Einmündung der Helmstedter Bahn.
—, Sterblichkeit u. Versicherungswesen.
—, Ueber die Rentabilität der Braunschweigischen Eisenbahnen.
—, Ueber den Verkauf der Braunschweigischen Eisenbahnen.
Scheffler, Ueber das Widerspruchsrecht der Preußischen Regierung gegen den Verkauf der im Preußischen Gebiete belegenen Braunschweigischen Bahnen.
—, Ueber den Zusammenlauf der Eisenbahnen bei der Stadt Braunschweig.
[Schelver], Das Kurfürstenthum Hannover unter den Franzosen.
Schleswig-Holstein. Sein Recht, sein Kampf, seine Hoffnung.
Schmid, Die Grundlehren der Cession nach römischem Recht.
Schmidt, v., genannt Phiseldek, Anleitung für Anfänger in der deutschen Diplomatik.
Schnaubert, Erläuterung des Lehnrechts.
Scholz, Das Schäfereirecht.
Schreiben eines Hannoveraners.
Sell, De juris Romani nexo et mancipio.
—, Die Recuperatio der Römer.
Siemens, Ueber die Maxime, geringere Kornpreise zu bewirken.
Sieyès, Emanuel, Collection des écrits.
Spangenberg, Practische Erörterungen aus allen Theilen der Rechtsgelehrsamkeit.
Steinacker, Die Aufgabe des Advocatenstandes.
—, Die politische und staatsrechtliche Entwickelung Deutschlands.
—, Sammlung der Organisazions- und Verwaltungsgesetze des Herzogthums Braunschweig.
—, Ueber das Verhältniß Preußens zu Deutschland.
—, Wünsche der Braunschweiger zur Beherzigung bei den landschaftlichen Verhandlungen.
Stempel-Tarif, Westphälischer.
Steuerverweigerung, Die angebliche, in Kurhessen.
[Stöver], Niedersachsen. (In seinem neuesten politischen, civilen und litterarischen Zustande.)
Strombeck, v., Entwurf eines Strafgesetzbuches für ein norddeutsches Staatsgebiet.
—, — — für Staatsgebiete des deutschen Bundes.
—, Formulare zur correctionellen Proceß-Ordnung des Königreichs Westphalen.

Strombeck, v., Formulare und Anmerkungen zu der Proceß-Ordnung des Königreichs Westphalen.
—, Deutscher Fürstenspiegel oder Regeln der Fürstenweisheit.
—, Rechtswissenschaft des Gesetzbuchs Napoleons.
—, Sammlung von Entscheidungen des Appellationshofes zu Celle.
—, Staatswissenschaftliche Mittheilungen.
—, Was ist Rechtens, wenn die oberste Staatsgewalt dem Zwecke des Staatsverbandes entgegenhandelt?
Stromeyer, Sachregister über die im Gesetzbülletin des Königreichs Westphalen enthaltenen Gesetze.
[Stuve], Ueber Aufruhr und aufrührerische Schriften.
Tarif der Eingangs-, Durchgangs- und Ausgangs-Abgaben in den Vereinsstaaten des Königreichs Hannover und Herzogthums Braunschweig.
Teisterbant, Observationum et emendationum liber unus.
Thielau, v., Productions-Steuer von Salz und Rübenzucker.
Träume, Patriotische.
Trenck, v. d., Das Schicksal der Frau Justitia.
—, Letzte Unterredung Friedrichs des Grossen.
Trieps, Das Braunschweigische Regentschaftsgesetz vom 16. Febr. 1879.
Ueber das Majestäts-Recht in kirchlichen Dingen.
Ueber die preußische Verwahrung und Verwaltung der Kurbraunschweigischen Staaten.
Ueber d. bürgerlichen Zustand d. Juden.
Unger, Ordnung der Fruchtpreise.
Ungültigkeit, Die, der Zuchthausverordnung.
Ursachen der Größe und des Verfalls der Handlung und des Wohlstandes in Norddeutschland.
[Veltheim], Gedanken eines Mitgliedes der fürstlich braunschweig-wolfenbüttelschen Landschaft.
Venturini, Taschenbuch für Mairen und Municipalräthe.
Verfassungs-Urkunde für Kurhessen.
Verhandlungen über die Angelegenheiten des Königreichs Hannover.
—, Supplement dazu.
Verordnung, Herzgl. Braunschw.-Lüneb., das Verzinnen der Küchengeschirre betreffend, usw.
Verordnungen über die Verwaltung der Consumtionssteuern.
Versuch einer Pragmatischen Geschichte des Hauses Braunschweig.
Viebahn, v., Der englische Gewerbfleiss.
Vogel, Neue gesetzliche und technische Vorschriften, betreffend Calciumcarbid und Acetylen.
Vormundschafts-Ordnung im Herzogthum Braunschweig.
Vorträge, Wissenschaftliche, gehalten zu München.
Waarenverzeichniss, Alphabetisches, zur Erhebung der Ein- und Ausgangs-Abgaben.
Wahlcollegium des Okerdepartement im Jahre 1808.
Waldeck, Controversen-Entscheidungen.
Westfalen unter Hieronymus Napoleon.
Wichelhaus, Wirtschaftliche Bedeutung chemischer Arbeit.
—, Nachträge dazu.
Wicker, Tabellen zur Anwendung des Tarifs über die Eingangs-, Durchsgangs- und Ausgangs-Abgaben.
Widerlegung des Tractats von der Schäferey-Gerechtigkeit.
Widerlegung des Werkes: Das gepriesene Preußen.
Widmann, Von den gerichtlichen Verlassungen.
Wit, gen. v. Dörring, Lucubrationen eines Staatsgefangenen.
—, Meine Berufung an das Publikum.
Wolffram, Sammlung der Braunschweig-Lüneburgischen Wechsel-Verordnungen.
Wort, Ein, der Mäßigung an Europa.
Wurm, Die Diplomatie, das Parlament und der deutsche Bundesstaat.
Zachariä, Die Verfassungs-Aenderung nach Artikel 78 der Norddeutschen Bundes-Verfassung.
—, Zur Frage von der Reichscompetenz gegenüber dem Unfehlbarkeits-Dogma.
Ziegenhagen, Lehre vom richtigen Verhältniß zu den Schöpfungswerken.
Zollverein, Der, Deutschlands.

VIII. Theologie.

(Allgemeines. Exegetische, historische, systematische und praktische Theologie. Erbauungsschriften. Kirchliches. Streit- u. Flugschriften.)

(Siehe auch IX, 1 und 2.)

Adelmann, De veritate corporis et sanguinis domini.

Amelang, Vertheidigung des Predigers Schulz.

Anton, Jesus der treue Hirte.

—, Nachricht von einem rabbinischen Buche.

Assmann, Lebensfragen des Protestantismus.

—, Ursprung der lutherischen Reformation.

—, Predigt bey der Säcularfeyer 1801.

Auferstehungsgeschichte Jesu Christi.

[Bahrdt], Fata et res gestae Jesu Christi.

—, Griechisch-deutsches Lexikon über das Neue Testament nebst Register über Luther's Bibel.

[—], Kirchen- und Ketzer-Almanach.

[—], Ausführliches Lehrgebäude der Religion.

—, Mit dem Herrn [von] Zimmermann deutsch gesprochen.

—, Moral für alle Stände.

—, Reden Jesu.

—, Sendschreiben an einen Schulmonarchen.

[—], Christliches Sittenbuch fürs Gesinde.

—, System der moralischen Religion.

Bang, Ansichten des Christenthums.

Bank und Henke, Das Prediger-Seminar zu Wolfenbüttel.

Bartels, Confirmationsreden.

—, Predigt am Reformazionsfeste.

—, [Predigt] Von der Theilnehmung an fremder Noth.

Bartels, [Leichenrede] Die wichtigsten Vortheile ...

Bartels, Homiletik.

—, Homilien über historische Texte.

—, Homilien über die merkwürdigsten Personen ... in der Leidensgeschichte Jesu.

Beckstein, Glaube und Pflicht des Christen.

Beherzigungen für Confirmanden.

Bell, Göttliche Sendungen Johannes des Täufers und Jesu Christi.

Bemerkungen über das Verhältniß des Patrons zur Kirche.

Bertlingi Epistola ad cardinalem Angelum Mariam Quirinum.

Besuch, Ein freundschaftlicher, im Trauerhause.

Betrachtungen, Freimüthige, über die neuen preußischen Anordnungen in geistlichen Sachen.

Biblia, Das ist, die heilige Schrift Altes und Neues Testaments.

Blick, Ein, auf die gegenwärtige Gestaltung Sachsens in Beziehung auf Staat, Kirche und Wissenschaft.

Brackebusch, Der Gustav-Adolph-Verein.

Brandes, Der Prediger und die Gemeinde. Festrede.

Breithaupt, Predigten.

—, Unterricht in der Religion.

Brief, Der, Pauli an die Römer.

Brumleu, Gedächtnißpredigt auf Herzog Ferdinand.

—, Ueber die Wichtigkeit eines Jahrhunderts.

—, Was muß uns bei dem Sterbefalle eines guten Fürsten tröstlich sein?

—, Wie das Andenken an den Heldentod unsers vollendeten Herzogs beschaffen seyn soll.

Büsching, Untersuchung über die symbolischen Bücher.

Campe, An meine Freunde.

—, Biblia sacra, in usum juventutis breviata.

—, Leitfaden beim kristlichen Religionsunterrichte.

—, Petit livre de morale pour les enfans.

Capelle, Luther's Geisterstimme.

Carpzow, Liber doctrinalis theologiae purioris.

Chrysander, Abhandlung von der Fürtreflichkeit der Gerechtigkeit Christi.

—, Die Auferstehung Christi.

Clemen, Predigt am achten Sonntag nach Trinitatis.
Clemens XI, Bulle Constitutio Unigenitus.
Eck, Religion für Menschen.
—, Versuch, die Wundergeschichten des Neuen Testaments zu erklären.
Einleitung in die Geschichte und Bücher des Alten und Neuen Testaments.
Entwurf einer Verfassungs-Urkunde für die evangelisch-lutherische Kirche.
Epistel und Evangelien auf alle Sonn- und Festtage.
Eschenburg, Predigt in der Kirche zum Kreuzkloster vor Braunschweig.
Eylert, Ueber Geistesheiterkeit und Gemüthsruhe. Predigten.
Feddersen, Predigten.
Fénelon, Démonstration de l'existence de dieu.
Gedanken eines protestantischen Gottesgelehrten [Zollikofers] über die Glaubensverbesserung.
Gedanken über die Harmonie der göttlichen Präscienz.
Gesellschaft Jesu, Die, als universalhistorische Erscheinung.
Giseke, Dankpredigt.
Goßler, Alleluja! das ist lobet den Herrn!
Gräfe, Fünfzig Psalmen.
Grußenberg, Predigt zum Gedächtniß eines jungen Mädchen.
Hambach, De ecclesiae christianae diatriba.
—, Die Sonn- und Festtagsevangelien.
Hanne, Aus dem Tode zum Leben.
—, Rationalismus und speculative Theologie in Braunschweig.
—, Sokrates als Genius der Humanität.
Harenberg, Dissertatio de secta non timentium deum.
Harnisch, Betrachtungen über Luther's kleinen Katechismus.
Haske, Die wichtigste Angelegenheit des Menschen.
Hassel, Verzeichniß der Pastoral-Kirchen und Pfarren des Königreichs Westphalen.
Hay, Religion der Philosophen.
Heinel, Versuch eines kleinen Katechismus.
Hellmuth, Man muß wegen seines traurigen Schicksals nicht verzagen.
Helmuth, Katechismus über die Glaubenslehren der evangelisch-christlichen Religion.
Henke, Drei Weihnachtspredigten.
Henke, Predigten.
Henke, Geschichte der christlichen Kirche.
—, Predigten.
—, Religionsannalen.
— und Vater, Grundriss der Kirchengeschichte.
— —, Handbuch der Geschichte der christlichen Kirche.
Herzfeld, Das Deutsche in der Liturgie der Braunschweiger Synagoge.
—, Zwei Predigten über die Lehre vom Messias.
Hille, Anleitung zu heilsamem Nachdenken über das geendigte Jahrhundert.
—, Neue Gelegenheits-Predigten.
—, Ueber verlorne Zeit.
Hoffmann, Gedächtnißpredigt auf das Absterben Friedrichs des Großen.
—, Rede am Grabe des Superintendenten Heermann.
Hoffmeister, Predigten.
Holtschmidt, Licht und Schatten in der Freimaurerei.
Hoppenstedt, Religionsvorträge.
Horstig, Freundschaftliche Vorschläge, wie sich der Prediger u. s. w.
Hundeiker, Häusliche Gottesverehrungen.
Hurlebusch, Beitrag zur Frage: ob den verschiedenen Religionspartheien usw.
Jacobsohn, Rede am Dankfeste wegen des den Juden ertheilten Bürgerrechts.
Jerusalem, Betrachtungen über die Wahrheiten der Religion.
—, Briefe über die Mosaischen Schriften und Philosophie.
—, Fortgesetzte Betrachtungen über die Wahrheiten der Religion.
—, Glaubensbekenntniß des Prinzen Leopold von Braunschweig.
—, Lehre von der moralischen Regierung Gottes.
—, Nachgelassene Schriften.
—, Sammlung einiger Predigten.
—, Zwey Predigten.
Jesus Christus, ein Muster der Gesetzgeber.

Jesus Sirach, Das Buch, verdeutscht von D. Martin Luther.
Ingraham, Der Fürst aus David's Hause.
Kalm, Christliche Hauspostille.
Kennicot, Dissertatio generalis in vetus testamentum hebraicum.
Kipping, Versuch einer philosophischen Geschichte der Gottesgelehrsamkeit.
Kirchenblatt für die evangelisch-lutherische Gemeinde des Herzogthums Braunschweig.
Kirchen-Ordnung, Fürstl. Braunschweig-Lüneb.
Kirchmann-Gärtner, Schriften zur Beförderung der Tugend und Religion.
Klügel, Sammlung einiger Predigten.
Knittel, Neue Gedanken von den Schreibfehlern in den Handschriften des neuen Testaments.
—, Ulphilae versio Gothica nonnullorum capitum epistolae Pauli ad Romanos.
Kommentar über einige Stellen in Campen's Fragmenten u. s. w.
König, Herr Hengstenberg Anno 1745.
—, Die neueste Zeit in der evangelischen Kirche.
Krug, Gesammelte Schriften.
Küster, Carakterzüge des Pastors Henke.
Lachmann, Leitfaden zum christlichen Religionsunterricht.
Lange, Sendschreiben an Herrn G. C. B. Mosche.
[Lessing], Anti-Goeze.
[—], Axiomata.
—, Berengarius Turonensis.
[—], Eine Duplik.
[—], Eine Parabel.
[—], Das Testament Johannis.
[—], Ueber den Beweis des Geistes und der Kraft.
—, Von dem Zwecke Jesu und seiner Jünger.
Lindemann, Ueberblick über die Religionsbegriffe u. s. w.
Locke, Ueber Glaubens- und Gewissensfreiheit.
Lorenz, Der erklärte Bürgereid.
Lüderwaldt, Betrachtungen von dem sittlichen Verhältniß der Glücks- und Unglücksfälle.
—, Denkmaal der göttlichen Güte.
—, Vertheidigung des geoffenbarten Glaubens.
Luther, Dr. Martin, der Wiederhersteller des evangelischen Glaubens.
Maimon, Acht Abschnitte. Eine theologisch-moralisch-psychologische Abhandlung.
Meyer, Gesänge über die Evangelien und Episteln.
Meyer, Erwiederung auf die Schrift: Bemühungen der Jesuiten, von Dr. Hurlebusch.
Mühlenhoff, Landtags-Predigt.
Müller, Ueberzeugung des Menschen- und Bibelverstandes von dem dreyeinigen Gott.
[Müller], Der Faden im Labyrinthe der Religionen.
Müller, Ares. Ein Beitrag zur Entwicklungsgeschichte der griechischen Religion.
Ordnung, Die, des Heils, das ist: Die biblischen Glaubenslehren.
Paulmann, Unterhandlungen bei der Confirmation u. s. w.
(Paulus), Der Brief Pauli an die Römer.
Petri, Predigt bei der Feier seiner 50jährigen Amtsführung.
—, Predigt über Psalm 102, V. 5,6.
Petri, Das Christenthum in Braunschweig vertheidigt.
—, Drei Festpredigten.
—, Gedächtnißrede zur Todtenfeier Lessing's.
—, Predigt über Matthäi IX, 14—17.
—, Worte der Weihe.
Pott, Commentatio de natura orationis montanae etc.
Prediger-Seminar, Das, zu Wolfenbüttel.
Protocolle der ersten Rabbiner-Versammlung zu Braunschweig 1844.
Rabbe, Betrachtungen über Tod und Leben.
—, Unsterblichkeit und Wiedersehn.
Rautenberg, Einleitung in die christliche Glaubens- und Sittenlehre.
—, Die menschlichen Erwartungen.
—, Predigt über Glauben der Christen.
Rede, merkwürdige, eines kroatischen Geistlichen.
[Remer], Geschichte von dem Ursprunge und Wachsthum des Papstthums.
Reß, Die Auferstehungsgeschichte Jesu Christi.
—, Ueber des Flavius Josephus Erwähnung von Christo.

Reß, Sonntägliche Unterredungen einiger Landleute.
[Riem], Beyträge zu Berichtigung usw.: Über Glauben und Überzeugung.
[—], Christus und die Vernunft.
Salzmann, Gottesverehrungen.
Sammlung der am Säcularfeste der Augsburger Confession zu Braunschweig öffentlich gehaltenen Reden u. s. w.
Schickedanz, Geschichte der christlichen Glaubenslehre.
Schlegel, Von der Beschaffenheit u. s. w. der mannigfaltigen Leiden Jesu.
Schmid, Ursprung u. s. w. der Quäkergemeinde zu Pyrmont.
Schmidt, Nutzbarkeit des Predigtamtes.
Schottlaender, Sendschreiben an meine Brüder die Israeliten in Westfalen.
Schriften, Die heiligen, des neuen Testaments, übersetzt von Carl und Leander van Eß.
Schulz, Reden bei der Confirmation der Prinzessin Auguste von Braunschweig.
[Schulz], Beurtheilung der vertrauten Briefe, die Religion betreffend.
Scriver, Andächtiges Christenthum.
[Sellig], Pseudochristianismus, oder: Teller's Unvernunft u. s. w.
Sittenbuch, Christliches, für's Gesinde.
Stalmann, Predigten.
Stöter, Eröffnungsrede u. s. w.
—, Eine Predigt für Prediger.
Teller, Abschiedspredigt in Helmstedt.
—, Erste Sammlung von Predigten.
—, Sammlung einiger Predigten bei besonderen Fällen.
[Tieftrunk], Versuch einer Geschichte der Religions- und Kirchenverbesserung Dr. M. Luthers.
[Tieftrunk], Unumstößlicher Beweis, daß Kleuker so wenig als Michaelis u. s. w.
—, De modo deum cognoscendi.
—, Dilucidationes ad theoreticam religionis christianae partem.
Tiling, Was ist Religion?
[Trapp], An den König der Britten über die Gottheit Christi.
—, Debatten, Beobachtungen und Versuche.
[—], Doctor Luther an den Ritter von Zimmermann.
—, Ueber die Gewalt protestantischer Regenten.
Ueber die preußischen Dissenters und Orthodoxen.
Ueber das Majestäts-Recht in kirchlichen Dingen.
Uebersicht, Summarische, der wichtigsten Religionslehren.
Vater, Allgemeine Geschichte der christlichen Kirche.
—, Kirchengeschichte des 18. u. 19. Jahrhunderts.
Velthusen, Der Amethyst. Untersuchungen über das Hohe Lied.
—, Commentar über das Hohe Lied.
—, Von dem Cherubim.
Vieweg, Christlicher Sittenkatechismus.
—, Ueber fremde Noth.
Weland, Predigten üb. die Evangelien.
—, Ueber die Beruhigung bei plötzlichen Unfällen.
Westphal, Predigten.
Witting, Ideen zur Beförderung der Religiosität.
—, Beweis von der Himmelfahrt Jesu.
—, Leitfaden bei dem Unterrichte in der Religions- und Tugendlehre.
—, Säcularpredigt.
—, Ueber die Frage: Warum hat Jesus nichts Schriftliches hinterlassen?
—, Ueber den Rationalismus und die Ratiolatrie.
Wolff, Schuldige Ehrfurcht gegen die Landesobrigkeit.
—, Empfindungen der Liebe und Dankbarkeit.
—, Die gerechten Forderungen einer christlichen Gemeinde an ihren Lehrer.
—, Mangel an Achtung für die Ordnung im Leben.
—, Moral für den Militärstand.
—, Predigten.
Ziegenbein, Denksprüche nach den Hauptwahrheiten der Religions- und Tugendlehre.
—, Handbuch der Religion und Moral.
—, Ueber die Fortschritte zur Verbesserung des Religionsunterrichts.
[Zollikofer], Gedanken über die Glaubensverbesserung im 16. Jahrhundert.
Zuckschwerd, Warnung vor unnöthigen Processen. Eine Predigt.
Zum näheren Verständniss des Concordats.
Zur Feier der Geburt eines Enkels unseres Durchlauchtigsten Herzogs usw.

IX. Erziehung und Unterricht.

1. Allgemeines.

Adèle et Théodore, ou lettres sur l'éducation.
Archiv, Pädagogisches.
Beherzigungen für Confirmanden.
Blatt, Das, für Schulen.
Campan, Conseils aux jeunes filles.
Campe, An meine Freunde.
—, Kurzer Auszug aus dem Theophron.
—, Klugheitslehren für Jünglinge.
—, Leitfaden beim kristlichen Religionsunterrichte.
—, Petit livre de morale pour les enfans.
—, Moritz, ein Beitrag zur Erfahrungsseelenkunde.
—, Väterlicher Rath für meine Tochter.
—, Allgemeine Revision des Schul- und Erziehungswesens.
—, Sammlung einig. Erziehungsschriften.
—, Kleine Seelenlehre für Kinder.
—, Sittenbüchlein für Kinder.
—, Theophron, oder der erfahrne Rathgeber für die unerfahrne Jugend.
—, Théophron ou le guide de la jeunesse.
—, Ueber Empfindsamkeit in pädagogischer Hinsicht.
—, Ueber Belohnungen und Strafen in pädagogischer Hinsicht.
Cousin, Bericht über Schulpforta.
Crome, Erziehung durch Hauslehrer.
Eickhoff, Berliner Schulreform.
Erziehung, Die gute und die schlechte, in Beispielen.
Fénelon, démonstration de l'existence de dieu.
Finkelnburg und Märklin, Einfluss der Unterrichtsgrundsätze.
Fragen an Rath Campe und seinen Commentator.
Funke, Stoff zu Unterhaltungen mit Kindern über Gegenstände der Natur.
Harnisch, Betrachtungen über Luther's kleinen Katechismus.
Hartmann, Ueber die moralische Bildung der Jugend auf Schulen.
Hasse, Die Ueberbürdung unserer Jugend.
Heinel, Versuch eines kleinen Katechismus.
Hermann, Die Schulspiele der deutschen Jugend.
Hillebrand, Versuch einer Bildungslehre.
[Hohenhausen, v.], Carl von Hohenhausen. Untergang eines Jünglings von achtzehn Jahren.
Journal, Braunschweigisches, philosophischen, philologischen und pädagogischen Inhalts.
Kirchmann-Gärtner, Schriften zur Beförderung der Tugend und Religion.
Kleimenhagen, Rathgeber für Eltern und Lehrer in Erziehungsfragen.
Lachmann, Die Blinden-Tafel.
—, Ueber die Nothwendigkeit einer zweckmäßigen Einrichtung und Verwaltung von Blinden-Unterrichts-Instituten.
Lehweß, Heilung des Stotterns.
Locke, Ueber die Erziehung der Jugend.
Macaulay, Ueber die Vortheile der Sonntagsschulen.
Mansfeld, Das Taubstummen-Institut zu Braunschweig.
Oest-Campe, Abhandlung über die gefährlichste Jugendseuche.
—-—, Belehrung für Jünglinge.
—-—, Belehrung für junge Mädchen.
Paulsen, Der höhere Lehrerstand und seine Stellung in der gelehrten Welt.
—, Die höheren Schulen Deutschlands und ihr Lehrerstand.
—, Die höheren Schulen und das Universitätsstudium.
Petermann, Die Schäden, hervorgerufen durch unsere heutige Schulbildung.
Piderit, Grundsätze der Mimik und Physiognomik.
Revision, Allgemeine, des Schul- und Erziehungswesens.
Richter, Vorschläge zur Ziehung und Bildung brauchbarer Lehrer.
Richter (Jean Paul), Levana oder Erziehungslehre.
—, Ergänzungs-Blatt zur Levana.
Rousseau, Emil, oder über die Erziehung.
Schoedler, Der Lateinzwang in der Realschule.
—, Die höheren technischen Schulen.

Seckendorff, v., Vorlesungen über Deklamation und Mimik.
Sigismund-Ufer, Kind und Welt.
Stuve, Ueber die Nothwendigkeit, Kinder frühzeitig zu anschauender Erkenntniß zu verhelfen.
Ueber die häusliche Erziehung.
Uhde, Die höhere technische Lehr-Anstalt des Collegii Carolini zu Braunschweig.
Unterricht, wie das Buchstabiren und Lesen kann beigebracht werden.
Vechelde, v., Schulpforta.
Viereck, Zwei Jahrhunderte deutschen Unterrichts in den Vereinigten Staaten.
Vieweg, Christlicher Sittenkatechismus.
Vorschläge zur Ziehung brauchbarer Lehrer.
Waitz, Lehrbuch der Psychologie.
Waitz-Willmann, Allgemeine Pädagogik.
Weiss, Allgemeine Stimmbildungslehre.
Weland, Sittenlehren.
Wiedemann, Leitlinien für die Unterrichtspraxis.
Willmann, Die sociale Aufgabe der höheren Schulen.
—, Didaktik als Bildungslehre.
Witting, Ideen zur Beförderung der Religiosität.

2. Schul- und Übungsbücher.

(Siehe auch bei den bezüglichen fachwissenschaftlichen Rubriken.)

ABC instructif.
ABC-Tafel.
André und Heusinger, Ulrich Flamming.
Andriessen, Lehrbuch der unorganischen Chemie.
Assmann, Abriß der Geschichte.
—, Kleine Weltgeschichte in Gedächtnißversen.
—-Meyer, Abriß der Geschichte.
Auszüge aus den französischen Classikern:
Boileau und Lafontaine.
Corneille und Racine.
Fénelon.
Fontenelle.
Molière.
Voltaire.
Bauer u. Hanxleden, Lehrbuch d. Mathematik für höhere Mädchenschulen.
—, — für Lyzeen.
Beyssell, Die Kegelschnitte.
Bolte, Leitfaden für den Unterricht in der Physik.
Brackebusch, Erstes Rechenbuch.
Breitung, Mathematische Geographie.
Buchstaben-Tabelle.
Buchstabier-Büchlein.
Buchstabier-Tabelle.
Buchstabier- und Lesebüchlein, Neues.
Budde, Physikalische Aufgaben.
Büttner, Erläuterung der Algebra.
—, Erläuteruug der Rechenkunst, Geometrie und Trigonometrie.
Campe, Biblia sacra, in usum juventutis breviata.
Choralmelodienbuch für Braunschweig.
Encyklopädie der deutschen Musterschriften.
Fischer, Naturgeschichtl. Lesebuch.
Fleischer, Lehrbuch der Zoologie.
Fliedner-Krebs, Aufgaben aus der Physik.
——, Auflösungen dazu.
——, Lehrbuch der Physik.
Frick-Lehmann, Anleitung zu physikalischen Versuchen.
Funke, Auszug aus seiner Naturgeschichte und Technologie.
—, Grundriß der allgemeinen und systematischen Naturgeschichte.
—, Leitfaden z. Schulunterrichte nach seiner technologischen Naturgeschichte.
—, Unterricht in der ökonomischen Naturgeschichte und Technologie.
—-Fricke, Handbuch der Physik.
Giffhorn, Leitfaden der elementaren Mathematik.
—, Sammlung elementar mathematischer Aufgaben.
Goldberg, Gesänge für Synagogen.
Gottlieb, Lehrbuch der reinen und technischen Chemie.
Häring, Repetitorium zu Stöckhardt's Schule der Chemie.
Helmuth, Volksnaturlehre.
—-Fischer, Volks-Naturlehre.
—-Reichert, Elementar-Naturlehre.
Helmuth, Katechismus über die Glaubenslehren der evangelisch-christlichen Religion.

Holzinger, Lehrbuch der politischen Arithmetik.
Huch, Unterricht für Anfänger in der englischen Sprache.
Hüllmann, Lehrbuch der Erdbeschreibung.
Hundeiker, Privatfibel.
Jesus Sirach, Das Buch, verdeutscht von D. Martin Luther.
Junker, Grundlegung zur Kenntniß der deutschen Sprache.
—, Kleines Schulbuch für Anfänger im Lesen und Denken.
Jütting, Wanderungen im Reiche der Natur.
— und Vorbrodt, Lehr- und Lesebuch für Fortbildungsschulen.
Kelbe, Choralmelodienbuch für Braunschweig.
Kitz, Lehr- und Lesebuch zur Einführung in die französische Sprache.
Klein, Leitfaden der Erdkunde.
Klein-Blind, Lehrbuch der Erdkunde.
Koken, Die Größenlehre.
—, Lateinische Sprachlehre.
Lachmann, Leitfaden zum christlichen Religionsunterricht.
La Fontaine und Boileau, im Auszuge für Schulen.
Leitfaden zur Weltgeschichte.
Liechtenstern und Lange, Schul-Atlas.
Logarithmen, Vier- und fünfstellige.
Madvig, Lateinische Sprachlehre für Schulen.
—, Syntax der griechischen Sprache.
Madvig-Tischer-Genthe, Lateinische Sprachlehre für Schulen.
Mauer, Der Lehrmeister der deutschen Sprache.
—, Auflösungen zu den Uebungsaufgaben.
Melford, Englisches Lesebuch.
—, Vereinfachte englische Sprachlehre
Moll, Die reine und angewandte Elementar-Mechanik.
Müchler, Englisches Lesebuch für Anfänger.
Müller, Elemente der Geometrie.
Müller, Anfangsgründe der geometrischen Disciplinen.
—, Die Schule der Physik.
Müller-Lehmann, Grundriß der Physik.
Müller, Lehrbuch der englisch. Sprache.
Neesen, Die Physik in gemeinfaßlicher Darstellung.
Oels, Lehrbuch der Naturgeschichte.
Ovid's Metamorphosen im Auszuge.
Pierrard, Méthode pour apprendre à lire le françois.
Poppleton und Bettac, Praktische englische Sprachlehre.
Poske, Oberstufe der Naturlehre.
—, Unterstufe der Naturlehre.
[Raabe], Leitfaden zur Weltgeschichte.
Racine und Corneille, im Auszuge für Schulen.
Rautenberg, Einleitung in die christliche Glaubens- und Sittenlehre.
Rizhaub, Elementarwerk zur leichteren Erlernung der lateinischen Sprache.
—, Kleine lateinische Sprachlehre für Anfänger.
—, Neue ausführliche lateinische Sprachlehre.
Rupe, Anleitung zum Experimentieren in der anorganischen Chemie.
Sattler, Aufgaben aus der Physik und Chemie.
—, Auflösungen dazu.
—, Kleine Naturlehre und Chemie.
—, Leitfaden der Physik und Chemie.
—, Technologie und Naturkunde.
Schellen, Die Schule der Elementar-Mechanik.
Schenckel, Elementare Arithmetik.
—, Praktisches Rechenbuch.
—, Resultate zum Praktischen Rechenbuche.
Schlömilch, Logarithmen, Schulausgabe.
Schmid, Lieder zur religiösen und sittlichen Bildung der Jugend.
Schrön, Siebenstellige gemeine Logarithmen.
Schulz, Zweistimmiges Choralbuch.
—, Ein-, zwei-, drei- und vierstimmige Schullieder.
—, Elementarbuch der kaufmännischen Rechenkunst.
Schwalbe, Grundriß der Mineralogie und Geologie.
Schwartze, Neue Elementar-Mechanik.
Siebert, Lehrbuch der Chemie und Mineralogie.
Stammer, Leitfaden bei den praktischen Arbeiten im chemischen Laboratorium.

Stammer, Sammlung von chemischen Rechenaufgaben.
—, Antworten und Auflösungen dazu.
Stewart, Kurzes Lehrbuch der Physik.
Stöckhardt, Die Schule der Chemie.
Thomé, Lehrbuch der Botanik.
—, Lehrbuch der Zoologie.
—, Der Mensch.
Tischer-Müller, Übungsbuch zum Übersetzen aus dem Deutschen ins Lateinische.
Tregder-Vollbehr, Handbuch der griechischen und lateinischen Litteraturgeschichte.
Treutlein, Vierstellige logarithmische Tafeln.
Uflakker-Hilzheimer, Exempel-Buch für Anfänger der Algebra.
—, Auflösungen dazu.
Uhde, Die ebene Trigonometrie.
[Vieweg], Jugendschauplatz. Ein moralisch-geographisches Exempelbuch.
Vogel, Englisches Vocabular.
Voelkel, Vocabulaire systématique.
Vorübungen. 1. Bändchen.
Wächter, Leitfaden der Pflanzenkunde.
—, Leitfaden der Tierkunde.
Wagner, Aufsätze zum Uebertragen ins Lateinische.
Wagner, Grammatik der englischen Sprache.
—, Theoretisch-praktische Schulgrammatik der englischen Sprache.
—, Vollständige englische Sprachlehre.
—, Neue vollständige englische Sprachlehre.
Wallis, Lehr- und Uebungsbuch des Rechenunterrichts.
—, Resultate zu den Aufgaben.
Weller, Lehrbuch der Geometrie.
—, Leitfaden der Geometrie.
Wernicke, Lehrbuch der Mechanik fester Körper.
—-Vater, Lehrbuch der Mechanik der Flüssigkeiten und Gase.
[Winterfeld, v.], Leichte Art, französisch lesen zu lernen.
—, Anfangsgründe der Mathematik.
Witting, Leitfaden bei dem Unterrichte in der Religions- und Tugendlehre.
—, Die Religions- und Tugendlehre in kurzen biblischen Sprüchen.
Zaengerle, Grundriß der Chemie und Mineralogie.
—, Lehrbuch der Chemie.
—, Lehrbuch der Mineralogie, Geognosie und Geologie.
Ziegenbein, Englisches Lesebuch.

3. Jugendschriften.

Andersen, Mährchen, Abenteuer und Geschichten.
—, Mährchen und Erzählungen.
—, Neue Mährchen und Erzählungen.
—, Neueste Mährchen.
—, Sämmtliche Mährchen.
André und Heusinger, Ulrich Flamming.
Bouilly, Contes.
Briefe für Kinder.
Campe, Neues Abeze- und Lesebuch.
—, Petite bibliothèque des enfans.
—, Geschichtliches Bilderbüchlein.
—, Die Entdeckung von Amerika.
—, Découverte de l'Amérique.
—, Étrennes pour les enfans.
—, Geschichte Sandforts und Mertons.
—, Geographisches Kartenspiel von Deutschland.
—, Kinderbibliothek.
—, Sämmtliche Kinder- und Jugendschriften.
Campe, Lieder für Kinder aus Campe's Kinderbibliothek mit Melodien von Reichardt.
—, Reise durch England und Frankreich.
—, Rückreise von Paris nach Braunschweig.
—, Robinson der Jüngere.
—, Le nouveau Robinson.
—, Robinson the younger.
—, Erste Sammlung merkwürdiger Reisebeschreibungen für die Jugend.
[—], Fortsetzung der Campischen Reisebeschreibungen für die Jugend.
—, Neue Sammlung merkwürdiger Reisebeschreibungen für die Jugend.
—, Neueste Sammlung merkwürdiger Reisebeschreibungen für die Jugend.
Contes moreaux à l'usage des enfans.
[Frömmichen], Briefwechsel der Familie von Bernheim.
—, Geschichte der Familie von Bernheim.

[Frömmichen], Lida, Ein Geschenk für die erwachsene Jugend.
[—], Schauspiele für Kinder.
[—], Emilie von Wilmar, oder: Belohnung der Menschenfreundlichkeit.
Hermes, Entdeckungsreise des Capitain Roß.
—, Neue Sammlung merkwürdiger Reisebeschreibungen für die Jugend.
Heusinger und André, Ulrich Flamming.
Houwald-Thielau, v., Klein u. Groß. Kinderalmanach.
[Kühne], Recueil d'anecdotes etc. et de contes moraux pour la jeunesse.
Marmontel, Nouveaux contes moraux.
Marryat, Die Mission oder Scenen und Abenteuer in Afrika.
[Raabe], Briefe für Kinder.
Roß, Entdeckungsreise nach den nordwestlichen Polargegenden etc.
Salzmann, Bibliothek für Jünglinge und Mädchen.
Schauspiele für Kinder.
Süs, Die Mähr von einer Nachtigall.
—, Swinegels Reiseabenteuer.
Trapp, Sammlung merkwürdiger Reisebeschreibungen für die Jugend.
Unterhaltungen, Histor.-geographische.
[Vieweg], Jugendschauplatz. Ein moralisch-geographisches Exempelbuch.
Weihnachtsgeschenk für die Jugend.

X. Sprach- und Literaturwissenschaft.

1. Allgemeines, Literaturgeschichte.

Assmann, Schiller's nationale Bedeutung.
Athenäum. Eine Zeitschrift von A. W. und F. Schlegel.
Baer, v., Homerische Localitäten in der Odyssee.
[Bahrdt], Neue Literaturbriefe.
Beiträge zur Ausbildung der deutschen Sprache.
Beiträge, Gelehrte, zu den Braunschweigischen Anzeigen.
Buhle, Observationes criticae de C. Cornelii Taciti stilo.
Campe, Beiträge zur Ausbildung der deutschen Sprache.
—, Ueb. d. Reinigung d. deutsch. Sprache.
—, Nachtrag und Berichtigungen dazu.
—, Versuch einer genauen Bestimmung und Verdeutschung der für unsere Sprachlehre gehörigen Kunstwörter.
Cuntz, Grundriß der Römischen Alterthümer.
Dommerich, Entwurf einer deutschen Dichtkunst.
Düntzer, Aus Goethe's Freundeskreise.
Fragen an Rath Campe und seinen Commentator.
[Friedrich II.], Lobrede auf Voltaire.
Grosse, Register zu Hettner's Literaturgeschichte.
Große, Metrologische Tafeln.
Harnack, Essais und Studien zur Literaturgeschichte.
Hettner, Das moderne Drama.
—, Goethe und Schiller.
—, Literaturgeschichte des 18. Jahrhunderts.
—, Kleine Schriften.
—, Die romantische Schule.
—-Brandl, Die englische Literatur von 1660—1770.
—-Harnack, Die deutsche Literatur im 18. Jahrhundert.
—-Morf, Die französische Literatur im 18. Jahrhundert.
Humboldt, v., Aesthetische Versuche über Goethe's Hermann und Dorothea.
Journal, Braunschweigisches, philosophischen, philologischen und pädagogischen Inhalts.
Junker, Grundlegung zur Kenntniß der deutschen Sprache.
Knittel, Gedanken von den Schreibfehlern in den Handschriften des neuen Testaments.
Koldewey, Geschichte der Philologie auf der Universität Helmstedt.
König, Ueber das Volksschriftenwesen.
Köppen, Griechische Blumenlese.
Kotzebue, Literaturbriefe.
Krüger, De formulae ἀλλ' ἤ et affinium particularum natura.
Laharpe, Correspondance littéraire.
—, Lycée ou cours de littérature ancienne et moderne.
Lessing, Zur Geschichte und Litteratur.

Literaturbriefe, Neue.
Lüderwaldt, Commentatio de criteriis fabularum.
Meinhard, Versuche über den Charakter und die Werke der besten italiänischen Dichter.
Mertian, Allgemeine Sprachkunde.
Meyer, Grammaticae universalis elementa.
Monatsschrift, Deutsche.
Monatsschrift, Neue Deutsche.
Moritz-Eschenburg, Vorlesungen über den Styl.
Müllner, Kotzebue's Literaturbriefe aus der Unterwelt.
Nahmmacheri commentarius de literatura romana.
Remer, Amerikanisches Archiv.
[Romance-Mesmont], Lettres Westphaliennes.
Rome de l'Isle, Metrologische Tafeln.
Schleiermacher, Bibliographisches System der Wissenschaftskunde.
[Schreyvogel], Bilder aus dem Leben von Th. und K. A. West.
[—], Gesammelte Schriften von Th. und K. A. West.
Sengebusch, Beilage zu Pape's Deutsch-Griechischem Wörterbuch.
Sengebusch, Ueber griechische und deutsche Lexikographie u. Grammatik.
—, Zum dritten Mal.
Sonnenburg, Die Heroen der deutschen Literatur.
[Stöver], Niedersachsen. (In seinem neuesten politischen, civilen und litterarischen Zustande.)
Trapp, Ueber den Unterricht in Sprachen.
Tregder-Vollbehr, Handbuch der griechischen und lateinischen Litteraturgeschichte.
Vater, Die Sprache der alten Preussen.
Vorträge, Wissenschaftliche, gehalten zu München.
Wailly, Principes de la langue française.
Wernsdorf, De Antiquitatibus Balearicis exercitatio.
Wiedeburg, Praecepta rhetorica e libris Aristotelis etc.
Wit, gen. v. Dörring, Ueber das Wesen und Unwesen des deutschen Theaters.
Wochenblatt, Literarisches, der deutschen National-Zeitung.
Zahn, Erläuterung der gothischen Sprachüberreste.
Zeitschrift für die gebildete Welt.

2. Originalausgaben älterer und neuerer (nicht deutscher) Klassiker, Übersetzungen usw.

(Siehe auch XVII, 2.)

Aristofanes (deutsch) von J. H. Voss.
Aristoteles' Skolion auf Hermeias.
Auszüge aus den französischen Classikern:
Boileau und Lafontaine.
Corneille und Racine.
Fénelon.
Fontenelle.
Molière.
Voltaire.
Böhmii Inter arcades Crisenii Beroensis poëmata.
Bothe, Specimen novae editionis Plauti.
Byron, Mazeppa.
Ciceronis de officiis libri tres.
Cicero's Auserlesene Reden.
—, Rede für Sextus Roscius.
—, Von der Freundschaft und vom Alter, Paradoxien der Stoiker und Traum des Scipio.
Cicero, Vom Redner.
Curtii Rufi de gestis Alexandri magni.
Dio Cassius, Fragment aus dem ein und siebzigsten Buche seiner römischen Geschichten.
Encyclopädie der lateinischen Classiker:
Cicero, Akademische Untersuchungen.
—, Briefe, Auswahl.
—, Brutus,
—, Vom Redner.
—, Auserlesene Reden.
—, Vom Wesen der Götter.
Elegiendichter u. Lyriker, Auserlesne Stücke der.
Episch-erzählende Dichter, Auszüge daraus.
Horaz, Ausgewählte Oden und Lieder.

Encyclopädie der lateinischen Classiker:
Ovid, Metamorphosen im Auszuge.
Phaedrus, Ausgesuchte Fabeln.
Plautus, Ausgesuchte Schauspiele.
Sallust, Catilina.
Seneca, Ausgesuchte Schauspiele.
Terenz, Ausgesuchte Schauspiele.
Virgil, Aeneis.
Euripides, Der Cyklop.
Fragment aus dem ein und siebenzigsten Buche der römischen Geschichten des Dio Cassius.
Horatius, Oden.
—, Werke von Joh. Heinr. Voss.
Josephi Flavii de vita sua liber.
Justini historiae Philippicae.
Juvenal, übersetzt.
—, Des D. Junius, sechste Satire.
Köppen, Griechische Blumenlese.
La Fontaine und Boileau, im Auszuge für Schulen.
Livius, Römische Geschichte.
Lykurgs Rede wider Leokrates.
Ovidii Heroides.
Ovid's drei Bücher der Liebe.
—, fünf Bücher der Trauer.
—, Heilmittel der Liebe.
—, Kunst zu lieben.
—, Metamorphosen im Auszuge.
—, Verwandlungen.
Passow, Sammlung von Uebersetzungen griechischer und römischer Dichter.
Petri, Ludimagistri somnium.
Phaedri fabularum Aesopiarum libri V.
Platons Alcibiades der Zweite.
Plutarchi vitae parallelae Themistoclis et Camilli, Alexandri et Caesaris.
Propertius, Elegien.
—, Werke.
Racine und Corneille, im Auszuge für Schulen.
Romuli fabularum Aesopiarum libri IV.
Sallust's Catilina.
Sammlung von Uebersetzungen griechischer und römischer Dichter.
Schmidt, v., gen. Phiseldek, Auswahl neugriechischer Volkspoesien.
Severus, Aetna.
Simonidis Cei carminum reliquiae.
Sophoclis Philoctetes.
Suetonius' Werke.
Taciti de vita et moribus Cn. Iulii Agricolae liber.
Tacitus, Sämmtliche übriggebliebene Werke.
Tibull's Zweite und dritte Elegie des ersten Buches.
Vellejus Paterculus, Zwei Bücher römischer Geschichten.
Virgilius Maro, Werke.
Voss, Uebersetzungen des Aristofanes, Virgil und Horaz.
Zachariä, Aelurias, epos iocosum.

3. Sprach- und Unterrichtsbücher.

ABC instructif.
Berghauer, Formenlehre des griechischen Declinirens und Conjugirens.
Brinkmann, Syntax des Französischen und Englischen.
Gaetani, Abrégé pour apprendre la langue italienne.
Grandmottet, Erleichterung des französischen Sprachstudiums.
—, Unterricht in der französ. Sprache.
Grattinara, Méthode facile pour bien parler l'Italien.
Hecht, Biegungstabellen der hebräischen Haupt-, Zeit-, Verhältniß- und Nebenwörter.
—, Der Pentateuch, grammatisch zergliedert.
Huch, Unterricht für Anfänger in der englischen Sprache.
Kitz, Lehr- und Lesebuch zur Einführung in die französische Sprache.
Koken, Lateinische Sprachlehre.
Madvig, Bemerkungen über verschiedene Punkte der lateinischen Sprachlehre.
—, Lateinische Sprachlehre für Schulen.
—, Syntax der griechischen Sprache.
Madvig-Tischer-Genthe, Lateinische Sprachlehre für Schulen.
Mauer, Der Lehrmeister der deutschen Sprache.
—, Auflösungen zu den Uebungsaufgaben.
Melford, Englisches Lesebuch.
—, Vereinfachte englische Sprachlehre.
Müchler, Englisches Lesebuch für Anfänger.
Müller, Lehrbuch d. englischen Sprache.

Olshausen, Lehrbuch der hebräischen Sprache.
Pierrard, Méthode pour apprendre à lire le françois.
Poppleton und Bettac, Praktische englische Sprachlehre.
Rizhaub, Elementarwerk zur leichtern Erlernung der lateinischen Sprache.
—, Kleine lateinische Sprachlehre für Anfänger.
—, Neue ausführl. lateinische Sprachlehre.
Schröder, Die hebräischen Nomina.
Tischer-Müller, Übungsbuch zum Übersetzen aus dem Deutschen ins Lateinische.
Vogel, Englisches Vocabular.
Voelkel, Vocabulaire systématique.
Wagner, Aufsätze zum Uebertragen ins Lateinische.
—, Grammatik der englischen Sprache.
—, Theoretisch-praktische Schulgrammatik der englischen Sprache.
—, Vollständige englische Sprachlehre.
—, Neue vollständige englische Sprachlehre.
—, Versuch einer Anweisung zu der englischen Aussprache.
[Winterfeld], Leichte und natürliche Art, französisch lesen zu lernen.
Ziegenbein, Englisches Lesebuch.

4. Wörterbücher.

Bahrdt, Griechisch-deutsches Lexikon über das Neue Testament nebst Register über Luther's Bibel.
Boiste et Bastien, Dictionnaire universel de la langue française.
Campe, Wörterbuch der deutschen Sprache.
—, Wörterbuch zur Erklärung und Verdeutschung der fremden Ausdrücke.
Cramer, Dictionnaire de poche.
Dictionnaire portatif, Nouveau, françois-allemand et allemand-françois.
Eger, Technologisches Wörterbuch in englischer und deutscher Sprache.
Funke, Neues Real-Schullexicon.
Ingerslev, Lateinisch-deutsches und Deutsch-lateinisches Schul-Wörterbuch.
La Veaux, Dictionnaire Français-Allemand et Allemand-français.
Melford, Handwörterbuch der englischen Sprache.
Pape-Sengebusch-Benseler, Handwörterbuch der griechischen Sprache.
Roubaud, Nouveaux synonymes français.
Thieme, Handwörterbuch der Englischen und Deutschen Sprache.
—-Kellner, Neues Handwörterbuch der englischen und deutschen Sprache.

XI. Geschichte.

1. Allgemeine Weltgeschichte, Geschichte einzelner Länder, Völker und Zeiten.

Almanach, Historischer, für 1791.
Almanach, Historisch-genealogischer, für 1792—1797, 1799.
André und Heusinger, Ulrich Flamming.
Archenholz, v., Kleine historische Schriften.
Arnd, Geschichte der französischen Revolution.
Assmann, Abriß der Geschichte.
—, Bedeutung deutscher Bürgerbewaffnung.
—, Die geschichtliche Bedeutung der Stadt Braunschweig.
Assmann, Handbuch der allgemeinen Geschichte.
—, Das Studium der Geschichte, insbesondere auf Gymnasien.
—, Kleine Weltgeschichte in Gedächtnißversen.
—-Meyer, Abriß der Geschichte.
Behrens, Geschichte der deutschen Staaten in Tabellen.
Bohusz, Histoire de la Tauride.
Braunschweig, Die Stadt, ein historisch-topographisches Handbuch.
Bryant, Abhandlung über den trojanischen Krieg.

Bülow, v., Beiträge zur Geschichte der Braunschweig-Lüneburgschen Lande.
—, Beiträge zur neueren Braunschweigschen Geschichte.
—, Mittheilungen zur Erläuterung der Braunschweigschen Geschichte und Gesetzgebung.
Callery und Yvan, Der Aufstand in China.
Campe, Geschichtliches Bilderbüchlein.
Droysen, Beiträge zur Geschichte.
Dünnhaupt, Beiträge zur niedersächsischen Geschichte.
Eggers, v., Deutschlands Erwartungen vom rheinischen Bunde.
Friederici, Indianer und Anglo-Amerikaner.
Funke, Neues Real-Schullexicon.
Gassmann, Festchronik.
Gentz, Betrachtungen über die französische Revolution.
—, Geschichte der Unruhen in Frankreich.
—, Historisches Journal für 1799.
Geschichte d. Braunschweigschen Armee-Corps in dem Feldzuge gegen Napoleon Buonaparte.
Geschichte, Kurzgefaßte, der Deutschen.
[Hodenberg, v.], Hannovers Besetzung durch die Preußen im Jahre 1866.
Hormayr, v., Taschenbuch für die vaterländische Geschichte.
Hübner, Skizze des 18. Jahrhunderts.
Kalender, Historisch-genealogischer, auf das Jahr 1798.
[Koch], Versuch einer Pragmatischen Geschichte des Hauses Braunschweig.
Küster, Darstellung des Krieges zwischen Deutschland und Frankreich.
[Laue], Geschichte der vier ersten Feldzüge des französischen Revolutions-Krieges.
Leitfaden zur Weltgeschichte.
Lelewel, Geschichte Polens unter Stanislaus August.
[Lloyd], Geschichte des Krieges in Teutschland 1756 und 1757.
Lueder, Leitfaden der alten Geschichte.
Mallet du Pan über die französische Revolution.
Mauvillon, Essai historique sur l'art de la guerre.
Meyer, Abriß der Geschichte.
Moncada's Zug der 6500 Catalonier und Arragonier gegen die Türken und Griechen.
Münch, Das Großherzogthum Luxemburg.
—, Historische Rückblicke, politische Zeitstimmen und patriotische Ermahnungen.
—, Teutschlands Vergangenheit und Zukunft.
Necker, Réflexions présentées à la nation françoise sur le procès intenté à Louis XVI.
Philalethes, Napoleon — Bau u. Sturz.
Pitra, Nachricht von den ersten Auftritten der französischen Staatsumwälzung.
Porchester, Aufenthalt in Spanien während der Revolution 1820.
Potocki, Fragments historiques et géographiques sur la Scytie, la Sarmatie et les Slaves.
Prizelius, Stammtafel des deutschen Welfenhauses.
Raabe, Deutschland, ein historisches Gemälde.
[—], Leitfaden zur Weltgeschichte.
[Reinwald], Napoleon — Bau u. Sturz.
Remer, Ausführliches Handbuch der ältern allgemeinen Geschichte.
—, Handbuch der Geschichte unserer Zeiten.
—, Handbuch der allgemeinen Geschichte.
—, Handbuch der ältern Geschichte.
—, Handbuch der mittleren Geschichte.
—, Handbuch der neuern Geschichte.
—, Lehrbuch der Staatskunde.
—, Tabellarische Uebersicht der allgemeinen Geschichte.
Ribbentrop, Beyträge zur Kenntniß der Verfassung des Herzogthums Braunschweig Lüneburg.
Richter, Geschlechtstafeln der kaiserlichen u. s. w. Häuser in Europa.
—, Vom Kriege und Frieden.
Robertson-Remer, Geschichte der Regierung Carls V.
[Romance-Mesmont], Lettres Westphaliennes.
Sandwith, Geschichte der Belagerung von Kars.
[Schelver], Das Kurfürstenthum Hannover unter den Franzosen.

Schröder und Assmann, Die Stadt Braunschweig. Ein historisch-topographisches Handbuch.
Schulz, Geschichte der Revolution in Frankreich.
Taschenbuch, Historisch-genealogisches, für 1792.
Uebersicht, Kurze, des durch seine Folgen höchst merkwürdigen Feldzuges vom Jahre 1806.
Venturini, Handbuch der vaterländischen Geschichte.
—, Deutsches Heldenbuch.
Versuch einer Pragmatischen Geschichte des Hauses Braunschweig.
Vertot, Histoire des revolutions de la république romaine.
Viereck-Fischer-Scheppig, Die letzten beiden Jahrhunderte des Mittelalters.
Volkmar, Geschichte des Landes Dithmarschen.
Wells, Walker's Expedition nach Nicaragua u. der centralamerikanische Krieg.
Ziegenbein, Nachricht von den Auftritten in Genf.

2. Archäologie; Mythologie; Kulturgeschichte; Heraldik.

(Siehe auch I, 2.)

Achelis, Mythologie und Cultus von Hawaii.
Adler, Beschreibung der Stadt Rom.
Andree, Braunschweiger Volkskunde.
—, Die Flutsagen.
—, Votive und Weihegaben.
Andree-Eysn, Volkskundliches.
Anmerkungen von den Sigillis pedestribus.
Archiv für Anthropologie.
Baer, Ueber die homerischen Lokalitäten in der Odyssee.
Beck, Geschichte des Eisens.
Beiträge zur Anthropologie Braunschweigs.
Blumhof, Bibliotheca Ferri — Literatur vom Eisen.
Bode, Der Elm mit seiner Umgebung und seinen Denkmälern der Vorzeit.
—, Das ältere Münzwesen der Staaten und Städte Niedersachsens.
Braun, Die Ruinen und Museen Roms.
—, The ruins and museums of Rome.
Brunner, Die steinzeitliche Keramik.
Chlingensperg auf Berg, Die römischen Brandgräber bei Reichenhall.
Cousin, Bericht über Schulpforta.
Cuntz, Grundriß der Römischen Alterthümer.
Deutschland auf der Wiener Weltausstellung 1873.
Eléonore de Frauenstein, Histoire de chevalerie.
Fest-Schrift der Herzoglichen Technischen Hochschule Carolo-Wilhelmina.
Fligier, Die Urzeit von Hellas und Italien.
Friederici, Skalpieren und ähnliche Kriegsgebräuche in Amerika.
Funke, Neues Real-Schullexicon.
Fürstenspiegel, Deutscher, oder: Regeln der Fürstenweisheit.
Geschichte der ersten kaiserlichen Familie im römischen Staate.
Gossen, Gesetze des menschlichen Verkehrs.
Große, Metrologische Tafeln.
Hampel, Alterthümer des frühen Mittelalters in Ungarn.
Hedinger, Neue keltische Ausgrabungen.
Henke, Geschichte der christlichen Kirche.
— und Vater, Grundriss der Kirchengeschichte.
— u. —, Handbuch der Geschichte der christlichen Kirche.
Hennings, Schilderung des Einflusses der Hofhaltungen.
Hettner, Italienische Studien.
Heyne, Vorlesungen über die Archäologie der Kunst des Alterthums.
Hoernes, Der diluviale Mensch in Europa.
Hostmann, Studien zur vorgeschichtlichen Archäologie.
—, Der Urnenfriedhof bei Darzau.
Levezow, Ueber den Raub des Palladiums auf den geschnittenen Steinen des Alterthums.
Lindemann, Ueberblick über die Religionsbegriffe usw.
Lindenschmit, Handbuch der deutschen Alterthumskunde.

Lindenschmit, Tracht und Bewaffnung des römischen Heeres.
Lueder, Entwickelung der Veränderungen des menschlichen Geschlechts.
Maler, Teobert, und seine Erforschung der Ruinen Yukatans.
Mauvillon, Essai historique sur l'art de la guerre.
Mercier, Das neue Paris.
—, Le nouveau Paris.
Montelius, Die Chronologie der ältesten Bronzezeit.
Mounier, Entwicklung der Ursachen, welche Frankreich gehindert haben, zur Freiheit zu gelangen.
Moustier, Lettres à Emilie sur la mythologie.
Müller, Ursprung der europäischen Bronzekultur.
Olfen's Geschichtsbücher der Stadt Braunschweig.
Paris oder: Hundert und ein Schriftsteller.
Peßler, Das altsächsische Bauernhaus.
Pistor, Grundzüge einer Geschichte der preußischen Medizinalverwaltung.
Praun, v., -Remer, Vollständiges braunschweig-lüneburgisches Siegelkabinet.
Remer, Abriß des gesellschaftlichen Lebens in Europa.
[—], Geschichte von dem Ursprunge und Wachsthum des Papstthums.
Rhamm, Beiträge zur germanisch-slavischen Altertumskunde.
Rosenberger, Ueber die Genesis wissenschaftlicher Entdeckungen und Erfindungen.
Saint-Lambert, Principes des moeurs chez toutes les nations.
Schmidt, Vorgeschichte Nordamerikas.
Schmidt, Beiträge zur Geschichte des Adels.
Schulz, Beschreibung und Abbildung der Poissarden in Paris.
Stahr, Torso.
Stern, Der, von Bethlehem. Kundgebungen d. Einheitsbundes deutscher Freimaurer.
[Stöver], Niedersachsen. (In seinem neuesten politischen, civilen und litterarischen Zustande.)
Strombeck, v., Deutscher Fürstenspiegel oder Regeln der Fürstenweisheit.
Vechelde, Olfen's Geschichtsbücher der Stadt Braunschweig.
—, Schulpforta.
Viereck, Zwei Jahrhunderte deutschen Unterrichts in den Vereinigten Staaten.
Vorträge, Wissenschaftliche, gehalten zu München.
Weigel, Bildwerke aus altslavischer Zeit.
—, Das Gräberfeld von Dahlhausen.
Weinzierl, Das La Tène-Grabfeld von Langugest.
Wurmbrand, v., Das Urnenfeld von Maria-Rast.

3. Biographien; Memoiren; Briefwechsel; Gedenkschriften und -reden.

Alxinger, Ueber Leopold II.
Anekdoten vom französischen Hofe.
Anerast, Elisa v. W.
Aus Berzelius' und Magnus' Briefwechsel.
Aus Liebig's und Wöhler's Briefwechsel.
Bahrdt, Geschichte seines Lebens.
—, Geschichte und Tagebuch meines Gefängnisses.
Baer, v., Lebensgeschichte Cuvier's.
—, Nachrichten.
—, Reden.
Barruel, Mémoires pour servir à l'histoire du Jacobinisme.
Beiträge zur Geologie und Paläontologie des Herzogthums Braunschweig.
Bemerkungen, Historische, und Anekdoten, die Bastille betreffend.
Braun-Wiesbaden, Zeitgenossen.
[Brocktorff], Merkwürdige Lebensgeschichte eines niedersächsischen Edelmanns.
Buhle, Epistola ad Joannem Joachimum Eschenburg.
Burke, Rechtfertigung seines politischen Lebens.
Bury, Memoiren einer Pairin von England.
[Campe], Zur Erinnerung an F. L. W. Meyer, den Biographen Schröder's.
Campe, An meine Freunde.

[Clauer, v.], Der Kreuzzug gegen die Franken.
Correspondance secrète de Charette, Stofflet u. s. w.; de Louis XVIII. u. s. w.
Denkwürdigkeiten der Gräfin von Valois de la Motte.
Düntzer, Aus Goethe's Freundeskreise.
[Ecker v. Eckhofen], Ferdinand Alcides, Herzog zu Braunschweig und Lüneburg.
Eggers, v., Briefe über die Auflösung des Rastadter Congresses u. s. w.
Eschenburg, Ueber Johann Friedrich Wilhelm Jerusalem.
Feuerbach's Nachgelassene Schriften.
Formey, La vie de Mr. J. R. Baratier.
Forster's Briefwechsel mit Sömmering.
Frédéric II., Correspondance familière et amicale avec Suhm.
Frédérique Sophie Wilhelmine, Margrave de Bareith, Mémoires.
Friederike Sophie Wilhelmine, Markgräfin von Baireuth, Memoiren.
Friedrich II., Lobrede auf Voltaire.
Fryxell, Lebensgeschichte Karl's des Zwölften.
Gaillard, Geschichte Franz des Ersten, Königs in Frankreich.
Gärtner, Sammlung einiger Reden.
Gedenkbuch der Erinnerungsfeier des 18. Juni 1850 in Braunschweig.
—, Nachtrag dazu.
Gedenkbuch der 4. Säcularfeier der Erfindung der Buchdruckerkunst.
Gentz, Geschichte der Maria Stuart.
Gibbon's Leben, von ihm selbst beschrieben.
Harrys, Paganini in seinem Reisewagen u. s. w.
Hartmann, Der Patriot am Grabe Friedrich's des Einzigen.
Hassel, Erneuertes Gedächtnis der ehemaligen Ritter-Akademie zu Wolfenbüttel.
Hellmann, Wilhelm von Bezold.
Helmholtz, v., Populäre wissenschaftliche Vorträge.
—, Vorträge und Reden.
Herder, v., und Huber, Eloise.
Hettner, Forster's Briefwechsel mit Sömmering.
Hofmann, v., Zur Erinnerung an vorangegangene Freunde.
Jacobson, Rede bei der Einführung des Dr. phil. Wohlwill.
Jenisch, Diis Manibus Josephi II.
Jerusalem, Leben des Prinzen Albrecht Heinrich von Braunschweig.
Jubiläum, Das 150jährige, der Herzoglichen Technischen Hochschule zu Braunschweig.
Ivernois, d', Usurpation et chute du général Bonaparte.
[Kaltenborn, v.], Schreiben des alten preussischen Officiers zur Erläuterung seiner Nachrichten von Friedrich II.
Kerner, Das Bilderbuch aus meiner Knabenzeit.
Koldewey, Festrede bei der Bismarck-Feier am 1. April 1885.
König, Gustav Adolph, König von Schweden.
Koenigsberger, Hermann von Helmholtz.
Küster, Carakterzüge des Pastors Henke.
Laharpe, Correspondance littéraire, adressée à l'empereur de Russie et le comte André Schuwalow.
Lang, v., Geschichte des Geschlechts der Hardenberge.
—, Memoiren.
Lewald, Erinnerungen aus dem Jahre 1848.
Leyser, Joachim Heinrich Campe.
Lucubrationen eines Staatsgefangenen.
Ludewig, Abriß einer Lebensgeschichte Dr. Henke's.
Maimon's Lebensgeschichte.
Mansfeld, Das Taubstummen-Institut zu Braunschweig.
Manuscrit, venu de St. Hélène d'une manière inconnue.
Maumont, Roques de, Briefe an einen Freund.
Merkel, Jacob Henle. Ein deutsches Gelehrtenleben.
—, Jacob Henle. Gedächtnisrede.
Morgenstern, Ueber Friedrich Wilhelm I.
Müller, v., Erinnerungen aus den Kriegszeiten von 1806—13.
Naumann, Zur Jahrhundertfeier des Geburtstags Justus Liebigs.
Paganini in seinem Reisewagen u. s. w.
Perrens, Hieronymus Savonarola.
Pettenkofer, v., Zum Gedächtniss des Dr. Justus Freiherrn v. Liebig.

Philipson, Leben Benedikts v. Spinosa.
Rede zur Feier des ersten Augusts gehalten in der Loge Chales de la Concorde.
[Reinwald], Napoleon — Bau u. Sturz.
Reuleaux, Briefe aus Philadelphia.
Richter (Jean Paul), Charlotte Corday.
Rodenberg, Festchronik.
[Romance-Mesmont], Lettres Westphaliennes.
Römer, Friedrich Wilhelm, Herzog von Braunschweig.
Rousseau, Vier Briefe an den Herrn von Malesherbes über sich selbst.
[Schulz], Reise eines Liefländers von Riga nach Warschau.
[Schwartz], Briefe einer Curländerinn.
Sömmering's Briefwechsel mit Georg Forster.
[Spalding], Peter der Grausame, König von Kastilien.
Spehr-Jörges, Friedrich Wilhelm, Herzog von Braunschweig-Lüneburg-Oels.
Stieda, Karl Ernst v. Baer.
Stobwasser, Die merkwürdigsten Begebenheiten aus dessen Lebensgeschichte.
Stockmar, v., Denkwürdigkeiten des Freih. Chr. Fr. v. Stockmar.
—, Washington.
Strombeck, v., Darstellungen aus meinem Leben und aus meiner Zeit.
— Memorabilien a. d. Leben u. s. w. des Königs Karl XIV. Johann von Schweden und Norwegen.
Trenck, Friedrich Frh. von der, Merkwürdige Lebensgeschichte.
Tyndall, Faraday und seine Entdeckungen.
Valois de la Motte, Denkwürdigkeiten.
Vechelde, v., Aus dem Tagebuche des Generals Fr. L. v. Wachholtz.
Veltheim, v., Anekdoten vom französischen Hofe.
Venturini, Deutsches Heldenbuch.
Wachholtz, Aus dem Tagebuche des Generals Fr. L. v. —.
Wagner, Memoriam Tennemanni civibus commendat.
Wangerin, Franz Neumann und sein Wirken. (W, 19.)
Winnecke, Gauss.
Wit, gen. v. Dörring, Fragmente aus meinem Leben.
[—], Lucubrationen eines Staatsgefangenen.
Ziegenbein, Ueber den Geheimerath von Rotenkreutz.
Zur Feier des Todestages unseres Fürsten und Vaters Carl Wilhelm Ferdinand. Mozarts Seelenmesse usw.

XII. Erdkunde.

1. Erdbeschreibung; Statistik und Verkehrswesen.

Almanach, Historischer, für 1791.
Almanach, Historisch-genealogischer, für 1792—1797, 1799.
Funke, Neues Real-Schullexicon.
Hassel, Das Königreich Westphalen vor seiner Organisazion.
—, Statistische Darstellung des Königreichs Westphalen.
—, Statistisches Gemälde des Königreichs Westphalen.
—, Statistisches Repertorium über das Königreich Westphalen.
—, Statistischer Umriß der sämmtlichen Europäischen Staaten.
— u. Bege, Geographisch-statistische Beschreibung der Fürstenthümer Wolfenbüttel und Blankenburg.
Hüllmann, Lehrbuch der Erdbeschreibung.
Kalender, Historisch-genealogischer, auf das Jahr 1798.
Klein, Leitfaden der Erdkunde.
—-Blind, Lehrbuch der Erdkunde.
Liechtenstern und Lange, Schul-Atlas.
Lueder, Statistische Beschreibung der Besitzungen der Holländer in Amerika.
Magazin für die Geographie und Statistik der Preußischen Staaten.
Marcuse, Handbuch der geographischen Ortsbestimmung.
Meilen-Zeiger.
Plan zur Anlegung einer Eisenbahn zwischen Hannover, Braunschweig u. s. w.

Plan von Braunschweig mit den Wallpromenaden.
Postgeheimnisse, oder Regeln, welche man beim Reisen u. s. w. beobachten muss.
Potocki, Mémoire sur un nouveau Péryple du Pont Euxin.
Reisekarte durch Deutschland.
Schulatlas für die alte Erdbeschreibung.
Soltau, Geschichte der Entdeckungen u. Eroberungen d. Portugiesen im Orient.
Sotzmann, Karte von Deutschland.
Tafel, Topographische, vom Oker-Departement.
Taschenbuch, Historisch-genealogisches, für 1792.
Unterhaltungen, Histor.-geographische.
Verzeichniss, Alphabetisches, der in dem Herzogthume Braunschweig-Lüneburg belegenen Städte u. s. w.
[Vieweg], Jugendschauplatz. Ein moralisch-geographisches Exempelbuch.
Weddigen, Statistische Uebersicht von Westphalen.

2. Länder-, Völker- und Städtekunde.

(Siehe auch I, 2.)

Adler, Beschreibung der Stadt Rom.
Andree, Braunschweiger Volkskunde.
—, Votive und Weihegaben.
Andree-Eysn, Volkskundliches.
Ansicht der Residenz Wilhelmsburg zu Braunschweig.
Assmann, Geschichtliche Bedeutung der Stadt Braunschweig.
—, Festbüchlein zur Jubel-Feier der Stadt Braunschweig.
Beiträge zur Anthropol. Braunschweigs.
Bode, Der Elm mit seiner Umgebung und seinen Denkmälern der Vorzeit.
Braunschweig, Die Stadt, ein historisch-topographisches Handbuch.
Campe, Die Entdeckung von Amerika.
—, Découverte de l'Amérique.
—, Geograph. Kartenspiel v. Deutschland.
Ehrenreich, Anthropologische Studien.
Eschwege, v., Brasilien.
Fest-Schrift der Herzoglichen Technischen Hochschule Carolo-Wilhelmina.
Fischer, Ueber Genf u. den Genfer-See.
Fligier, Die Urzeit von Hellas u. Italien.
Friederici, Indianer und Anglo-Amerikaner.
Globus. Illustrirte Zeitschrift für Länder- und Völkerkunde.
Hermes, Die Entdeckung von Amerika durch die Isländer.
Hutter, Wanderungen und Forschungen im Nord-Hinterland von Kamerun.
Irving, Die Alhambra.
—, Miscellaneen.
Lachmann, Physiographie des Herzogthums Braunschw. u. d. Harz-Gebirges.
Leiste, Beschreibung des brit. Amerika.
—, Beschreibung des portugies. Amerika.
Maler, Teobert, und seine Erforschung der Ruinen Yukatans.
Mercier, Das neue Paris.
—, Le nouveau Paris.
Ottmer, Ansicht der Residenz Wilhelmsburg zu Braunschweig.
Peßler, Das altsächsische Bauernhaus.
Pfeil, v., Studien und Beobachtungen aus der Südsee.
Porchester, Aufenthalt in Spanien während der Revolution 1820.
Potocki, Fragments historiques et géographiques sur la Scytie, la Sarmatie et les Slaves.
Reichardt, Centro-Amerika.
—, Nicaragua.
Remer, Tabellen der wichtigsten statistischen Veränderungen in den europäischen Staaten.
[Romance-Mesmont], Lettres Westphaliennes.
Röver, Calvörde, wie es sonst war und jetzt ist.
Sapper, Das nördliche Mittel-Amerika.
Schmidt, Die Mon-Khmer-Völker.
Schröder, Naturgeschichte der Baumanns- und Bielshöhle.
Schröder und Assmann, Die Stadt Braunschweig. Ein historisch-topographisches Handbuch.
Schulz, Ueber Paris und die Pariser.
[Stöver], Niedersachsen. Ein merkwürdiges Reisejournal.
Strombeck, v., Geognostische Karte des Herzogthums Braunschweig.
Tetzner, Die Slawen in Deutschland.
Wernsdorf, De Antiquitatibus Balearicis exercitatio.

3. Reisen.

Aufenthalt eines Engländers in der Normandie.
Aventures de Campbell dans un voyage aux Indes.
Berchtold, Des Grafen, Anweisung für Reisende.
B[räss], Reise nach dem Brocken.
Briefe einer Curländerinn auf einer Reise durch Deutschland (i. d. Jahren 1784 u. 1785).
Brückmann, Bemerkungen auf einer Reise nach Karlsbad.
Campe, Reise durch England und Frankreich.
—, Rückreise von Paris nach Braunschweig.
—, Erste Sammlung merkwürdiger Reisebeschreibungen für die Jugend.
[—], Fortsetzung der Campischen Reisebeschreibungen für die Jugend.
—, Neue Sammlung merkwürdiger Reisebeschreibungen für die Jugend.
—, Neueste Sammlung merkwürdiger Reisebeschreibungen für die Jugend.
Darwin's Naturwissenschaftliche Reisen nach den Inseln des grünen Vorgebirges, Südamerika, dem Feuerlande, den Falkland-Inseln usw.
Dufferin, Briefe aus hohen Breitengraden.
Eggers, v., Bemerkungen auf einer Reise durch das südliche Deutschland, den Elsaß und die Schweiz; in den Jahren 1798 und 1799.
Embacher, Die Forschungsreisen des neunzehnten Jahrhunderts.
Häcker, Amerikanische Reise-Skizzen.
[Hager], Reise von Wien nach Madrid.
Hermes, Entdeckungsreise des Capitain Roß.
—, Neue Sammlung merkwürdiger Reisebeschreibungen für die Jugend.
Hettner, Griechische Reiseskizzen.
Hölty, Alpenzauber u. italische Gebilde.
Houwald-Thielau, v., Die Wandernden.
Jameson, Winterstudien und Sommerstreifereien in Canada.
Kiepert, Von Kuldscha über den Tianschan und an den Lob-nor.
[Knigge], Reise nach Fritzlar.
Lewald, England und Schottland.
Lyell, Zweite Reise nach den Vereinigten Staaten von Nordamerika.
Maltzan, v., Reisen in Arabien.
Meermann, Reise durch Preussen, Oesterreich, Sicilien.
Nolde, v., Reise nach Innerarabien, Kurdistan und Armenien.
Park, Mungo-, Voyage dans l'intérieur de l'Afrique.
Prschewalski, Reisebericht.
Rodenberg, Pariser Bilderbuch.
Roß, Entdeckungsreise nach den nordwestlichen Polargegenden etc.
S., M. v., Blätter aus dem africanischen Reise-Tagebuche einer Dame.
Sapper, Mittelamerikanische Reisen.
Scheerer, Lugano.
—, Eine Thüringsfahrt.
[Schulz], Reise eines Liefländers von Riga nach Warschau.
—, Neue Reise durch Italien.
Schumacher, Beschreibung meiner Reise von Hamburg nach Brasilien 1824.
[Schwartz], Briefe einer Curländerinn auf einer Reise durch Deutschland (i. d. Jahren 1784 u. 1785).
[Sterne], Yoricks Reisen durch Franckreich und Italien.
[Stöver], Niedersachsen. Ein merkwürdiges Reisejournal.
Strombeck, v., Darstellungen aus meinem Leben und aus meiner Zeit.
[Stuve], Tagebuch der Seereise von Stade nach Quebeck.
Trapp, Sammlung merkwürdiger Reisebeschreibungen für die Jugend.
Victoria, Königin, Blätter aus dem Tagebuche Ihrer Majestät der, während des Aufenthaltes der königl. Familie in den Hochlanden von 1848 bis 1861.
Voyages, traduits de différentes langues.
[Wagener], Reise durch den Harz und die Hessischen Lande.
Welp, Wanderungen im Norden.
Wislizenus, Denkschrift über eine Reise nach Nord-Mexico.
Wrede's, v., Reise in Hadhramaut, Beled Beny Yssà und Beled el Hadschar.
Zimmermann, Beobachtungen auf einer Harzreise.

XIII. Kriegswissenschaft.

(Militär-geschichtliche, -politische, Organisations-, Ausbildungs- und Erziehungsschriften.)

(Siehe auch XV, 2.)

Assmann, Die Bedeutung deutscher Bürgerbewaffnung.

Bacmeister, Handbuch für Sanitäts-Soldaten.

Bataillons-Exercier-Reglement für die Braunschweiger Bürgergarde.

Beantwortung der Frage: sollte die Schweiz an dem Kriege gegen Frankreich Antheil nehmen . . .?

Beispiele zur Unterrichtsmethode des Grafen Waldersee in der Ausbildung der Infanterie.

Belidor-Schneller, Ueber die Befestigungskunst und Artillerie.

Bericht, Amtlicher, über die Wiener Weltausstellung 1873.

Betrachtungen über die französische Besetzung der churbraunschweigischen Staaten.

Betrachtungen über den Feldzug des Generals Bourgoyne in Canada und New-York.

Erichsen, v., Handbuch für angehende Cavalleristen.

Exercier-Reglement für die braunschweigische Bürgergarde.

Exercier-Reglement für die herzoglich braunschweigische Infanterie.

Fleischer, Handbuch für Unterofficiere der Infanterie.

Gattinara, Saggio di Traduzione nel Poema dell' arte della guerra.

Geschichte des Braunschweigschen Armee-Corps in dem Feldzuge gegen Napoleon Buonaparte.

Guttmann, Handbuch d. Sprengarbeit.

—, Die Industrie der Explosivstoffe.

—, Schieß- und Sprengmittel.

Hartwig, Notwendigkeit des Fortbestehens der Bürgergarde.

Hellwig, Das Kriegsspiel.

[Hodenberg, v.], Hannovers Besetzung durch die Preußen im Juni 1866.

[Irminger]-Jensen, v., Die Anwendung des Bajonnets.

Kleist, v., Ueber die Vollkommenheiten des preußischen Heeres.

[Knesebeck, v.d.], Betrachtungen über den jetzigen Krieg gegen die französische Republik.

Laisné, Handbuch der Geniewaffe.

[Laue], Geschichte der vier ersten Feldzüge des französischen Revolutions-Krieges.

Lecornué, Prüfung des Baucher'schen Systems der Reitkunst.

[Lloyd], Geschichte des Krieges in Deutschland 1756 und 1757.

Mauvillon, Einleitung in die sämmtlichen militärischen Wissenschaften.

—, Essai historique sur l'art de la guerre.

Piron, Anwendung des Eisens in der Kriegsbaukunst.

—, Projecte beweglicher Festungsbrücken.

—, Vorschläge zu gepanzerten Drehkuppeln.

Preßler, Der Meßknecht und sein Praktikum.

Prizelius, Der Bereiter.

Rarey, Kunst, die Pferde sofort zu bändigen.

—, Die Kunst des Pferdebändigens und die Pferdedressur.

Regely, Das Heereswesen.

Reglement für die Bürgergarde zu Braunschweig.

Reglement, Das Exercitium u. s. w. der französischen Infanterie betreffend.

Reglement für die Infanterie.

Roth, Die Aufgaben des Armee-Gesundheitsdienstes.

—, Das Militär- und Marine-Sanitätswesen u. s. w.

Röver, Bataillons-Exercier-Reglement für die Braunschweiger Bürgergarde.

Sandwith, Geschichte der Belagerung von Kars.

Sangerhausen, Moral für Krieger.

[Schelver], Das Kurfürstenthum Hannover unter den Franzosen.

Schneller, Anleitung zur Bildung tapferer und kriegskundiger Officiere.

Schreiben eines holländischen Veteran über die widrigen Schiksale der holländischen Armee.
Siemens, Neue Schießmethode für Infanterist und Jäger.
Soldatenschule für die Infanterie.
[St., E. v.], Ueber Bivouak's und Lager der Infanterie im Felde.
Taschenbuch für Officiere.
Uebersicht, Kurze, des durch seine Folgen höchst merkwürdigen Feldzugs vom Jahre 1806.
Vechelde, v., Aus dem Tagebuche des Generals Fr. L. von Wachholtz.
Venturini, Mathematisches System der reinen Taktik.
Wachholtz, Aus dem Tagebuche des Generals Fr. L. v. —.
Wasserfuhr, Vier Monate auf einem Sanitätszuge.
Wells, Walker's Expedition nach Nicaragua u. der centralamerikanische Krieg.
Wolstein, Das Buch für Thierärzte im Kriege.

XIV. Bau- und Ingenieurwissenschaft.

1. Allgemeines; Baukunde.

Adam, Der gegenwärtige Stand der Abwässerfrage.
—, Die Entnebelung von gewerblichen Betriebsräumen.
Adickes und Baumeister, Behandlung der Bauordnungen.
—, Hinckeldeyn und Classen, Nothwendigkeit weiträumiger Bebauung.
Anleitung zur Ausmessung der Flächen.
Bericht, Amtlicher, über die Wiener Weltausstellung 1873.
Deneke, Das neue Allgemeine Krankenhaus zu Hamburg-Eppendorf.
Dünkelberg, Die Technik der Reinigung städtischer und industrieller Abwasser.
Engelhard, Erfahrungen, wie Wohngebäude dauerhaft zu construiren sind.
Fairbairn, Die eisernen Träger.
Fest-Schrift der Herzoglichen Technischen Hochschule Carolo-Wilhelmina.
Fodor, v., Das gesunde Haus und die gesunde Wohnung.
[Friderici], Anleitung zur Ausmessung ... der Längen.
Gilly, Ueber Erfindung u. s. w. der Bohlendächer.
— - Triest, Handbuch d. Landbaukunst.
Haarmann, Leitfaden zur Veranschlagung der Bauentwürfe.
Haarmann's Zeitschrift für Bauhandwerker.
Häseler, Der Brückenbau.
Hecht, Curventafeln zum Traciren von Eisenbahnen etc.
Herrmann, Zur graphischen Statik der Maschinengetriebe.
Kerschensteiner, Krankenhäuser für kleinere Städte und ländliche Kreise.
Kirchner und Lindley, Schädlichkeit der Canalgase.
Krenzlin, Das staatliche Aufsichtsrecht gegenüber zentralen Wasserleitungen.
Lenhartz und Ruppel, Der moderne Krankenhausbau.
Linke, Der Bau der Dorn'schen Lehmdächer.
—, Der Bau der flachen Dächer.
Mayer, Chemische Technologie des Holzes als Baumaterial.
Michaelis, Baurechte.
Olshausen u. Reincke, Ueber Wohnungspflege in England u. Schottland.
Ottmer, Architectonische Mittheilungen.
Péclet, Ueber die Wärme.
Piron, Projecte beweglicher Festungsbrücken.
—, Vorschläge zu gepanzerten Drehkuppeln.
Preßler, Der Meßknecht.
—, Der Meßknecht und sein Praktikum.
Rincklake, Die Bahnverwaltung und die Baukunst.
Roechling, Technische Einrichtungen für Wasserversorgung.
Rosengarten, Die architekt. Stylarten.
Schwedler-Sternberg-Giersberg-Housselle, Bau- u. Civil-Ingenieurwesen.
Semper, Die vier Elemente d. Baukunst.
—, Das königl. Hoftheater zu Dresden.
—, Wissenschaft, Industrie und Kunst.
Weisbach-Herrmann, Ingenieur- u. Maschinen-Mechanik.

2. Bergbau und Hüttenwesen; Metallurgie.

Askenasy, Einführung in die technische Elektrochemie.
Balling, Probirkunde.
Beck, Geschichte des Eisens.
Beiträge, Norddeutsche, zur Berg- und Hüttenkunde, hrsgeg. von Hausmann.
Bericht, Amtlicher, über die Wiener Weltausstellung 1873.
Berlinerblau, Das Erdwachs. Ozokerit und Ceresin.
Blumhof, Bibliotheca Ferri — Literatur vom Eisen.
Calvör, Acta circa metallurgiam. Oder Historisch-chronologische Nachricht u. Beschreibung des Maschinenwesens bei dem Bergbaue.
—, Historische Nachricht von den harzigen Bergwerken.
Demanet, Der Betrieb der Steinkohlenbergwerke.
Dessau, Legierungen. (W, 34.)
Fürer, Salzbergbau und Salinenkunde.
—, Übersichtskarte der Salzbergwerke und Salinen.
Gay-Lussac, Verfahren, Silber auf nassem Wege zu probiren.
Gravenhorst, Anweisung zur Verzinnung der Gefässe.
Grützner, Die Augustin'sche Silberextraction.
Guericke, Abhandlung vom flüßigen Spießglasgoldschwefel.
Gurlt, Die Bereitung der Steinkohlen-Briquettes.
Handbuch der chemischen Technologie.
Haupt, Uebersicht der Ereignisse beim Bergbau.
Hildebrand, Geschichte des Quecksilbers.
Humboldt, v., Ueber die unterirdischen Gasarten.
Jahrbuch der Chemie.
Jahrbuch, Technisch-Chemisches.
Jahresbericht üb. d. Fortschritte d. Chemie.
Kerl, Grundriß der Salinenkunde.
Ledebur, Leitfaden für Eisenhütten-Laboratorien.
—, Lehrbuch der mechanisch-metallurgischen Technologie.
—, Die Metallverarbeitung auf chemisch-physikalischem Wege.
—, Die Verarbeitung der Metalle auf mechanischem Wege.
Percy, Die Metallurgie.
Percy-Wedding, Handbuch der Eisenhüttenkunde.
Petzholdt, Die Erzeugung der Eisen- und Stahlschienen.
Pfeiffer, Handbuch der Kali-Industrie.
Piron, Anwendung des Eisens in der Kriegsbaukunst.
Scheerer, Lehrbuch der Metallurgie.
—, Löthrohrbuch.
Serlo und Stölzel, Bergbau und Hüttenwesen.
Stölzel, Die Metallurgie.
Tiemann, Bemerkungen und Versuche über das Eisen.
Vogelgesang, Lehrbuch der Eisen-Emaillirkunst.
Wedding, Aufgaben der Eisenhüttenkunde.
—, Die Berechnungen für Eisenhochöfen.
—, Der basische Bessemer- oder Thomas-Process.
—, Die Darstellung des schmiedbaren Eisens.
—, Die Eisenprobirkunst.
—, Ausführliches Handbuch der Eisenhüttenkunde.
Weisbach, Die Markscheidekunst.

3. Maschinenwesen, angewandte Mechanik; Hydrodynamik.

Anleitung zur Einrichtung von Triebwerken (Transmissionen).
Auerbach, Die theoretische Hydrodynamik.
Bericht, Amtlicher, über die Wiener Weltausstellung 1873.
Bethmann, Die Hebezeuge.
Bischoff, Des Schiffbauers Taschenbuch.
Brauns, Taschenbuch für Ingenieure und Techniker.
Calvör, Acta circa metallurgiam. Oder Historisch-chronologische Nachricht und Beschreibung des Maschinenwesens bei dem Bergbaue.

Dropisch, Die Papiermaschine.
Duhamel, Lehrbuch der reinen Mechanik.
Eckardt, Die Gasmaschine.
Ewing, Die mechan. Kälteerzeugung.
Frick, Die Feuerspritze.
Herrmann, Zur graphischen Statik der Maschinengetriebe.
—, Hartig, Rittershaus und Wöhler, Maschinenwesen und Transportmittel.
Jochum, Der Drehrohrofen.
Joule, Das mechanische Wärmeäquivalent.
Kinzer und Walter, Theorie und Praxis der Ganz-Damast-Weberei.
Ledebur, Lehrbuch der mechanisch-metallurgischen Technologie.
—, Die Verarbeitung des Holzes auf mechanischem Wege.
—, Die Verarbeitung der Metalle auf mechanischem Wege.
Lembcke, Mechanische Webstühle.
Maxwell, Substanz und Bewegung.
Meyn, Die absoluten mechanischen u. s. w. Maass-Einheiten.
Moll, Die reine und angewandte Elementar-Mechanik.
— und Reuleaux, Constructionslehre für den Maschinenbau.
—, Die Festigkeit der Materialien.
Müller-Benetsch, Die Schiffsmaschine.
Musil, Die Motoren für Gewerbe und Industrie.
—, Die Motoren für das Kleingewerbe.
—, Wärmemotoren.
Petzholdt, Die Locomotive der Gegenwart.
—, Studien über Transportmittel.
Plan zur Anlegung einer Eisenbahn zwischen Hannover, Braunschweig und den freien Hansestädten.
Reuleaux, Briefe aus Philadelphia.
—, Kurzgefaßte Geschichte der Dampfmaschine.
Reuleaux, Theoretische Kinematik.
—, Beziehungen der Kinematik zur Geometrie.
—, Der Konstrukteur.
—, Ueber den Maschinenbaustil.
Rupčić, Die Felsensprengungen unter Wasser.
Scheffler, Ueber eine Form der Eisenbahnwagenachsen.
—, Theorie der Festigkeit gegen das Zerknicken.
—, Theorie der Gewölbe, Futtermauern und eisernen Brücken.
—, Ueber Gitter- und Bogenträger.
—, Die Prinzipien der kalorischen Maschine von Erikson.
—, Die Wirkung zwischen Schiene u. Rad.
Schellen, Die Schule der Elementar-Mechanik und Maschinenlehre.
Schneider, Die Maschinen-Elemente.
Scholl-Brauer, Führer des Maschinisten.
Schott, Die Kunstgießerei in Eisen.
Schwartze, Neue Elementar-Mechanik.
Seelhorst und Meidinger, Metallindustrie.
Spehr, De quantitate fluente tractatus.
Stehle, Die Schiebersteuerungen.
Unger, Entwurf einer Maschine, wodurch alles auf dem Clavier Gespielte sich in Noten setzt.
Weisbach, Die Grundlehren der höheren Analysis.
Weisbach-Herrmann, Ingenieur- und Maschinen-Mechanik.
Weisbach-Reuleaux, Ingenieur.
Wernicke, Lehre von der Elasticität.
—, Lehrbuch der Mechanik fester Körper.
—-Vater, Lehrbuch der Mechanik der Flüssigkeiten und Gase.
Wilson, Die Dampfkessel.
Zeitschrift für Mühlen- und Maschinenbauer.
Zernikow, Die Theorie der Dampfmaschinen.

4. Angewandte Elektrizitätslehre, Elektrochemie und Elektrotechnik.

Arendt, Die elektrische Wellentelegraphie. (T, 2.)
Askenasy, Einführung in die technische Elektrochemie.
Beer-Plücker, Elektrostatik, Magnetismus, Elektrodynamik.
Benischke, Die asynchronen Drehstrommotoren. (E, 5.)

Benischke, Die Schutzvorrichtungen der Starkstromtechnik. (E, 1.)
—, Die Transformatoren. (E, 15.)
—, Der Parallelbetrieb von Wechselstrommaschinen. (E, 2.)
—, Die Grundgesetze der Wechselstromtechnik. (E, 3.)
Berger, Das gleichzeitige Telegraphieren und Fernsprechen und das Mehrfachfernsprechen. (T, 6.)
Breisig, Theoretische Telegraphie. (T, 7.)
Clausius, Die mechanische Behandlung der Elektricität.
Dreisbach, Die Telegraphen-Meßkunde. (T, 3.)
Frölich, Die Entwickelung der elektrischen Messungen. (W, 5.)
Helmholtz, v., Vorträge und Reden.
Hersen-Hartz, Die Fernsprechtechnik der Gegenwart. (T, 5.)
Högner, Lichtstrahlung und Beleuchtung. (E, 8.)
Jahrbuch, Technisch-Chemisches.
Jenkin, Elektricität und Magnetismus.
Karrass, Geschichte der Telegraphie. (T, 4.)
Kempe, Handbuch der Elektricitätsmessungen.
Knopf, Die Stromversorgung der Telegraphen- und Fernsprechanstalten. (T, 9.)
Kraatz, Maschinen-Telegraphen. (T, 1.)
Kyser, Die elektrischen Bahnen und ihre Betriebsmittel. (E, 9.)
La Cour, Leerlauf- und Kurzschlußversuch.
Lehmann, Elektricität und Licht.
Lehmann-Richter, Prüfungen in elektrischen Zentralen.
Merling, Elektrotechnische Bibliothek.
Meyn, Die absoluten mechanischen u. s. w. Maass-Einheiten.
Michalke, Die vagabundierenden Ströme elektrischer Bahnen. (E, 4.)
Müller, Lehrbuch der Elektrotechnik.
Natalis, Die selbsttätige Regulierung der elektrischen Generatoren. (E, 11.)
Neesen, Sicherungen gegen atmosphärische Elektricität.
Niaudet, Die galvanischen Elemente.
Orlich, Aufnahme und Analyse von Wechselstromkurven. (E, 7.)
—, Kapazität und Induktivität. (E, 14.)
Pohl, Elektrische Fernübertragung von Bildern. (W, 34.)
Rasch, Das elektr. Bogenlicht. (E, 12.)
Righi-Dessau, Die Telegraphie ohne Draht.
Schellen-Kareis, Der elektromagnetische Telegraph.
Steinmetz, Theoretische Grundlagen der Starkstromtechnik.
Stille, Telegraphen- und Fernsprechkabelanlagen.
Tätigkeit, Die bisherige, der Physikalisch-Technischen Reichsanstalt.
Waltenhofen, v., Ueber Blitzableiter.
—, Die internationalen absoluten Maasse.
Weber, Elektrodynamik.
—, Fünf populäre wissenschaftliche Vorträge.
Wernicke, Elektrotechnische Messungen und Meßinstrumente. (E, 13.)
Wernicke, Isoliermittel der Elektrotechnik. (E, 10.)
Wiedemann, Die Lehre von der Elektricität.
—, Die Lehre vom Galvanismus und Elektromagnetismus.
Winnig, Die Grundlagen der Bautechnik für oberirdische Telegraphenlinien. (T, 8.)
Zeidler, Die elektrischen Bogenlampen. (E, 6.)
Zickler, Die elektrische Minenzündung.

XV. Haus-, Land- und Forstwirtschaft.

1. Haushaltungs- und Kochkunst usw.

Brillat-Savarin, Physiologie des Geschmacks.
Davidis, Kraftküche von Liebig's Fleischextract.
Desseins, Neue, zu der Modearbeit in Linon u. s. w.
Fleck, Die Ernährungsgesetze.
Förster, Gründliches Kochbuch.
—, Unterricht in der Koch- und Haushaltungskunst.
— und Knopf, Braunschweigisches Kochbuch.

Hartig, Brennwerth verschiedener Holz- und Torf-Arten für Zimmerheizung u. s. w.
Jägermann, Der Haushaltungsrechner.
Keydel, Der in einer Haushaltung nützliche Seifensieder usw.
Kochbuch, Braunschweigisches.
Küchenrecepte.
Liebig, v., Suppe für Säuglinge.
Nicolai, Der Kaffee und seine Ersatzmittel.
Pettenkofer, v., Ueber Nahrungsmittel im Allgemeinen und über den Werth des Fleischextracts als Bestandtheil der menschlichen Nahrung insbesondere.
Schlüter, Tischbuch zur Erhaltung und Verbesserung der Gesundheit.

2. Landwirtschaft und Viehzucht.

Annalen der deutschen Landwirthschaft.
Arrmonth, Kartoffel-Noth.
Bartz, Rohzucker-Rendements.
Berghaus, Anleitung zum landwirthschaftlichen Rechnungswesen.
Bericht, Amtlicher, über die Wiener Weltausstellung 1873.
Burmester, Das gärtnerische Planzeichnen.
Claussen, Der Flachsbau.
Cultur-Ingenieur, Der.
Dommerich, Sollen wir Milchvieh züchten oder kaufen?
Dünkelberg, Die landwirthschaftliche Betriebslehre.
—, Encyklopädie und Methodologie der Culturtechnik.
—, Die Entwickelung der Culturtechnik.
—, Der Landwirth als Techniker.
—, Die landwirthschaftliche Taxationslehre.
—, Die allgemeine und angewandte Viehzucht.
—, Das englische Vollblutpferd und seine Zuchtwahl.
—, Der Wiesenbau.
—, Die Zuchtwahl des Pferdes.
Ellerbrock, Die holländ. Rindviehzucht.
Engelbrecht, Deutschlands Apfelsorten.
Fleischer, Lehrbuch der Zoologie.
Fleischmann, Das Molkereiwesen.
Fries-Dünkelberg, Lehrbuch des Wiesenbaus.
Gestüt-Buch, Norddeutsches.
Giesker, Ueber die Klauenseuche der Schafe.
—, Ueber die Natur und Behandlung der Schafpocken.
Häcker, Amerikanische Reise-Skizzen.
Hamm, Die landwirthschaftlichen Geräthe und Maschinen Englands.
Hamm, Die Grundzüge der Landwirthschaft.
Hammerstein, v., Landwirtschaftliche Schriften.
Handbuch der chemischen Technologie.
Hellriegel, Beiträge zu den naturwissenschaftlichen Grundlagen des Ackerbaues.
Hirschfeld, Gartenkalender.
—, Handbuch der Fruchtbaumzucht.
Honstedt, v., Untersuchungen eines hannoverschen Grundeigenthümers über Hindernisse des Landbaues.
Jahres-Bericht über die Erfahrungen u. s. w. der Landwirthschaft.
Johnson-Liebig, Wie die Feldfrüchte sich nähren.
—-—, Wie die Feldfrüchte wachsen.
Kersting, Nachgelassene Manuscripte über Pferdearzneiwissenschaft.
Landwirtschaft, Die, auf der Ausstellung zu Wien.
Liebig, v., Die Anwendung der künstlichen Dünger.
—, Einleitung in die Naturgesetze des Feldbaues.
—, Die moderne Landwirthschaft.
—, Ueber Theorie und Praxis in der Landwirthschaft.
Lindenau, v., Bemerkungen eines Veteranen über edle Pferde.
Löffler, Das chinesische Zuckerohr (Kao-lien).
Meyer-Altenburg, Ein Pfund Stickstoff kaum einen Groschen!
Neuenhahn, Vermischte Bibliothek.
Nielsen, Tafeln zur Bestimmung der Drainröhrenweite.
Preßler, Der Meßknecht.
—, Der Meßknecht als Mastknecht.
—, Der Meßknecht und sein Praktikum.

Roi, du, Die Harbkesche wilde Baumzucht.
Sannow, Anleitung zum Teltower Rübenbau.
Schleiden und Schmid, Encyclopädie der gesammten theoretischen Naturwissenschaften.
Sierstorpff, v., Bemerkungen über die in dem Winter 1788 und 1789 erfrornen Bäume.
Stohmann, Die Milch- und Molkereiproducte.
Südeckum, Bemerkungen über die Veredlung der Schafzucht.
Tünzel, De vita rustica rusticaeque rei scriptis.
Veltheim, v., Abhandlungen über die Pferdezucht Englands.
—, Bemerkungen üb. d. engl. Pferdezucht.
Versuch einer näheren Erklärung der Hornviehseuche.
Verzeichniß der ausländischen Bäume u. s. w. in den gräflich Veltheimschen Gärten u. s. w.
Wolf, v., Bemerkungen über die Koppelwirthschaft.
Zeitschrift, Land- und Forstwirthschaftliche, für Nord-Deutschland.

3. Agrikulturchemie.

Bolley, Der Mist.
Cohn, Die käuflichen Düngemittel.
Fortschritte, Neueste, in der Chemie und ihrer Anwendung auf Agricultur.
Fresenius, Chemie für Landwirthe, Forstmänner u. s. w.
Habich, Die mineralische Düngung.
—, Was ist Kartoffelkrankheit.
Harder, Die Lehren der Ackerbauchemie.
Hellriegel, Beiträge zu den naturwissenschaftlichen Grundlagen des Ackerbaus.
Jahrbuch der Chemie.
Jahrbuch, Technisch-Chemisches.
Jahresbericht üb. d. Fortschritte d. Chemie.
Johnson-Liebig, Wie die Feldfrüchte sich nähren.
Liebig, v., Die Anwendung der künstlichen Dünger.
Liebig, v., Die Grundsätze der Agriculturchemie.
—, Dr. Wolf in Hohenheim und die Agriculturchemie.
—-Zöller, Die Chemie in ihrer Anwendung auf Agricultur und Physiologie.
Meyer-Altenburg, Ein Pfund Stickstoff kaum einen Groschen!
Schmid, Organische Chemie, Meteorologie, Geognosie, Bodenkunde und Düngerlehre.
Schumann, Untersuchung der künstlichen Düngemittel.
Wagner, Lehrbuch der Düngerfabrikation.

4. Forst- und Jagdwissenschaft.

Alers, Ueber das Aufästen der Nadelhölzer.
Anleitung zur Erziehung eines Schweißhundes.
Beckmann, Rassen des Hundes.
Bericht über die wissenschaftlichen Apparate auf der Londoner Ausstellung 1876.
Bericht, Amtlicher, über die Wiener Weltausstellung 1873.
Brincken, v. d., Ueber die Bewaldung der Steppen.
Brinckmann, Holzindustrie.
Cramer, Anleitung zum Forstwesen.
Hartig, Controversen der Forstwirthschaft.
Judeich, Die Forstwirthschaft auf der Ausstellung zu Wien.
Krebs, Beschreibung der Holzarten, welche im mittleren und nördlichen Deutschland wild wachsen.
Preßler, Der Meßknecht.
—, Der Meßknecht und sein Praktikum.
Schneider, Anleitung zur Erziehung eines Hühnerhundes.
Uslar, v., Forstwirthschaftliche Bemerkungen.
Vorträge, Wissenschaftliche, gehalten zu München.
Zeitschrift, Land- und Forstwirthschaftliche, für Nord-Deutschland.

XVI.

Handel und Gewerbe; Landwirtschaftliche Gewerbe und landwirtschaftliche Technologie.

(Siehe auch III, 3.)

Amsberg, v., Über die Einigung der Handelsinteressen Deutschlands.

Bauer, Gährungstechnische Untersuchungsmethoden.

Benrath, Die Glasfabrikation.

Bericht, Amtlicher, über die Wiener Weltausstellung 1873.

Birnbaum, Die Torf-Industrie und die Moor-Cultur.

—, Das Brotbacken.

—, Lehrbuch der landwirthschaftlichen Gewerbe.

—, General-Register zu Otto-Birnbaum, Lehrbuch der landwirthschaftlichen Gewerbe.

—, Wörterbuch zu Otto-Birnbaum, Lehrbuch der landwirthschaftlichen Gewerbe.

Bolley, Die Pflanzen- und Thierfasern und Farbstoffe.

Brinckmann, Holzindustrie.

Bronner, Essigfabrikation.

Bücheler, Leitfaden für den Brennereibetrieb.

Claussen, Der Flachsbau.

Cohn und Rübencamp, Wie sollen Bücher und Zeitungen gedruckt werden.

Cohn, Die käuflichen Düngemittel.

Dahlen, Die Weinbereitung.

Deite, Die Industrie der Fette.

—, Seifen, Parfümerien, Cosmetica.

Deninger, Leder- und Kautschuk-Industrie.

Dosquet, Die Fabrikation von Fleischkonserven.

Ebel, Abhandlung von dem deutschen Indigo.

Eger, Technologisches Wörterbuch in englischer und deutscher Sprache.

Fischer, Die menschlichen Abfallstoffe.

Fischer, Das Gesammtgebiet der Glasätzerei.

Frese, Beiträge zur Zuckerfabrikation.

Frühling, Ausführung der Bestimmungen bei der Boden-Untersuchung.

Frühling, Untersuchung der für die Zuckerindustrie in Betracht kommenden Rohmaterialien.

Gedenkbuch der 4. Säcularfeier der Erfindung der Buchdruckerkunst.

Hamm, Die landwirthschaftlichen Geräthe und Maschinen Englands.

Handbuch der chemischen Technologie.

Heinzerling, Die Fabrikation der Kautschuk- und Guttaperchawaaren, sowie des Celluloids.

—, Grundzüge der Lederbereitung.

Hirsch und Siedler, Die Fabrikation der künstlichen Mineralwässer.

Hoyer, Die Fabrikation des Papiers.

Jahrbuch, Technisch-Chemisches.

Jahres-Bericht über die Erfahrungen u. s. w. der Landwirthschaft.

Jahres-Bericht über Zuckerfabrikation.

Johanning, Die Organisation d. Fabrikbetriebe.

Kerl-Hecht-Cramer, Handbuch der Thonwaaren-Industrie.

Keydel, Der brauchbare Seifensieder, Lichtzieher und Stärkemacher.

Kircher, Anweisung in der Buchdruckerkunst.

—, Gebrauch von den Zeichen zum corrigiren.

Knapp, Mineralgerbung mit Metall-Salzen.

—, Die Nahrungsmittel.

Köhler, Die Chemie und Technologie der Asphalte.

—, Die Fabrikation des Rußes und der Schwärze.

Kunz, Uebersicht der wichtigsten Handwerke u. s. w.

Kurrer, Das Bleichen der Leinwand und der leinenen Stoffe.

—, Das neue Verfahren, Leinwand und leinene Stoffe zu bleichen.

Lembcke, Mechanische Webstühle.

Lemme, Anweisung zur Behandlung englischer und deutscher Pianoforte.

Lintner, Lehrbuch der Bierbrauerei.

Löffler, Das chinesische Zuckerrohr (Kao-lien).
Lorck, Die graphischen Künste auf der Ausstellung zu Wien.
Meyer-Gnehm, Die Theerfarbstoffe.
Mittheilungen für den Gewerbeverein des Herzogthums Braunschweig.
Mohr, Der Weinbau und die Weinbereitungskunde.
Müller, Lehrbuch der Ober- und Untergährung des Bieres.
Müller, Handbuch für Bierbrauer.
Musil, Die Motoren für Gewerbe und Industrie.
—, Die Motoren für das Kleingewerbe.
—, Wärmemotoren.
Muspratt's theoretische, praktische und analytische Chemie.
Neuenhahn, Vermischte Bibliothek.
Otto, Lehrbuch der Essigfabrikation.
—, Lehrbuch der rationellen Praxis der landwirthschaftlichen Gewerbe.
—-Birnbaum, Lehrbuch der rationellen Praxis der landwirthschaftlichen Gewerbe.
Pasteur, Der Essig.
Paul, Musikalische Instrumente.
Péclet, Ueber die Wärme.
Peltz-Habich-Krandauer, Hand- u. Hülfsbuch für Bierbrauer u. Mälzer.
Pfeiffer, Handbuch der Kali-Industrie.
Post, Chemisch-technische Analyse.
Preßler, Der Meßknecht und sein Praktikum.
Rakusin, Die Untersuchung des Erdöles und seiner Produkte.
Richard, Die Gewinnung der Gespinnstfasern.
Rühne, Lehrbuch der Kalk- u. s. w. fabrikation.
Rümpler, Handbuch der Zuckerfabrikation.
Rupe, Chemie d. natürlichen Farbstoffe.
Ryan, Die Zubereitung von Flachs.
Scharff, Ausführung, wie der Caffeehandel getrieben werden könnte.
Scheithauer, Die Fabrikation der Mineralöle und des Paraffins.
Schellenberg, Comtoirtafel für Banquiers, Kaufleute u. s. w.
Schenck zu Schweinsberg, Rationelle Torfverwerthung.
Schubert, Der rationelle Brennereibetrieb.
Schubert-Beckurts, Recept-Taschenbuch für Destillation.
Schucht, Die chem. Düngerindustrie.
—, Die Fabrikation des Superphosphats mit Berücksichtigung der anderen gebräuchlichen Düngemittel.
Schulz, Elementarbuch der kaufmännischen Rechenkunst.
Schwackhöfer, Wandtafeln für den Schulunterricht in der landwirtschaftlich-chemischen Technologie.
—, Erläuternder Text zu Tafel I bis XV.
Senfft, Kurzwaaren.
Spiegelberg, Vergleichungstabellen der Franken und Centimen.
Stammer, Die Branntweinbrennerei.
—, Lehrbuch der Zuckerfabrikation.
—, Ergänzungsband zur ersten Auflage desselben Lehrbuchs.
—, Wegweiser in der Branntweinbrennerei.
—, Wegweiser in der Zuckerfabrikation.
—-Bücheler, Die Branntwein-Industrie.
Stein, Die Bleicherei.
—, Die Glasfabrikation.
Stohmann, Die Milch- und Molkereiproducte.
Stölzel, Die Entstehung der Rübenzuckerfabrikation.
Stommel, Das Ganze der Weberei.
Textil- und Färberei-Zeitung.
Theerfarbstoffe, Die.
Thiel, Nahrungs- und Genussmittel.
Tiemann-Gärtner-Walter, Handbuch der Untersuchung der Wässer.
Turin-Lassaux, Die Entneblung von Färbereien.
Varrentrapp, Die Seifenfabrikation.
Wágner, v., Die Stärkefabrikation.
Wagner, Lehrbuch der Düngerfabrikation.
Walkhoff, Der praktische Rübenzuckerfabrikant.
Weber, Die Papierindustrie.
Weigert, Textil- und Bekleidungs-Industrie.
Winteler, Die Aluminium-Industrie.
Wischin, Vademecum des Mineralöl-Chemikers.
Witt, Chemische Technologie der Gespinnstfasern.
Zippel, Ausländische Handels- und Nährpflanzen.
Ziurek, Technologische Tabellen.

XVII. Schöne Literatur.

(Erzählungen, Gedichte, Theaterstücke, Humoristisches und Vermischtes.)

(Siehe auch IX, 3.)

1. Aus der deutschen Literatur.

Albrecht, Friedrich von Zollern und seine schöne Else.
Anekdoten vom französischen Hofe.
Anton, Jesus der treue Hirte.
[Ayrenhoff, v.], Kleopatra und Antonius.
[Bahrdt], Gedichte eines Naturalisten.
Baldamus, Oenotheren
Barnwell im Gefängniß. Yariko in der Sklaverey.
Batterien, Die schwimmenden.
Beiträge, Neue Bremische, zum Vergnügen des Verstandes und Witzes.
Bemerkungen, Historische, und Anekdoten, die Bastille betreffend.
Betrachtungen, Humoristische.
Bibliothek kleinerer Originalwerke der Deutschen.
Blumenhagen, Neuer Novellenkranz.
Brandes, Trau, schau, wem?
Braun-Wiesbaden, Zeitgenossen.
Breusing, Ein Westfale.
Bülow, v., Jahrbuch der Novellen und Erzählungen.
—, Das Neue Novellenbuch.
[Campe], Der neue Frosch- und Mäusekrieg.
Chabanne, Glücklicherweise.
Comödien:
Die Erwartung.
Die Familie auf dem Lande.
Glücklicherweise.
Karl Ehrlich oder alles aus Liebe.
Lukas und Hannchen.
Der Pharisäer und Cabbalist.
Still!
Spanisches Theater.
Der Tischler.
Trau, schau, wem?
Die geprüfte Treue.
Was vermag ein Mädchen nicht.
Corvinus, Ein Frühling.
Detmold, Randzeichnungen.
Donwitz, Graf v., und seine Mutter.
Elpis Melena, Memoiren eines Spanischen Piasters.
Elwina, oder: Die Gefahren der Sentimentalität.
Encyklopädie der deutschen Musterschriften.
[Engelhard], Erzählungen von der Verfasserin von Juliens Briefen.
Erinnerungsbuch für das Jahr 1804—1817.
Erinnerungsbuch für das Jahr 1823.
Eschenburg, Lukas und Hannchen.
Ferdinand von Felsenthal und Alwina Lindenhain.
Feuerbach, Nachgelassene Schriften.
[Frömmichen], Geschichte der Familie von Bernheim.
[—], Schauspiele für Kinder.
Für den Friedhof der evangelischen Gemeinde in Gratz in Steiermark. Erzählungen u. s. w.
[Gärtner], Die geprüfte Treue.
Gebhard, Schauspiele.
Gedichte, Lyrische.
Gellert, Orakel.
Gemmingen, v., Poetische und prosaische Stücke.
Geschichte der Gräfin von Birkensee und des Barons von Linz.
Giseke, Das Glück der Liebe.
—, Poetische Werke.
Glaser, Niederländische Novellen.
[Gleim], Lieder nach dem Anakreon.
Glück, Das, der Liebe.
Goethe, Ausgewählte Gedichte.
—, Hermann und Dorothea.
Griepenkerl, Festprolog.
—, Die Sixtinische Madonna.
[Große], Erzählungen vom Verfasser des Genius.
—, Memoiren des Marquis von G***. Vom Verfasser des Genius.
Großmann, Was vermag ein Mädchen nicht.
Groth, Quickborn.
—, Vertelln.
Hartmann, Zeitlosen.
Hell, Neue Lyratöne.
Hensel, Die Familie auf dem Lande.

Herder, v., Ariadne Libera.
— und Huber, Eloise.
Houwald-Thielau, v., Die Wandernden.
Huber, Eigener Schade macht für andere klug.
—, Erzählungen.
—, Mehr Glück als Verstand.
—, Pauline Dupuis.
Keller, Der grüne Heinrich.
—, Die Leute von Seldwyla.
—, Neuere Gedichte.
Kerner, Das Bilderbuch aus meiner Knabenzeit.
Kleist, v., Das Glück der Ehe.
—, Das Glück der Liebe.
—, Graf Peter der Däne.
—, Hohe Aussichten der Liebe.
—, Liebe und Ehe.
—, Zamori, oder die Philosophie der Liebe.
Koenig, Haus und Welt.
Lewald, Adele.
—, Dünen- und Berggeschichten.
—, Erinnerungen aus dem Jahre 1848.
—, Die Kammerjungfer.
—, Deutsche Lebensbilder.
—, Liebesbriefe.
—, Wandlungen.
Liebhaber, v., Poetische Versuche.
Lied der Braunschweiger zum Einzuge in ihre Vaterstadt.
Lucke, v., Olint und Sophronia.
Lütkemüller, Aimar und Lucine.
Lützow, Alma.
—, Am Theetisch.
—, Briefe aus dem Süden.
—, Heinrich Burkart.
—, Falkenberg.
—, Lydia.
—, Menschen und Gegenden.
—, Ein Tagebuch.
—, Weltglück.
Meyer, Bellona orientalis.
Meyer, Spiele des Witzes und der Phantasie.
[—], Die Verräther.
Mitternachtsblatt, Das, für gebildete Stände.
Monatsschrift, Deutsche.
Monatsschrift, Neue Deutsche.
[Müchler], Kriminalgeschichten, aus gerichtlichen Akten gezogen.
[Müller], Novantiken, Eine Sammlung kleiner Romane usw., vom Verfasser des Siegfried von Lindenberg.
Müllner, Lustspiele.
—, Trauerspiele.
—, Dramatische Werke.
Nathusius, Fünfzig Gedichte.
Nebenstunden, Dichterische, zweier Freunde.
Osann, Ariadne.
Phosphorus, Fürstbürger, oder die Allerweltpfaffen-Harlekinade.
[Raabe], Ein Frühling.
[Reck(e) und Schwartz], Elisens und Sophiens Gedichte.
[Richter], Eumenides Düster.
Ritter, Die, und Riesen.
Rodenberg, Pariser Bilderbuch.
Rosa, oder: Die Hütte am Felsen.
Rudolphi, Gedichte.
Ruinen, Die, von Locastro.
Russinn, Die schöne, oder wunderbare Geschichte der Azema.
Schenck, Versuche in Gedichten.
[Schlegel], Ehrenpforte für den Theaterpräsidenten v. Kotzebue.
Schmidt, v., gen. Phiseldek, Gedichte.
Schmidt, Neue poetische Briefe.
[Schrader], Meisterstücke der berhümtesten Männer dieser Zeit.
[Schreyvogel], Bilder aus dem Leben von Th. und K. A. West.
[—], Gesammelte Schriften von Th. und K. A. West.
Schulz, Gesammelte Romane.
—, Ueber Paris und die Pariser.
[Schwarz], Memoiren eines Spanischen Piasters. Von Elpis Melena.
Scultetus, Gedichte, aufgefunden von G. E. Lessing.
Seckendorff, v., Vier Gedichte.
—, Orsina.
Seebode, Fabeln und vermischte Gedichte.
[Siede], Ländliche Erzählungen und Gemählde.
Sonette der Deutschen.
Stahlpanzer, Eumenides Düster.
Starke, Gemählde aus dem häuslichen Leben und Erzählungen.
Steub, Deutsche Träume.
Taschenbuch für 1798, 1799, 1801, 1802, 1803.

[Topp], Die Erwartung.
[—], Still!
Trenck, Das Schicksal der Frau Justitia... Ein Roman und Gedicht.
Vargas, Novellen.
—, Vermischte Blätter.
Veltheim, v., Anekdoten vom französischen Hofe.
Vezin, Familiengespräche.
Voss, Neunzehn lyrische Gedichte.
Werner oder die Hütte des Seemanns.
Wieland, Kleine Chronik des Königreichs Tatojaba.
Wieland, Narcissus und Narcissa.
Wieland, Lustspiele.
Winter, Märchen der Natur.
Zachariä, Aelurias. Epos jocosum.
—, Cortes.
[—], Zwey schöne neue Mährlein.
—, Sämmtliche poetische Schriften.
—, Hinterlassene Schriften.
—, Auserlesene Stücke der besten Deutschen Dichter.
—, Tayti, oder: Die glückliche Insel.
—-Eschenburg, Fabeln und Erzehlungen in Burkard Waldis Manier.

2. Originalwerke und Übersetzungen aus der ausländischen Literatur.

Alincourt, Ipsiböe, eine provenzalische Sage.
Andersen, Mährchen, Abenteuer und Geschichten.
—, Nur ein Geiger.
—, Gesammelte Schriften.
Auszüge aus den französischen Classikern:
Boileau und Lafontaine.
Corneille und Racine.
Fénelon.
Fontenelle.
Molière.
Voltaire.
Banfield, The beauties of the poets of Great Britain.
Barthélemi, Carite et Polydore.
Beranger, Des Pariser Chansonnier Pierre Jean de, Hundertdrei Lieder.
Bibliothek ausgewählter neuer Romane des Auslandes.
Bibliothek der neuesten und besten Romane der englischen Literatur.
Boz (Charles Dickens), Gesammelte Werke.
Byron, Mazeppa.
Campe, Der Einsiedler von Warkworth.
Chamier, Die Arethusa.
—, Banana und sein Neffe.
—, Ben Brace.
—, Das Leben eines Seemannes.
— sämmtliche Werke.
Chansonnier françois, Nouveau.
Cooper, Die Heidenmauer.
—, Der Henker.
—, Der Letzte der Mohicans.
—, Die Meerkatzen.
Cremer, Ein Tag in der Residenz.
—, Der Vetter vom Lande.
Delille, L'homme de champs.
—, Les jardins.
—, Le Malheur et la pitié.
Denkwürdigkeiten der Gräfin von Valois de la Motte.
Diderot, Die Verräther.
Eléonore de Frauenstein, Histoire de chevalerie.
Emigrés, Les, français à Londres.
Eugenio et Virginia.
Evelina oder das Burggespenst.
Gaetani, Riflessioni.
Gattinara, Saggio di Traduzione nel Poema dell' arte della guerra.
—, Scherzi poetici.
Gosse, Les amans vendéens.
Hall, Der Bukkanier.
—, Der Geächtete.
Harrisson, Mittheilungen aus dem Tagebuche eines Arztes.
[Hayder], St. Flour und Justine, oder Geschichte zweyer Liebenden.
Hell, Drei Tage aus dem Lebenslaufe eines Spielers.
Hildebrand, Die Familie Kegge.
—, Die Familie Stastock.
[James], Maria von Burgund oder der Aufruhr von Gent.
Ingraham, Der Fürst aus David's Hause.
Irving, Die Alhambra.
—, Miscellaneen.
Kelly, Joscelina.
Lafontaine, Die Rache.
—, Suschen.

La Fontaine und Boileau, im Auszuge für Schulen.
Lettres de Clémence et d'Hippolite.
Lutzow, v., Bernhard Mergy oder die Bartholomäusnacht.
Marryat, Sämmtliche Werke.
Mergy, Bernhard, oder die Bartholomäusnacht.
Milton, Verlorenes Paradies.
Morier, Aejischa, die Jungfrau v. Kars.
—, Sämmtliche Werke.
Niederländische Novellen.
Paris oder: Hundert u. ein Schriftsteller.
[Picken], Die schwarze Wache.
Pope, Sämmtliche Werke.
[Pultock], Die fliegenden Menschen.
Racine und Corneille, im Auszuge für Schulen.
Roche, Die Erben.
Sagen und Mährchen, Altenglische.
Schwarz, Ahdim. Eine morgenländische Erzählung.
Scott, Poetical works.
Ségur, Histoire de Russie et de Pierre le Grand.
Shakespeare, The dramatic works.
—, Hamlet.
[Sterne], Yoricks Betrachtungen über verschiedene Gegenstände.
[—], Versuch über die menschliche Natur in Herrn Yoricks Reisen durch Franckreich und Italien.
[—], Yoricks Reisen durch Franckreich und Italien.
Tartufes, Les deux.
Tennyson, In Memoriam.
Thoms, Altenglische Sagen u. Mährchen.
Valois de la Motte, Denkwürdigkeiten.
Verräther, Die.
Vou-ti bey Tsin-nas Grabe.
Warren, Mittheilungen aus dem Tagebuch eines Arztes.
Wilson's sämmtliche Werke.

XVIII. Kunst und Kunstgeschichte, Malerei, Musik und Musikliteratur.

1. Kunst und Kunstgeschichte.

Braun, Die Ruinen und Museen Roms.
—, The ruins and museums of Roma.
Brunner, Die steinzeitliche Keramik.
Chlingensperg auf Berg, Die römischen Brandgräber bei Reichenhall.
Eberlein, Beschreibung der Bildergallerie zu Salzthalen.
—, Verzeichniß der Herzoglichen Bildergalerie zu Salzthalen.
Feuerbach, Nachgelassene Schriften.
Genelly, Briefe über des Marcus Vitruvius Pollio Baukunst.
—, Idee einer Akademie d. bildend. Künste.
Griepenkerl, Lehrbuch der Aesthetik.
Hampel, Altherthümer des frühen Mittelalters in Ungarn.
Heyne, Vorlesungen über die Archäologie der Kunst des Alterthums.
Klenze, Entwurf zu einem Denkmale für Dr. Martin Luther.
Levezow, Ueber den Raub des Palladiums auf den geschnittenen Steinen des Alterthums.
Lindenschmit, Handbuch der deutschen Alterthumskunde.
Montelius, Die Chronologie der ältesten Bronzezeit.
Moritz, Ueber die bildende Nachahmung des Schönen.
Müller, Ursprung der europäischen Bronzecultur.
Ottmer, Architectonische Mittheilungen.
Rosengarten, Die architektonischen Stylarten.
Schulz, Beschreibung und Abbildung der Poissarden in Paris.
Semper, Die vier Elemente der Baukunst.
—, Das königl. Hoftheater zu Dresden.
—, Wissenschaft, Industrie und Kunst.
Springer, Die bildenden Künste der Gegenwart.
Stahr, Torso.
Verzeichniss der in der Gallerie zu Söder befindlichen Gemälde.
Weigel, Bildwerke aus altslavischer Zeit.
Weinzierl, Das La Tène-Grabfeld von Langugest.
Wurmbrand, Das Urnenfeld von Maria-Rast.

2. Malerei und Zeichenlehre.

Balmer, Freie Perspective.
Bericht, Amtlicher, über die Wiener Weltausstellung 1873.
Bode, Geschichte der holländischen Malerei.
Burmester, Das gärtnerische Planzeichnen.
Desseins, Neue, zu der Modearbeit in Linon u. s. w.
Eberlein, Beschreibung der Bildergallerie zu Salzthalen.
—, Verzeichniß der Herzoglichen Bildergalerie zu Salzthalen.
Füeßli, Vorlesungen über die Malerei.
Führig, Umrisse zu Göthe's Hermann und Dorothea.
Fürstenberg, Unterricht im Freihandzeichnen.
—, Vorschule der Perspektive.
Helmholtz, v., Populäre wissenschaftliche Vorträge.
—, Vorträge und Reden.
Kuhn, Pettenkofer's Regenerationsverfahren.
Kupfer, Sechs, zu Goethe's Wilhelm Meister's Lehrjahre.
[Lessing], Vom Alter der Oelmalerey.
Müller, Die constructive Zeichnungs-Lehre.
Pettenkofer, v., Ueber Oelfarbe und Conservirung der Gemälde-Galerien.
Theophilus Presbyter, Vom Alter der Oelmalerey.

3. Musik und Musikliteratur.

Benincori, Sei quartetti concertati.
Bericht, Amtlicher, über die Wiener Weltausstellung 1873.
Bitter, Die Reform der Oper durch Gluck.
Choralbuch für Braunschweig.
Choralmelodienbuch für Braunschweig.
Eschenburg, Lukas und Hannchen.
Fleischer, Orakel.
—, Sammlung einiger Sonaten, Menuetten und Polonoisen.
—, Sammlung von Singstücken.
Gellert, Orakel.
Goldberg, Gesänge für Synagogen.
Gräfe, Fünfzig Psalmen.
Harrys, Paginini in seinem Reisewagen u. s. w.
Helmholtz, v., Die Lehre von den Tonempfindungen.
—, Populäre wissenschaftliche Vorträge.
—, Vorträge und Reden.
Horn, Musikalische Unterhaltungen.
Kelbe, Choralmelodienbuch für Braunschweig.
Lemme, Anweisung zur Behandlung englischer und teutscher Pianoforte's und Klaviere.
Mandl, Die Gesundheitslehre der Stimme.
Meyer, Gesänge über die Evangelien und Episteln.
Meyerbeer Canon.
Nohl, Die geschichtliche Entwickelung der Kammermusik.
Paganini in seinem Reisewagen u. s. w.
Paul, Musikalische Instrumente.
Raff, Die Wagnerfrage.
Reichardt, Briefe eines Reisenden, die Musik betreffend.
—, Lieder für Kinder aus Campe's Kinderbibliothek, mit Melodien bei dem Klavier zu singen.
Riemann, Populäre Darstellung der Akustik in Beziehung zur Musik.
Rühlmann, Die Geschichte der Bogeninstrumente.
Schmid, Lieder zur religiösen und sittlichen Bildung der Jugend.
Schulz, Zweistimmiges Choralbuch.
—, Ein-, zwei-, drei- und vierstimmige Schullieder.
Schwanberger, Sonate a due violini e violoncello.
Unger, Entwurf einer Maschine, wodurch alles auf dem Clavier Gespielte sich in Noten setzt.
Weiss, Allgemeine Stimmbildungslehre.
Zachariä, Musikalische Versuche in deutschen Arien.
Zur Feier des Todestages unsers Fürsten und Vaters Carl Wilhelm Ferdinand. Mozarts Seelenmesse usw.

XIX. Verschiedenes.

Assmann, Festbüchlein zur Jubelfeier der Stadt Braunschweig.
Berchtold, Des Grafen, Anweisung für Reisende.
Ebert, An den Herrn C. A. Schmid.
Erklärung des Tarock-Spiels.
Ferber, Von den Vorurtheilen der Ehre auf Academien.
Fischer, Fliegende Blätter für Freunde der Toleranz.
Gassmann, Festchronik.
Gedenkbuch der Erinnerungsfeier des 18. Juni 1850 in Braunschweig.
—, Nachtrag dazu.
Gilly, Ueber die schnelle Verbreitung eines entstehenden Feuers in den Dörfern.
Helmuth, Sendschreiben an den Dr. J. K. W[ötzel] über die Erscheinung seiner Gattinn nach ihrem Tode.
Jubiläum, Das 150jährige, der technischen Hochschule zu Braunschweig.
Lied der Braunschweiger zum Einzuge in ihre Vaterstadt.
Meilen-Zeiger.
Mein Herr! Sie haben einen Wurm oder einen Nagel.
Mittheilungen über den siebenten Feuerwehrtag zu Braunschweig.
Phosphorus, Fürstbürger, oder die Allerweltpfaffen-Harlekinade.
Rüggericht, gehalten von Minos u. s. w.
Schunck, Handb. d. Pariser Feuerwehr.
[Sprengel], Das andere Geschlecht, das bessere Geschlecht.
Stern, Der, von Bethlehem. Kundgebungen über Freimaurerei.
Stuve-Campe, Kleine Schriften gemeinnützigen Inhalts.
Ueber das weibliche Geschlecht.
W., J. J. v., Voltaire und Trenck, ein Traumgesicht.
Winkelblech, Bemerkungen zu Schleiden's Sendschreiben an Liebig.

XX. Bildnisse; Bilder und Tafelwerke; Karten und Pläne.

Ansicht der Residenz Wilhelmsburg zu Braunschweig.
Bildnisse:
Berzelius, Prof. der Med. u. Pharm., J. J. v., gestochen nach einer Zeichnung von Prof. Krüger.
Campe, J. H., gemalt von J. H. Schröder.
Davy, Prof. der Chemie, Humphry, gestochen nach einem Gemälde von Thomas Lawrence.
Fuchs, Prof. d. Med., Dr. C. H., gezeichnet von L'Allemand.
Jerusalem, Abt, Joh. Friedr. Wilh., gestochen von Bause.
Lavoisier, A. L., Stich.
Lessing, Gotthold Ephraim, nach Rietschel's Standbild gestochen von F. Bretschneider.
Liebig, Prof. der Chem., Dr. Justus v., Stahlstich von Ernst Rauch.
—, gestochen nach einer Zeichnung von Prof. Trautschold.
Mohl, Hugo v. Photogravure.
Pernter, Dr. Joseph Maria. Photogravure.
Wöhler, Prof. der Chem., Dr. F., gezeichnet von L'Allemand.
Bode, Der Elm mit seiner Umgebung und seinen Denkmälern der Vorzeit.
Desseins, Neue, zu der Modearbeit in Linon usw.
Esser, Die Giftpflanzen Deutschlands.
Führig, Umrisse zu Göthe's Hermann und Dorothea.
Fürer, Übersichtskarte der Salzbergwerke und Salinen.
Kolbe, Photographische Ansichten vom Laboratorium der Universität Leipzig.
Kupfer, Sechs, zu Goethe's Wilhelm Meister's Lehrjahre.
Liechtenstern und Lange, Schul-Atlas.
Lindenschmit, Tracht und Bewaffnung des römischen Heeres.
Ottmer, Ansicht der Residenz Wilhelmsburg zu Braunschweig.

Ottmer, Architectonische Mittheilungen.
Pfaundler, Physikalische Wandtafeln.
Pilling und Müller, Anschauungstafeln für den Unterricht in der Pflanzenkunde.
Plan von Braunschweig mit den Wallpromenaden.
Reisekarte durch Deutschland.
Schwackhöfer, Wandtafeln für den Unterricht in der landwirthschaftlich-chemischen Technologie.
Semper, Das königliche Hoftheater zu Dresden.
Sotzmann, Karte von Deutschland.
Strombeck, v., Geognostische Karte des Herzogthums Braunschweig.
Tafel, Topographische, vom Oker-Departement.
Vogel-Wandtafeln.
Voit-Liebig, Das chemische Laboratorium der Akademie der Wissenschaften in München.
Zippel-Thomé-Bollmann, Ausländische Kulturpflanzen.
Zippel und Bollmann, Repräsentanten einheimischer Pflanzenfamilien.

XXI. Periodische Literatur und Tagesblätter; fachwissenschaftliche Zeitschriften und Jahresberichte.

Almanac des ambassades, ou Liste générale des Embassadeurs, Envoyés, Ministres usw. 1803. 1804.
Almanach, Historischer für 1791.
Almanach, Historisch-genealogischer, für 1792—1797. 1799.
Annalen der deutschen Landwirthschaft.
Archiv, Amerikanisches.
Archiv für Anthropologie.
Archiv, Pädagogisches.
Athenäum. Eine Zeitschrift von A. W. und F. Schlegel.
Beiträge, Gelehrte, zu den Braunschweigischen Anzeigen.
Bischoff, Materialien der Stereochemie, in Form von Jahresberichten bearbeitet.
Blatt, Das, für Schulen, das ist Sammlung aller Kenntnisse, die jeder Mensch haben ... muß.
Cultur-Ingenieur, Der.
Erinnerungsbuch für die Jahre 1804—1817.
— für das Jahr 1823.
Fortschritte, Die, der Physik.
Gentz, Historisches Journal für 1799.
Globus, Illustrirte Zeitschrift für Länder- und Völkerkunde.
Haarmann's Zeitschrift für Bauhandwerker.
Häberlin, Staats-Archiv.
Hagemann und Günther, Archiv für die theoretische und praktische Rechtsgelehrsamkeit.
Henke, Religionsannalen.
Hormayr, v., Taschenbuch für die vaterländische Geschichte.
Humboldt. Monatsschrift für die Naturwissenschaften.
Jahrbuch der Chemie.
Jahrbuch, Technisch-Chemisches.
Jahrbücher für historische und dogmatische Bearbeitung d. römischen Rechts.
Jahresbericht über die Fortschritte der Chemie und verwandter Teile anderer Wissenschaften.
Jahresbericht über die Fortschritte und Leistungen auf dem Gebiete der Hygiene.
Jahres-Bericht über die Erfahrungen und Fortschritte auf dem Gesammtgebiete der Landwirthschaft.
Jahres-Bericht über die Untersuchungen und Fortschritte auf dem Gesammtgebiete der Zuckerfabrikation.
Journal, Braunschweigisches, philosophischen, philologischen und pädagogischen Inhalts.
Kalender, Historisch-genealogischer, auf das Jahr 1798.
Kinderalmanach 1795, 1798.
Kirchenblatt für die evangelisch-lutherische Gemeinde des Herzogthums Braunschweig.
Korrespondenz-Blatt der Deutschen Gesellschaft für Anthropologie, Ethnologie und Urgeschichte.
Literaturverzeichnis, Halbmonatliches, der „Fortschritte der Physik".

Magazin für die Geographie und Statistik der Preußischen Staaten.
Magazin für Insektenkunde.
Mitternachtsblatt, Das, für gebildete Stände.
Mittheilungen für den Gewerbe-Verein des Herzogthums Braunschweig.
Monatsschrift, Deutsche.
Monatsschrift, Neue Deutsche.
Müller, Bericht über die neuesten Fortschritte der Physik.
National-Zeitung, Deutsche, für Braunschweig und Hannover.
Postbote, Der braunschweigische, für Stadt und Land.
Reichs-Zeitung, Deutsche.
Remer, Amerikanisches Archiv.
Repertorium für die Arzeneywissenschaft. Hrausgeg. von Pyl.
Rundschau, Naturwissenschaftliche.
Souvenir pour 1808.
Taschenbuch für 1798, 1799, 1801, 1802, 1803.
Taschenbuch, Historisch-genealogisches, für 1792.
Textil- und Färberei-Zeitung.
Verhandlnngen der Deutschen Physikalischen Gesellschaft.
Vierteljahrsschrift, Deutsche, für öffentliche Gesundheitspflege.
Westfalen unter Hieronymus Napoleon.
Wochenblatt, Literarisches, der deutschen National-Zeitung.
Zeitschrift für Bauhandwerker.
Zeitschrift für Farben- und Textil-Chemie mit Einschluß der verwandten Gebiete der organischen chemischen Industrie und der Textil-Industrie.
Zeitschrift, Land- und Forstwirthschaftliche, für Nord-Deutschland.
Zeitschrift, Meteorologische.
Zeitschrift für Mühlen- und Maschinenbauer.
Zeitschrift für die gebildete Welt über das gesammte Wissen unserer Zeit und über alle wichtigen Berufszweige.
Zeitung, Braunschweigische, für Städte, Flecken und Dörfer usw.
Zeitung für das deutsche Volk.
Zentralblatt für Anthropologie.

PLEASE DO NOT REMOVE
CARDS OR SLIPS FROM THIS POCKET

UNIVERSITY OF TORONTO LIBRARY

Z
2223
V67

Vieweg (Friedr.) & Sohn (Firm)
Brunswick, Ger.
Verlagskatalog von Friedr